VISIT…

ИСТОРИЧЕСКОЕ

ОПИСАНІЕ ХРАМА

ВО ИМЯ

ХРИСТА СПАСИТЕЛЯ

ВЪ МОСКВѢ.

СОСТАВИЛЪ,

ПО ПОРУЧЕНІЮ ВЫСОЧАЙШЕ УЧРЕЖДЕННОЙ КОММИССІИ ДЛЯ ПОСТРОЕНІЯ ХРАМА, НА ОСНОВАНІИ ИМѢЮЩИХСЯ ДОКУМЕНТОВЪ, ПРАВИТЕЛЬ ЕЯ КАНЦЕЛЯРІИ

М. МОСТОВСКІЙ.

МОСКВА.

Типографія С. Орлова. Большая Кисловка, д. Архипова.

1883.

Digitized by Google

ИСТОРИЧЕСКОЕ

ОПИСАНІЕ ХРАМА ВО ИМЯ ХРИСТА СПАСИТЕЛЯ

ВЪ МОСКВѢ.

Digitized by Google

Фото-гравюра Шереръ, Набгольцъ и К° въ Москвѣ.

ХРАМЪ ХРИСТА СПАСИТЕЛЯ въ МОСКВѢ.

Digitized by Google

ХРАМЪ ХРИСТА СПАСИТЕЛЯ.

Великая и знаменательная для Россіи война 1812 года неизгладимо запечатлѣлась въ возвышенной душѣ Императора Александра Благословеннаго. Исполненный безграничной благодарности къ Промыслу Божію за спасеніе Россіи отъ грозившей ей гибели и относя весь успѣхъ, всю славу Русскаго оружія въ теченіе этой безпримѣрной войны только особенной милости Всевышняго, Государь далъ обѣтъ воздвигнуть Спасителю Храмъ, который вѣчно напоминалъ бы отдаленному потомству о доблестныхъ дѣяніяхъ его предковъ. «Да благословитъ Всевышній начинаніе наше!» «Да совершится оно!» Такъ выразилъ Благословенный свою волю въ Высочайшемъ манифестѣ, 25 декабря 1812 года, о сооруженіи въ Москвѣ церкви во имя Спасителя Христа. Пламенное желаніе Государя исполнить свой обѣтъ осуществили Императоры Николай I-й и мученически положившій свою жизнь за благо Русскаго народа Александръ II-й. Вблизи священнаго Кремля, на берегу Москвы рѣки, неусыпными заботами Царя Освободителя, въ 1880 году окончено сооруженіе многоцѣннаго благодарственнаго Храма, достойнаго вниманія по своей архитектурѣ, скульптурѣ и живописи. Еще издали привлекаетъ взоры этотъ величественный Храмъ—памятникъ своими златоблещущими главами, вблизи же, поражая громадностью своихъ размѣровъ, въ тоже время, чаруетъ стройнымъ согласіемъ своихъ частей. Эта новая святыня Москвы, вполнѣ соотвѣтствуя величію мысли Основателя и событіямъ, вызвавшимъ ея построеніе, безспорно займетъ по своему религіозному и историческому значенію одно изъ первыхъ мѣстъ въ ряду достопримѣчательностей Москвы.

Digitized by Google

Воздай же русскій народъ, должную дань священнѣйшаго почитанія этому благодарственному Храму и достославному памятнику великихъ подвиговъ побѣдоноснаго Русскаго воинства въ отечественную войну 1812 года, такъ какъ онъ напоминаетъ о великомъ и чудесномъ событіи въ твоей жизни.

Исполнись благоговѣйнаго чувства и, осѣнивъ себя крестнымъ знаменіемъ, преклонись для принесенія молитвы объ упокоеніи въ Бозѣ почившихъ монарховъ: Александра Благословеннаго, давшаго обѣтъ, для священныхъ воспоминаній и благодарныхъ молитвъ, создать Храмъ Христу Спасителю, Николая I-го, принявшаго на себя исполненіе этого благочестиваго царственнаго обѣта, и Александра II, которому предназначилъ Всемогущій въ теченіе четверти вѣка устроять и вполнѣ довершить благолѣпіе этого вѣковаго Всероссійскаго памятника отечественной славы.

Усугуби свои молитвы о здравіи и благоденствіи Императора Александра III. Да хранитъ Его рука Всемогущаго для блага и счастія своего народа.

Преклонись и предъ мраморными плитами, находящимися на стѣнахъ этой святыни, ибо на нихъ запечатлѣны славныя дѣянія твоихъ отцовъ и дѣдовъ, положившихъ свою жизнь за спасеніе отечества.

Москва
15 Іюля 1881 г.

Digitized by Google

ПОСТРОЕНІЕ

ЦЕРКВИ ВО ИМЯ СПАСИТЕЛЯ ХРИСТА

НА ВОРОБЬЕВЫХЪ ГОРАХЪ.

Digitized by Google

Digitized by Google

ПОСТРОЕНІЕ ЦЕРКВИ

ВО ИМЯ

СПАСИТЕЛЯ ХРИСТА

НА ВОРОБЬЕВЫХЪ ГОРАХЪ.

Высочайшій манифестъ о сооруженіи храма. Проектъ Витберга: храмъ тѣлесный, душевный и духовный. Общій характеръ зданія.

Исторію построенія храма во имя Христа Спасителя можно раздѣлить на два періода: первый заключаетъ въ себѣ закладку храма и дальнѣйшія работы по сооруженію его на Воробьевыхъ горахъ, при Императорѣ Александрѣ I; второй періодъ—построеніе храма близъ Кремля, на лѣвомъ берегу Москвы-рѣки, при Императорахъ Николаѣ I и Александрѣ II.

Послѣ изгнанія непріятелей изъ предѣловъ Россіи въ 1812 году, первою мыслію Благословеннаго Монарха, смиренно относившаго весь успѣхъ, всю славу безпримѣрной войны только къ особенной милости Всевышняго, было воздвигнуть Спасителю храмъ. Этотъ храмъ, какъ выраженіе благодарности Промыслу, долженъ былъ вмѣстѣ съ тѣмъ достойнымъ образомъ напоминать отдаленному потомству о доблестныхъ дѣяніяхъ предковъ. Вотъ подлинныя слова Высочайшаго манифеста, подписаннаго въ Вильно, 25-го декабря, 1812 года: «Спасеніе Россіи отъ враговъ, столь же «многочисленныхъ силами, сколь злыхъ и свирѣпыхъ намѣре«ніями и дѣлами, совершенное въ шесть мѣсяцевъ всѣхъ ихъ «истребленіе, такъ что при самомъ стремительномъ бѣгствѣ «едва самомалѣйшая часть могла уйти за предѣлы наши, «есть явно-изліянная на Россію благость Божія, есть по-

Digitized by Google

«истинѣ достопамятное происшествіе, которое не изгладятъ «вѣка бытописаній.

«Въ сохраненіе вѣчной памяти и того безпримѣрнаго «усердія, вѣрности и любви къ вѣрѣ и отечеству, какими «въ сіи трудныя времена превознесъ себя народъ Россій- «скій и въ ознаменованіе благодарности нашей къ Промыслу «Божію, спасшему Россію отъ грозившей ей гибели, возна- «мѣрились Мы въ первопрестольномъ градѣ Нашемъ Москвѣ «создать церковь во имя Спасителя Христа. Подробное о «чемъ постановленіе извѣщено будетъ въ свое время. Да «благословитъ Всевышній начинаніе Наше! Да совершится «оно. Да простоитъ сей храмъ многіе вѣка и да курится въ «немъ передъ святымъ престоломъ Божіимъ кадило благо- «дарности до позднѣйшихъ родовъ вмѣстѣ съ любовію и «подражаніемъ къ дѣламъ ихъ предковъ.»

Не смотря на особую важность великихъ государственныхъ занятій того времени, Императоръ Александръ Павловичъ неутомимо заботился о выполненіи своего обѣта и желалъ, чтобы предполагаемый къ построенію храмъ, отличаясь отъ обыкновенныхъ церквей своимъ благолѣпіемъ и величіемъ, въ тоже время заключалъ въ своей формѣ религіозную идею.

Изъ значительнаго числа представленныхъ проектовъ былъ Высочайше избранъ въ 1816 году составленный академикомъ живописи Карломъ Витбергомъ проектъ, поражавшій величіемъ и колоссальностію. Витбергъ, по профессіи талантливый живописецъ, по религіи протестантъ, угадалъ идею Царя, желавшаго создать отечественный памятникъ, достойный Русскаго народа, памятникъ, который своею колоссальностію и величіемъ выражалъ бы силу и могущество Россіи и въ которомъ бы каждый камень въ отдѣльности и всѣ вмѣстѣ говорили о религіи Христа. Воодушевленный этими идеями, живописецъ Витбергъ, незнавшій прежде архитектуры, изучаетъ ее въ теченіе двухъ лѣтъ и облекаетъ идеи свои въ соотвѣтствующія формы. Планъ готовъ и представленъ Государю. Государь находитъ его вполнѣ соотвѣтствующимъ своимъ желаніямъ и одобряетъ его. «Вы угадали мои мысли, мое желаніе для этого храма, которое я тайно хранилъ въ себѣ, не пред-

Digitized by Google

полагая, чтобы архитекторы удовлетворили меня,» сказалъ Государь Витбергу при разсмотрѣніи его плана и проекта.

Мѣстомъ для сооруженія храма избраны были Воробьевы горы (32 сажени высоты), съ которыхъ открывается одинъ изъ живописнѣйшихъ видовъ на Москву и ея окрестности. Горы эти находятся къ югу отъ Кремля, на правомъ берегу рѣки-Москвы, между Смоленскою и Калужскою дорогами, которымъ суждено было играть не маловажную роль въ эпоху отечественной войны 1812 года: по Смоленской дорогѣ вступилъ, а по Калужской—вышелъ непріятель изъ Москвы. При избраніи Воробьевыхъ горъ, которыя Императоръ Александръ I называлъ часто «короною Москвы», принималось въ соображеніе, кромѣ красоты ихъ мѣстоположенія и тѣхъ историческихъ событій, о которыхъ сейчасъ мы упомянули, и несомнѣнная выгода ихъ въ экономическомъ отношеніи, такъ какъ изобиліе въ этихъ горахъ кирпичной глины и рѣчнаго песку—матеріаловъ, столь необходимыхъ при построеніи, — давало казнѣ возможность сберечь нѣсколько тысячъ рублей.

Храмъ, по проекту Витберга, долженъ представлять собою человѣка. «*Не вѣсте ли, яко храмъ Божій есте и Духъ Божій живетъ въ васъ,*» говоритъ Апостолъ Павелъ; и такъ какъ художникъ представлялъ человѣка состоящимъ изъ тѣла, души и духа, то, въ соотвѣтствіе этой тройственной основѣ, и самый храмъ долженъ былъ выражать тѣло, душу и духъ человѣка. Съ этой же тройственной основой совпадаютъ и три главнѣйшіе момента въ жизни Спасителя, которому посвящается храмъ. Эти моменты — Рождество, Преображеніе и Воскресеніе Христа.

Первый, или нижній, храмъ изображалъ собою тѣло человѣка и посвящался Рождеству Христа, принявшаго на себя смертное тѣло.—На разстояніи 70 саженей отъ проектированной набережной Москвы рѣки начиналась лѣстница, въ 50 сажень ширины, которая вела черезъ пять уступовъ къ нижнему храму, имѣющему форму параллеллограма. Эта фор-

---

(*) Первое посланіе къ Коринѳянамъ Гл. III ст. 16.

Digitized by Google

ма напоминаетъ собою гробъ, куда кладется бездушное тѣло. Нижній храмъ тремя сторонами прислонялся къ землѣ и только съ востока проникалъ въ него свѣтъ, чрезъ огромныя окна съ изображеніемъ на стеклахъ ихъ Рождества Христова. Отсутствіе свѣта въ храмѣ и относительная его углубленность въ землю соотвѣтствовали той мысли, что тѣло наше, принадлежа болѣе всего землѣ, получаетъ и жизнь и свѣтъ отъ Христа. Гранитные столбы, какъ первозданная матерія, должны были поддерживать сводъ и стѣны храма, на которыхъ предполагалось помѣстить изъ бѣлаго, чернаго и дикаго мраморовъ, въ барельефахъ, исторію смерти Христа и Апостоловъ, такъ какъ она поучаетъ насъ, какимъ способомъ должно приносить тѣло Христу. Темныя катакомбы, куда предполагалось перенести кости убитыхъ воиновъ 1812 года, заканчивали тѣлесный храмъ, посвященный Рождеству Христа. На стѣнахъ же катакомбъ предположено было написать имена всѣхъ убитыхъ офицеровъ и солдатъ. По обѣимъ сторонамъ нижняго храма простиралась колоннада, въ 300 сажень длины, составлявшая какъ бы бока горы. На стѣнахъ этой колоннады предназначалось помѣстить исторію побѣдъ 1812 года и главнѣйшіе манифесты того времени, а на концахъ ея—два памятника, по 50 сажень высоты каждый: одинъ—изъ пушекъ, отбитыхъ у непріятеля во время преслѣдованія его отъ Москвы до Русской границы; другой—изъ пушекъ, взятыхъ у него во время похода отъ Русской границы до Парижа.

О монументѣ изъ вражескихъ пушекъ данъ былъ графу Растопчину слѣдующій Высочайшій рескриптъ:

«Хотя изгнанный изъ Москвы непріятель краткое время былъ въ ней, и хотя не преодолѣніемъ противопоставленной ему обороны вошелъ въ нее, и не силою осадныхъ орудій, но дѣйствіями неприличныхъ и срамныхъ для воина зажиганій, грабительствъ и подрываній нанесъ ей тяжкій вредъ; однако же онъ не престаетъ тѣмъ тщеславиться и величаться. Для униженія и помраченія сего самохвальства его, повелѣли Мы Генералъ-Фельдмаршалу князю Кутузову всю отбитую у него въ разныхъ сраженіяхъ артиллерію препровождать въ Москву, гдѣ на память многократныхъ побѣдъ и совершен-

Digitized by Google

наго истребленія всѣхъ дерзнувшихъ вступить въ Россію непріятельскихъ силъ, имѣетъ изъ сихъ отнятыхъ у нихъ орудій воздвигнутъ быть увѣнчанный лаврами столпъ. Да свидѣтельствуетъ сей памятникъ не постыдныя и хищныя дѣла презрѣнныхъ зажигателей, но славные и знаменитые подвиги храбраго народа и войскъ, умѣющихъ на поляхъ брани карать враговъ и наказывать злодѣевъ!»

Нижній храмъ посредствомъ внутреннихъ лѣстницъ соединялся съ среднимъ храмомъ — *душевнымъ*, или *моральнымъ*. Кругомъ средняго храма шелъ обходъ, или предхраміе, шириною до 5 сажень, представлявшій также колоннаду и поддерживавшій главный куполъ храма, который имѣлъ 25 сажень въ діаметрѣ. Вокругъ этой колоннады помѣщались статуи главнѣйшихъ добродѣтелей; съ одной стороны — добродѣтели Ветхаго Завѣта, съ другой — Новаго Завѣта. Эти добродѣтели (вѣра, надежда, любовь, чистота, смиреніе и проч.) открывали путь въ истинный храмъ Христовъ.

Средній храмъ имѣлъ форму равноконечнаго креста. Эта форма храма должна была соотвѣтствовать человѣку съ воздѣтыми для молитвы руками или распятому на крестѣ. Хотя оба эти дѣйствія присущи нашему тѣлу, но не иначе какъ одушевленному волею и духомъ. Средній храмъ посвящался Преображенію Господа, такъ какъ это событіе болѣе всего напоминаетъ, насколько можетъ просвѣтиться наше тѣло волею души. — Въ храмѣ Преображенія предполагался полусвѣтъ, въ знакъ того, что въ нашей душѣ-волѣ происходитъ постоянная борьба добра и зла. Алтарь же освѣщался бы чрезъ изображеніе на стеклахъ его оконъ Преображенія Господня. Барельефы средняго храма представляли различныя событія изъ жизни Спасителя, его дѣянія и дѣянія Апостоловъ, какъ бы въ назиданіе и примѣръ того, какова должна быть и наша жизнь, одушевленная духомъ. Наружность средняго храма украшена изображеніями пророковъ, свидѣтельствовавшихъ еще въ Ветхомъ Завѣтѣ о пришествіи Христа, но которые сами не могли быть въ Храмѣ Новомъ.

Верхній храмъ посвящался Воскресенію Христа и соотвѣтствовалъ высшей основѣ человѣка — его духовной при-

Digitized by Google

родѣ, его духу. Этотъ духовный, божественный храмъ имѣлъ форму круга, какъ выраженіе безконечности нашего духа и былъ бы настолько освѣщенъ, насколько позволяла архитектура, въ знакъ того, что въ храмѣ истиннаго духа также свѣтло, какъ темно въ храмѣ тѣлесномъ. Плафонъ купола, изображавшій отверстое небо, долженъ былъ освѣщаться невидимыми окнами; алтарь же получалъ свѣтъ черезъ оконныя стекла, на которыхъ предполагалось помѣстить изображеніе Воскресенія Христа. Изъ этого храма, какъ источника свѣта, проникалъ свѣтъ и въ Храмъ Преображенія, отчего тамъ и происходилъ полусвѣтъ. Барельефы верхняго храма представляли исторію Спасителя, какъ духа, т. е. тѣ случаи, когда Христосъ являлся въ духовномъ тѣлѣ послѣ своего Воскресенія, и наконецъ Вознесеніе, какъ отшествіе изъ этого міра. Духовный храмъ окружаютъ и духовныя существа—ангелы. Такимъ образомъ въ храмѣ, кромѣ выраженной идеи, была представлена въ картинахъ вся земная жизнь Спасителя, имени котораго онъ посвящался.

Все зданіе оканчивалось пятью главами, т. е. большою и четырьмя малыми; въ этихъ послѣднихъ предполагалось помѣстить 48 колоколовъ и подобрать ихъ такъ, чтобы они составили четыре музыкальныхъ аккорда. Вышина храма отъ вершины горы до креста простиралась на 80 саж., а отъ подошвы горы—на 110 саж. Предположенные размѣры храма дѣлали его огромнѣйшимъ зданіемъ, превышающимъ всѣ существующія въ мірѣ постройки.

ЗАКЛАДКА ХРАМА НА ВОРОБЬЕВЫХЪ ГОРАХЪ.

Лица участвовавшія въ закладкѣ храма. Крестный ходъ. Совершеніе закладки. Рѣчь Преосвященнаго Августина.

Въ 1817 году, 12-го Октября т. е. въ тоже самое число, въ которое пять лѣтъ назадъ Французы оставили Москву и направились по Калужской дорогѣ къ Тарутину, совершилась торжественная закладка храма на Воробьевыхъ горахъ въ присутствіи Ихъ Величествъ: Императора Александра Павловича,

Digitized by Google

Императрицъ—Елисаветы Алексѣевны и Маріи Ѳеодоровны, Великаго Князя Николая Павловича, Прусскаго Принца Вильгельма и управлявшаго Московской Митрополіей архіепископа Августина. Для участія въ этой церемоніи прислано было изъ Петербурга по одному отряду изъ полковъ гвардейскаго корпуса и собраны многіе полки арміи. Вообще въ парадѣ участвовали: гвардейскій отрядъ, пятаго пѣхотнаго корпуса 8-я, 9-я, 10-я и 23-я дивизіи и 23-я артиллерійская бригада. Войска были расположены отъ Кремля до Воробьевыхъ горъ въ четыре ряда, по одной сторонѣ; парадомъ командовалъ Генералъ отъ инфантеріи Графъ Толстой. Сборнымъ мѣстомъ, къ 9½ часамъ утра, для духовенства, придворныхъ, военныхъ и гражданскихъ чиновъ и знатнѣйшихъ жителей столицы назначена была церковь Тихвинской Божіей Матери, что въ Лужникахъ, близъ Дѣвичьяго монастыря. Отсюда проведена была деревянная, усыпанная пескомъ дорога, соединявшаяся посредствомъ временнаго моста съ мѣстомъ закладки, находившимся на противоположной сторонѣ Москвы рѣки, въ ста саж. отъ берега, гдѣ была устроена терраса съ палаткою и каминомъ, по случаю холодной погоды. По окончаніи литургіи, отправился изъ церкви къ мѣсту закладки крестный ходъ: впереди несли хоругви и чудотворныя иконы Владимірской и Иверской Божіей Матери и образа московскихъ святителей Петра, Алексія, Іоны и Филиппа; за ними шли два хора пѣвчихъ, болѣе 500 человѣкъ духовенства и наконецъ Государь Императоръ съ Августѣйшей фамиліей. Въ приготовленный гранитный камень, (*) выдолбленный внутри, положена была мѣдная, вызолоченая, крестообразная доска съ надписью: «Въ лѣто «1817-е, мѣсяца октября, въ 12 день, повелѣніемъ Благочестивѣйшаго Государя Императора Александра Павловича, «при супругѣ Его Благочестивѣйшей Государынѣ Императрицѣ Елисаветѣ Алексѣевнѣ, при матери Его Благочестивѣйшей Государынѣ Императрицѣ Маріи Ѳеодоровнѣ, при «Благовѣрномъ Государѣ Цесаревичѣ и Великомъ Князѣ Кон-

(*) Гранитъ этотъ на другой день обдѣланъ бѣлымъ камнемъ.

Digitized by Google

«стантинѣ Павловичѣ и супругѣ Его Благовѣрной Госуда-
«рынѣ Великой Княгинѣ Аннѣ Ѳеодоровнѣ, при Благо-
«вѣрномъ Государѣ и Великомъ Князѣ Николаѣ Павловичѣ
«и супругѣ Его Благовѣрной Государынѣ Великой Княгинѣ
«Александрѣ Ѳеодоровнѣ, при Благовѣрномъ Государѣ и
«Великомъ Князѣ Михаилѣ Павловичѣ, при Благовѣрной Го-
«сударынѣ Великой Княгинѣ Маріи Павловнѣ и супругѣ Ея,
«при Благовѣрной Государынѣ, Королевѣ Виртембергской
«Екатеринѣ Павловнѣ и супругѣ Ея, при благовѣрной Го-
«сударынѣ Великой Княгинѣ Аннѣ Павловнѣ и супругѣ Ея,
«заложенъ сей храмъ Господу нашему Спасителю Іисусу
«Христу во славу Пресвятаго имени и въ память неизгла-
«голанныхъ милостей, какія благоволилъ явить намъ, даро-
«вавъ спасеніе любезному отечеству нашему въ 1812-е лѣто
«и прославивъ въ насъ крѣпкую десницу Свою, сокрушаю-
«щую брани. При заложеніи храма благоволилъ присутство-
«вать Благочестивѣйшій Самодержавнѣйшій Великій Госу-
«дарь Императоръ Александръ Павловичъ, супруга Его Бла-
«гочестивѣйшая Государыня Императрица Елисавета Алек-
«сѣевна, Матерь Его Благочестивѣйшая Государыня Импе-
«ратрица Марія Ѳеодоровна, Благовѣрный Государь Вели-
«кій Князь Николай Павловичъ, супруга Его Благовѣрная
«Государыня Великая Княгиня Александра Ѳеодоровна и Его
«Королевское Высочество Прусскій принцъ Вильгельмъ.
«При семъ священнодѣйствовалъ управляющій московскою
«митрополіею архіепископъ Дмитровскій Августинъ. Планъ
«и фасадъ храма сочинялъ академикъ Карлъ Витбергъ, коему
«и производство строенія Высочайше поручено. Господи
«Спасителю нашъ! призри съ высоты святыя на мѣсто сіе,
«избери его въ жилище Себѣ и благослови дѣло рукъ на-
«шихъ.» Кромѣ вызолоченной доски въ тотъ же гранитъ
положены семь камней изъ бѣлаго Сибирскаго гранита, дли-
ною шесть дюймовъ каждый, съ надписями: на 1-мъ—Алек-
сандръ первый, Императоръ Всероссійскій, на 2-мъ—Импе-
ратрица Елисавета Алексѣевна, на 3-мъ—Императрица Марія
Ѳеодоровна, на 4-мъ—Принцъ Прусскій Вильгельмъ, на 5-мъ—
Великій Князь Николай Павловичъ, на 6-мъ—Великая Кня-

Digitized by Google

гиня Александра Ѳеодоровна и на 7-мъ—управляющій московской митрополіей Преосвященный Августинъ.

По совершеніи закладки архіепископъ Августинъ произнесъ слѣдующую рѣчь:

«Гдѣ мы? что мы видимъ? что мы дѣлаемъ?»

«Гдѣ мы? на томъ мѣстѣ, на коемъ въ двенадесятое лѣто «сія древняя столица съ ужасомъ узрѣла пламенникъ, не«пріятельскою рукою возженный на истребленіе ея. Узрѣла «и, преклонивъ посѣдѣвшее чело, умоляла Господа, да бу«детъ она искупительною жертвою своего отечества.»

«Что мы видимъ? Видимъ ту же самую столицу, воскрес«шую изъ пепла и развалинъ, облеченную въ новыя кра«соты и велелѣпіе, паки возносящую до облаковъ златые «верхи свои, кипящую обиліемъ и богатствомъ и веселя«щуюся о славѣ Россіи и о благоденствіи всея Европы.»

«Что мы дѣлаемъ? Пирамиды ли хотимъ воздвигнуть во «славу соотечественниковъ нашихъ, которые непоколебимою «вѣрностію къ Царю, пламенною любовью къ отечеству, до«стохвальными подвигами на полѣ браней содѣлали имена «свои достойными вѣчнаго благословенія нашего? О нѣтъ! «Что есть человѣкъ внѣ Бога и безъ Бога? Богъ, разумовъ «Господь, Богъ уготовляяй начинанія Своя, даетъ разумъ «и мудрость; Господь Силъ препоясуетъ немощныя силою «и лукъ сильныхъ изнемогаетъ. Такъ что мы дѣлаемъ? Предъ «лицемъ неба и земли исповѣдуя неизглаголанныя милости «и щедрости, какія Верховный Владыка Міра благоволилъ «изліять на насъ, восписуя Ему единому всѣ успѣхи, всю «славу минувшихъ браней, полагаемъ основаніе храма, по«свящаемаго Господу Богу и Спасителю нашему Іисусу «Христу. Боже! очима нашима видѣхомъ, еже содѣлалъ еси «во днехъ нашихъ: ибо не мечемъ нашимъ уничтожихомъ «возстающіе на ны и мышца наша не спасе насъ. Ты единъ «спаслъ еси насъ отъ стужающихъ намъ и ненавидящихъ «насъ посрамилъ еси. О Бозѣ похвалимся весь день и о «имени Его исповѣмся во вѣкъ. (Псал. 43, ст. 9.)

«Первопрестольная столица! ты особенно носишь на себѣ «печать чудесъ Божіихъ; въ твоихъ развалинахъ сокруши-

Digitized by Google

«лось страшное могущество разрушителя; пламя, истребив-«шее тебя, истребило и его силы; оно воспламенило сердца «Россіянъ и другихъ народовъ къ возвращенію мира и ти-«шины. Вознеси убо Господа Бога своего и, предстоя под-«ножію сія святыя горы Его, покланяйся Ему духомъ и «истиною.»

«Храбрые воины! во всѣхъ браняхъ, совершенныхъ вами, «вы видѣли, или паче осязали, Десницу Божію, водящую «васъ и вамъ споборающую! Дадите убо славу Богу и во «исповѣданіи воскликните: не мы, не мы сотворихомъ что: «Господь Силъ, Заступникъ нашъ, Богъ Іаковль, отъемляй «брани до конецъ земли (Псал. 45, ст. 10), Той сотвори «вся великая и славная.»

«Боже Спасителю нашъ! да будутъ очи Твои отверсты «день и нощь на мѣсто сіе, гдѣ Помазанный Твой полагаетъ «основаніе храма во славу Пресвятаго имени Твоего и въ «память неизглаголанныхъ благодѣяній Твоихъ, явленныхъ «намъ! Пріими отъ него сію благодаренія жертву, съ чи-«стою вѣрою, съ пламенною любовію, въ глубокомъ смиреніи «Тебѣ приносимую; пріими, благослови и соверши святое «начинаніе его; пробави милости Твоя къ нему и ко всему «Августѣйшему Его Дому!»

СРЕДСТВА ДЛЯ СООРУЖЕНІЯ ХРАМА.

Витбергъ обработываетъ художественный проектъ храма. Экономическій его проектъ для сооруженія храма. Сущность этого проекта. Учрежденіе Комиссіи и ея дѣятельность.

Императору Александру Благословенному благоугодно было поручить Витбергу и исполненіе сочиненнаго имъ проекта, не смотря на то, что художникъ, изъ опасенія интригъ, всегда неразлучныхъ съ обширнымъ предпріятіемъ, отказывался. Для полнѣйшаго развитія и усовершенствованія

Digitized by Google

своего проекта Витбергъ имѣлъ въ виду отправиться за границу, осмотрѣть лучшія произведенія архитектуры, обсудить и разработать въ деталяхъ свои чертежи съ спеціалистами и, по возвращеніи въ Россію, представить проектъ на утвержденіе въ такомъ видѣ, чтобы уже не могло встрѣтиться никакихъ затрудненій при его исполненіи. Но таковому предположенію не суждено было осуществиться: проектъ, въ теченіе нѣсколькихъ лѣтъ подвергавшійся многимъ измѣненіямъ, никогда не былъ доведенъ Витбергомъ до окончательной обработки. Послѣдній же составленный имъ рисунокъ изображалъ храмъ уже не о пяти главахъ, какъ предполагалось сначала, а съ однимъ большимъ куполомъ и съ отдѣльной колокольней. (*)

Занимаясь развитіемъ и усовершенствованіемъ художественнаго проекта, Витбергъ въ тоже время боялся заслужить упрекъ, что ввелъ казну въ значительные расходы и потому обратилъ вниманіе на средства къ выполненію своего великаго предпріятія и съ помощію спеціалистовъ обработалъ хозяйственный проектъ. Главная цѣль этого проекта заключалась въ томъ, чтобы во 1-хъ, умѣренными средствами совершить большое дѣло, во 2-хъ, избѣжать разорительныхъ подрядовъ и не зависѣть отъ корыстолюбія подрядчиковъ и въ 3-хъ, чтобы въ случаѣ войны или другаго затрудненія въ финансахъ Государственнаго Казначейства остановка въ полученіи суммъ не могла имѣть вліянія на ходъ работъ.

Соображенія о способахъ строенія, пріисканіе и изслѣдованіе матеріаловъ, которые по мѣсту ихъ нахожденія представляли большое удобство для доставки ихъ къ Воробьевымъ горамъ, продолжались до 1820 года, т. е. до того времени, когда Витбергъ представилъ на Высочайшее утвержденіе обработанный имъ экономическій проектъ сооруженія храма. Въ 1820 году этотъ проектъ былъ окончательно

(*) Къ сожалѣнію, при дѣлахъ Коммиссіи не находится первоначальнаго рисунка пятиглаваго храма Витберга.

Digitized by Google

утвержденъ Императоромъ (*), а для приведенія его въ дѣйствіе и производства строенія, учреждена коммиссія изъ двухъ первенствующихъ и двухъ непремѣнныхъ членовъ. Первыми назначены были Московскій Митрополитъ Серафимъ и Московскій военный Генералъ-губернаторъ, однимъ изъ непремѣнныхъ членовъ въ званіи директора строенія и экономической части былъ академикъ Витбергъ, а другимъ,—въ званіи Совѣтника,—Колл. Совѣтн. Корсаковъ.

Сущность экономическаго проекта Витберга заключалась въ слѣдующемъ:

1) на первоначальныя дѣйствія Коммиссіи занять въ Московскомъ Опекунскомъ Совѣтѣ десять милл. рублей ассигн. и на эти деньги купить 18,600 душъ помѣщичьихъ крестьянъ, съ землею; при этомъ предполагалось пріобрѣсти въ Московской, или близъ нея лежащихъ губерніяхъ, изобилующихъ камнемъ, известью и лѣсомъ, нѣсколько помѣщичьихъ имѣній съ крестьянами до 4250 душъ, по 1000 руб. за каждую; остальныя же 14350 душъ—пріобрѣсть въ отдаленныхъ губерніяхъ, по 400 рублей за душу. Крестьянами купленныхъ имѣній пользоваться какъ работниками при сооруженіи храма и при добываніи матеріаловъ, раздѣливъ ихъ на 9000 тяголъ. Съ 1-го мая и по 1-е ноября 3500 тяголъ должны поступить натурою къ работамъ или нанимать вмѣсто себя рабочихъ; 2000 тяголъ доставляютъ матеріалъ, а остающіеся на мѣстѣ обязаны вносить въ тотъ же періодъ времени по 35 рублей на прокормленіе каждаго работника. По представленному разсчету каждое тягло, занятое при строеніи, заработаетъ по справочнымъ цѣнамъ 370 рублей а употребленное для доставленія матеріаловъ—320 рублей. Такимъ образомъ всѣ они въ теченіе 12 лѣтъ заработаютъ 23,220,000 рублей. А такъ какъ 12-лѣтній срокъ есть только принятая мѣра для опредѣленія разсчета, но никакъ не срокъ, въ который должно быть

(*) Согласно Высочайшей волѣ Витбергъ еще прежде утвержденія проекта объяснилъ свои предположенія Министру финансовъ Д. А. Гурьеву. Министръ, внимательно разсмотрѣвъ всѣ подробности проекта, одобрилъ его.

Digitized by Google

окончено строеніе храма, то и вычисленная здѣсь польза должна увеличиться на столько, на сколько болѣе 12-ти лѣтъ продолжится построеніе. Всѣ имѣнія, поступившія въ вѣдѣніе коммиссіи для построенія Храма, по окончаніи постройки, войдя въ общій составъ государственныхъ имѣній, возвращаютъ казнѣ употребленный на пріобрѣтеніе ихъ десятимилліонный капиталъ.

2) Независимо отъ занятыхъ въ Опекунскомъ Совѣтѣ 10 милл. вноситъ ежегодно въ роспись Государственнаго казначейства съ 1821 года по два милліона рублей ассигн. и отпускать ихъ въ распоряженіе коммиссіи до тѣхъ поръ, пока совершится построеніе храма, съ тѣмъ чтобы изъ суммы 2 милл. производить въ узаконенные сроки какъ платежъ процентовъ по займу въ Опекунскомъ Совѣтѣ, такъ и постепенное погашеніе своего долга.

Такимъ образомъ крестьяне вѣдомства Коммиссіи обязаны были: 1) исполнять работы при Храмѣ или нанимать вмѣсто себя рабочихъ по справочнымъ цѣнамъ въ Москвѣ; 2) вносить по 35 рублей съ остающихся дома тяголъ на содержаніе рабочихъ и 3) платить оброкъ въ тѣхъ имѣніяхъ, изъ которыхъ не требуются работники; отъ всѣхъ же прочихъ казенныхъ податей и повинностей крестьяне освобождались на все время сооруженія Храма.

Имѣнія пріобрѣтались съ согласія самихъ крестьянъ и съ одобренія Министра Духовныхъ дѣлъ; купчія крѣпости должны были совершаться на имя Коммиссіи безъ взноса въ казну установленныхъ пошлинъ.

Въ дополненіе къ этому проекту утверждено было предположеніе покупать необходимый для построенія Храма лѣсной матеріалъ не въ дальнемъ отъ Москвы разстояніи рощами на срубъ, безъ крестьянъ; а для удобства доставки къ Воробьевымъ горамъ каменнаго матеріала, который нашелъ Витбергъ въ Верейскомъ и Рузскомъ уѣздахъ, учредить постоянное по верховью Москвы рѣки судоходство, «даръ Храма», какъ выражается Витбергъ въ своихъ запискахъ, «для древней столицы, успѣвшей уже воспользоваться построеніемъ нѣсколькихъ тротуаровъ изъ новаго камня».

Digitized by Google

Дѣйствія вновь учрежденной Коммиссіи, согласно съ проектомъ, начались покупкою имѣній, которыхъ пріобрѣтено въ теченіе четырехъ лѣтъ на 9,317,970 рублей 50 копѣекъ ассиг. съ населеніемъ 23,254 души (*).

Имѣнія эти, по мѣрѣ поступленія въ вѣдомство коммиссіи, принимались особо назначенными для этой цѣли должностными лицами, которыя обязаны были пересматривать документы о недоимкахъ, повѣрять ревизскія сказки, объѣзжать границы, наблюдать за исправностію межевыхъ знаковъ и лѣсныхъ просѣкъ, назначать лѣсничихъ, описывать имущество, распредѣлять и улучшать тягла, устраивать окружныя конторы и сельскіе приказы. Окружныя конторы завѣдывали ближайшими селеніями одной губерніи, полагая на каждую контору 1000 душъ; приказы же устраивались въ каждомъ селеніи.

Распоряженія по имѣніямъ, разбирательство споровъ и жалобъ между крестьянами, сношенія съ земской полиціей, процессы и вообще всякаго рода переписка, съ перваго же года до того усложнили занятія Коммиссіи, что она, въ виду соблюденія казеннаго интереса, вынуждена была немедленно увеличить штатъ должностныхъ лицъ и потомъ постепенно дѣлать къ нему прибавленія, по мѣрѣ расширенія круга ея дѣйствій.

ЗЕМЛЯНЫЯ РАБОТЫ НА ВОРОБЬЕВЫХЪ ГОРАХЪ.

Выемка земли. Производство деревянныхъ построекъ. Посадка рощи. Ломка Григоровскаго камня. Строеніе барокъ. Устройство постояннаго судоходства по Москвѣ рѣкѣ. Докладъ сенатора Кушникова. Высочайшее повелѣніе о соединеніи Волги и Москвы между собою. Неудачный сплавъ барокъ.

Въ 1821 году Коммиссія, имѣя въ своемъ распоряженіи 11,275 душъ, нашла возможнымъ начать на Воробьевыхъ горахъ земляныя работы, съ цѣлію преобразовать косогоръ,

(*) Имѣнія находились въ губерніяхъ Московской, Тульской, Калужской, Смоленской, Владимірской, Рязанской, Костромской, Курской, Нижегородской, Тверской и Псковской.

Digitized by Google

состоящій изъ овраговъ и холмовъ, имѣющихъ до 12 сажень высоты, въ ровное и правильное пространство для нижней площади Храма, которая должна послужить основаніемъ для всѣхъ послѣдующихъ работъ и вмѣстѣ съ тѣмъ—мѣстомъ для склада и обтесыванія камня, необходимаго для фундамента Храма и для устройства набережной Москвы рѣки. Длина этой площади равнялась 500 саженямъ, ширина—до 100 сажень и высота отъ поверхности воды—до 10 сажень. Прежде всего предполагалась устроить каменную набережную и водоотводныя трубы, затѣмъ уже приступить къ выемкѣ земли, которою предназначалось засыпать рвы и овраги. Одновременно съ выравниваніемъ площади, устраивались деревянныя укрѣпленія канавъ, временныя фашинныя укрѣпленія тѣхъ мѣстъ, которымъ угрожали дожди и ключевые источники, сооружались плотины для удержанія теченій родниковъ, производились разныя деревянныя постройки для помѣщенія архитекторовъ, рабочихъ и прочихъ лицъ, занимавшихся при строеніи Храма, склады для храненія провіанта и инструментовъ, больница на 60 человѣкъ, бани, кухня и проч. Всѣхъ работавшихъ въ этомъ году на Воробьевыхъ горахъ было до 1500 человѣкъ.

На земляныя работы для сформированія нижней площади, по разсчету Витберга, требовалось отъ трехъ до четырехъ лѣтъ. Въ теченіе этого времени онъ предполагалъ окончательно обработать чертежи Храма и заготовить необходимые матеріалы, чтобы, такимъ образомъ, не было задержекъ при дальнѣйшемъ его построеніи. Дѣйствительно, въ 1822 году сдѣланъ запасъ строеваго и дровянаго лѣса, разнаго желѣза, бутоваго и штучнаго камня для набережной.

Березовая роща, находящаяся на Воробьевыхъ горахъ, была увеличена посадкой буковыхъ и кленовыхъ деревьевъ, которыя, возрастая соотвѣтственно сооруженію Храма, къ окончанію его, сравнялись бы высотою съ старой частью рощи.

Въ 1823 году приступлено было къ ломкѣ камня, находящагося при деревнѣ Григоровой (*), Верейскаго уѣзда,

(*) Отъ Григоровскихъ приломовъ до Воробьевыхъ горъ считается 100 верстъ.

Digitized by Google

близъ верховья Москвы рѣки и къ соединенію верховья этой рѣки съ нижней ея частью посредствомъ водоотводнаго канала. Предварительно директоромъ построенія сдѣланъ былъ опытъ судоходства посредствомъ спуска по весенней водѣ двухъ барокъ, нагруженныхъ камнемъ. Опытъ оказался чрезвычайно удачнымъ: барки благополучно пришли къ Воробьевымъ горамъ и оттуда обратно до каменоломни, такъ что зимой, въ этомъ же году, было построено 55 барокъ, которыя и доставили къ мѣсту строенія до 1200 кубическихъ сажень камня.

Вмѣстѣ съ ломкою камня начались работы для открытія постояннаго судоходства по Москвѣ рѣкѣ; съ этою цѣлію озера Полецкое и Тростинское, находящіяся у верховья Москвы рѣки, превращены въ резервуары для спуска воды во время хода барокъ; у бывшаго каменнаго моста въ Москвѣ сдѣланы приспособленія для возвышенія воды; очищенъ водоотводный каналъ въ Москвѣ и на немъ устроенъ шлюзъ съ мельницей, а на болотной площади—бассейнъ. Производство этихъ работъ, порученное Инженеръ—Маіору Сомову, стоило Коммиссіи 22000 рублей ассигн.

Въ 1824 году покупка населенныхъ имѣній была окончена и пріобрѣтенные 23254 души, по разсчету тяголъ, доставили въ теченіе года до 6000 работниковъ. Заготовленіе матеріала, достигнувъ значительныхъ размѣровъ, стоило уже большихъ издержекъ, между тѣмъ видимаго успѣха въ сооруженіи храма не замѣчалось, о чемъ и доложено было Государю членомъ Коммиссіи, сенаторомъ Кушниковымъ.

Результатомъ доклада Кушникова было Высочайшее повелѣніе Витбергу представить въ Коммиссію планъ Храма и смѣту на его фундаментъ; но Витбергъ, находя предварительное испытаніе грунта въ 1819 году недостаточнымъ для основательныхъ соображеній о фундаментѣ и способѣ его укрѣпленія, далъ отзывъ, что смѣта на фундаментъ будетъ представлена по окончаніи выемки земли и достаточномъ ея углубленіи; что-же касается до плана Храма, то строитель,

Digitized by Google

имѣя его въ одномъ экземплярѣ, который долженъ постоянно оставаться при немъ, для его соображеній, обѣщался по изготовленіи втораго экземпляра немедленно представить его въ Коммиссію.

Увеличившееся количество рабочихъ на тѣсномъ пространствѣ построенія Храма дурно повліяло на нихъ въ гигіеническомъ отношеніи; возникли повальныя болѣзни, которыя и принудили сдѣлать преждевременный роспускъ казенныхъ рабочихъ по домамъ. Изъ числа 4123 работниковъ, назначенныхъ по росписанію, 2619 человѣкъ заболѣло въ теченіе рабочаго времени, 649 человѣкъ обязались внести за себя деньги, а въ оставшихся затѣмъ оказалось много малолѣтнихъ, хромыхъ, слабыхъ, даже безрукихъ, слѣпыхъ и помѣшанныхъ.

Въ 1825 году состоялось Высочайшее повелѣніе о соединеніи рѣкъ Волги и Москвы между собою для доставленія къ Храму находящихся въ изобиліи близъ Волги каменныхъ матеріаловъ. Работы по этому сооруженію, производившіяся въ теченіе нѣсколькихъ лѣтъ на счетъ Коммиссіи, были безуспѣшны. Не оправдались ожиданія и относительно постояннаго судоходства по верховью Москвы-рѣки при помощи резервуаровъ. Нагруженныя сто барокъ камнемъ, по 10 куб. саж. на каждой, не были сплавлены въ полую воду; по убыли же ея, когда пустили изъ резервуара воду въ Москву рѣку, то вся вода разлилась по болоту и не дошла до рѣки, такъ что ни одна барка не тронулась съ мѣста. Въ іюлѣ сдѣланъ былъ второй опытъ сплава барокъ, при помощи спускной воды, въ присутствіи управляющаго III округомъ путей сообщенія Инженеръ—Полковника Яниша. Сперва пустили въ ходъ двѣ барки съ грузомъ, а за ними—третью съ нѣсколько бо́льшимъ грузомъ. Первыя двѣ, съ трудомъ обойдя Васильевскую мель, остановились при деревнѣ Агаѳоновой, третья же барка не достигла и Васильевской мели. Для усиленнаго спуска воды былъ открытъ Григоровскій шлюзъ изъ Тростинскаго резервуара и хотя истокъ воды продолжался болѣе 12 часовъ, но въ Москвѣ-рѣкѣ, вмѣсто прибыли воды, оказалась убыль

Digitized by Google

на 5½ вершковъ; при этомъ выпущенная изъ Григоровскаго шлюза вода размыла устроенный для стока ея каналъ и нанесла въ рѣку такое множество песку и камня, что почти перегородила ее отъ одного берега до другаго. Такимъ образомъ сто барокъ, съ грузомъ камня по 10,000 пудъ на каждой, ставъ дномъ на неровныя мѣста и подводные камни, совершенно повредились; разгрузка же большей ихъ части была сдѣлана по истеченіи слишкомъ года, послѣ того какъ весною 1826 года, во время полой воды, ихъ еще болѣе повредило. Причиною такой неудачи одни считали неправильное устройство резервуаровъ для стока воды, чего не отвергало и Вѣдомство путей сообщенія; другіе слагали вину на дурное строеніе барокъ и слишкомъ тяжелый грузъ, на неопытность лоцмановъ и отсутствіе опредѣленныхъ правилъ судоходства. Коммиссія израсходовала на устройство судоходства по верховью Москвы-рѣки и улучшеніе водоотводнаго канала 278,057 р. 55¼ к., на построеніе барокъ—292,887 р. 3½ к., и на соединеніе верховья Волги съ верховьемъ Москвы-рѣки—123,848 р. 34 коп. ассигн.

ОКОНЧАНІЕ РАБОТЪ.

Дѣятельность Коммиссіи. Докладная записка Витберга Государю. Результатъ этого доклада. Искусственный Комитетъ и его заключеніе относительно построенія храма. Ген. ад. Стрекаловъ въ качествѣ ревизора. Упраздненіе Коммиссіи. Прекращеніе работъ.

Талантливому художнику не суждено было окончательно разработать и привести въ исполненіе свой проектъ.

Съ учрежденія Коммиссіи прошло пять лѣтъ, между тѣмъ ея дѣйствія по искусственной части ограничивались только выравниваніемъ косогора для нижней площади Храма. Хотя по приблизительному разсчету Витберга было вынуто 110636 куб.

Digitized by Google

саж. земли, но грунтъ ея все еще не былъ изслѣдованъ точнымъ образомъ; никакихъ данныхъ для дальнѣйшихъ соображеній объ устройствѣ фундамента и набережной не выработано, никакихъ опредѣленныхъ назначеній относительно хода работъ и употребленія въ дѣло запасенныхъ матеріаловъ не существовало, поэтому Коммиссія не имѣла возможности что-либо узнать, а тѣмъ болѣе приступить къ исполненію работъ.

Въ 1825 году Витбергъ отправился въ Петербургъ и подалъ Государю докладную записку, въ которой объяснилъ, что «различные люди и вредныя ихъ вліянія на дѣла Коммиссіи построенія Храма, похищая время и здоровье его, дѣлаютъ то, что онъ не въ силахъ бороться и пріѣхалъ лично просить Его Величество о пріостановленіи подряда на перевозку камня, за который Коммиссія, не смотря на его протестъ, умышленно передаетъ подрядчику болѣе 300 т. рублей.» Государь пожелалъ, чтобы все дѣло было объяснено сильному въ то время и вліятельному Графу Аракчееву, а записка представлена на разсмотрѣніе Комитета Министровъ; самому же Витбергу приказалъ остаться въ Петербургѣ, для того, чтобы совмѣстно съ Оберъ-прокуроромъ св. Синода, княземъ Мещерскимъ, заняться пересмотромъ тѣхъ правилъ, которыми Коммиссія Храма руководствуется и, по соображеніи всѣхъ обстоятельствъ, относящихся до ея управленія и тѣхъ усовершенствованій въ распорядкахъ, которыя могло открыть время, составить общія правила и представить ихъ на Высочайшее благоусмотрѣніе. Графъ Аракчеевъ, простиравшій свое вліяніе на всѣ дѣла, не могъ не желать перемѣны и въ дѣлахъ Коммиссіи построенія Храма, тѣмъ болѣе, что она составлена была подъ вліяніемъ князя А. Н. Голицына, къ которому Аракчеевъ всегда относился враждебно. Но обстоятельства сложились иначе: Аракчеевъ заболѣлъ, остался устраненнымъ отъ дѣлъ, а черезъ два мѣсяца Россія оплакивала кончину Императора Александра Благословеннаго. Воцарившійся Государь, Николай Павловичъ, въ виду медленности работъ по Храму и тѣхъ недоразумѣній и несогласій, которыя въ послѣднее время возникали между членами Коммиссіи и директоромъ

Digitized by Google

строенія, ясно видѣлъ, что подобное положеніе дѣлъ не могло продолжаться долѣе и потому приказалъ пріостановить производство работъ по Храму, а для обсужденія проекта Витберга въ искусственномъ отношеніи учрежденъ былъ подъ предсѣдательствомъ Инженеръ-Генерала Оппермана *искусственный Комитетъ*. Въ составѣ этого Комитета находились инженеры: Карбонье и Базенъ и архитекторы: Михайловъ, Монферандъ, Модюи, Росси, Стасовъ, Шарлемань и Штаубертъ. На разрѣшеніе учрежденнаго комитета предложены были слѣдующіе вопросы: 1) возможно ли на мѣстѣ, избранномъ Витбергомъ, устроить проектированный имъ Храмъ; 2) возможно ли на томъ же мѣстѣ строить Храмъ по другому проекту и 3) для осуществленія проекта Витберга не избрать ли только одну поверхность горы, отдѣлясь отъ крутизны ея?

Искусственный комитетъ, истребовавъ отъ Витберга чертежи Храма и изслѣдовавъ мѣстность, предназначенную для его построенія, далъ слѣдующее заключеніе:

«На избранномъ мѣстѣ строить столь огромнаго зданія нельзя, потому что нижнія части Храма и его фундамента углублялись бы ниже крѣпкаго и глинистаго слоя, такъ какъ фундаменты подъ верхнюю церковь потребуется углубить по крайней мѣрѣ на 10 сажень, и въ такомъ случаѣ они были бы основаны на песчаныхъ слояхъ, подъ которыми проходятъ родники и потому слои эти должны осаждаться, вслѣдствіе дѣйствующей на нихъ огромной тяжести. По двумъ профилямъ родники открыты гораздо ниже 18 сажень, считая по наклоненію горы отъ ея поверхности; и если бы родники эти были отведены, то они неминуемо оставили по себѣ неплотность въ грунтѣ. Если же, не смотря на величайшія затрудненія, все-таки нужно строить Храмъ на предполагаемомъ мѣстѣ, то, чтобы преодолѣть эти затрудненія, потребуются издержки, превышающія возможность, такъ какъ нужно прорыться сквозь всѣ песчаные слои, простирающіеся до неопредѣленной глубины, чтобы дойти до крѣпкаго материка не могущаго осаждаться. Поэтому на избранной мѣстности можно построить зданіе, но не огромное,

Digitized by Google

и то съ осмотрѣніемъ и принятіемъ особенныхъ осторожностей и искусственныхъ мѣръ. Объясненныя выше препятствія не позволяютъ избрать для построенія Храма и самую поверхность горы. Что же касается составленія новаго проекта о построеніи Храма только на вершинѣ горы, то предварительно нужно сдѣлать подробное изслѣдованіе этой мѣстности и тогда уже приступить къ сочиненію проекта, пригласивъ къ участію въ этомъ трудѣ извѣстнѣйшихъ, лучшихъ и опытнѣйшихъ художниковъ; такъ какъ проектъ этотъ кромѣ труда требуетъ и зрѣлой обдуманности.» Таково было заключеніе комитета техниковъ относительно проекта Витберга, представленное предсѣдателемъ его 17 февраля 1828 года на благоусмотрѣніе Его Императорскаго Величества.

Не болѣе благопріятна была судьба и Коммиссіи для построенія Храма. Отставной гвардіи капитанъ И. А. Яковлевъ подалъ на Высочайшее имя жалобу, что Коммиссія сооруженія Храма дозволила каменныхъ дѣлъ подрядчику Балкашину ломать самовольно камень на земляхъ, принадлежащихъ ему, Яковлеву, и тѣмъ нанесла ему большіе убытки. Государь поручилъ своему Генералъ-адъютанту Стрекалову разобрать и обревизовать весь ходъ дѣлъ Коммиссіи. Витбергъ принужденъ былъ давать формальные отвѣты на запросы слѣдователя. Напрасно писалъ онъ свои объясненія нерѣдко по 80 страницъ въ листъ мелкаго убористаго письма, напрасно старался доказывать всю правоту свою: слѣдователь былъ на сторонѣ противниковъ Витберга. Ревизія продолжалась два мѣсяца и для разсмотрѣнія ея былъ Высочайше утвержденъ комитетъ. Результатомъ продолжительныхъ работъ Комитета было Высочайшее повелѣніе 16 апрѣля 1827 г. о закрытіи Коммиссіи сооруженія Храма во имя Спасителя Христа, а въ слѣдъ затѣмъ о преданіи двухъ членовъ Коммиссіи Витберга и Рунича суду Московской уголовной палаты. Въ томъ же году присланы были изъ государственнаго контроля два чиновника для повѣрки отчетовъ Коммиссіи. Чиновники эти насчитали на Коммиссію до 900 т. рублей разнаго рода растратъ. Ревизія была представлена на Высочайшее вниманіе Императора, находившагося тогда на Турец-

Digitized by Google

кой границѣ, помимо мнѣнія государственнаго контролера и представленія этого мнѣнія Сенату. Указомъ 1828 года, имѣнія членовъ Коммиссіи Витберга и Рунича, Правителя канцеляріи Канарскаго, надворнаго совѣтника Балкашина и поставщика матеріаловъ Московскаго купца Лобанова были секвестрованы. Дѣло это тянулось около восьми лѣтъ, и окончено было въ 1835 году. Всѣ лица, бывшія подъ судомъ, признаны виновными въ злоупотребленіяхъ и противозаконныхъ дѣйствіяхъ въ ущербъ казны. Витбергъ въ томъ же году былъ сосланъ въ Вятку.

Рѣшеніе дѣла было тяжелымъ ударомъ для Витберга, тѣмъ сильнѣйшимъ, что онъ его не ожидалъ. Художникъ идеалистъ твердо вѣрилъ, что правда восторжествуетъ предъ Престоломъ, не смотря на происки враговъ, что онъ будетъ не только освобожденъ отъ суда, но даже награжденъ за безкорыстную и ревностную службу.

«Если бы страданіе за правду,» писалъ онъ, «не заключало въ себѣ нѣкотораго внутренняго утѣшенія и отрады, то, угнетенный долговременными преслѣдованіями враговъ своихъ, страдалецъ не вынесъ бы испытанія, превышающаго всѣ естественныя силы.» Въ ноябрѣ 1835 года бывшій строитель Храма Витбергъ прибылъ въ Вятку—мѣсто своего заточенія.

Одновременно съ упраздненіемъ Коммиссіи былъ учрежденъ хозяйственный комитетъ для приведенія въ порядокъ ея дѣлъ и матеріаловъ. Комитетъ окончилъ работу въ 1828 году. Всѣ купленныя имѣнія были переданы въ казенное вѣдомство и всѣ дѣла, по нимъ производившіяся, числомъ болѣе тысячи, препровождены въ казенныя палаты; подрядчики разочтены; лѣсной матеріалъ въ количествѣ 100 т. бревенъ и 60 т. досокъ былъ назначенъ по Высочайшему повелѣнію на построеніе сгорѣвшихъ крестьянскихъ домовъ въ селѣ Всесвятскомъ, и на разныя потребности вѣдомства кремлевской экспедиціи. Оставшееся затѣмъ количество круглаго лѣса продано за 87000 руб. ассигн.; доски положены

Digitized by Google

подъ особые навѣсы; негодный для строенія лѣсной матеріалъ обращенъ въ дрова и проданъ весь за 2000 рубл. Такъ какъ повѣрка выломаннаго при деревнѣ Григоровой камня не могла быть сдѣлана безъ значительныхъ расходовъ, то вся эта огромная масса, въ безпорядкѣ и тѣснотѣ наваленная, оставлена, по Высочайшему повелѣнію, въ прежнемъ положеніи, а производство работъ по судоходству и по водоотводному каналу отнесено на счетъ вѣдомства путей сообщенія. Инструменты отданы въ военно-рабочіе батальоны; желѣзный матеріалъ помѣщенъ впредь до назначенія въ устроенный для того магазинъ; больница закрыта и всѣ принадлежности къ ней переданы въ Московскій приказъ общественнаго призрѣнія; оставшійся провіантъ сданъ въ провіантское вѣдомство и всѣ строенія на Воробьевыхъ горахъ поступили въ вѣдѣніе города для помѣщенія приходящихъ войскъ, а построенныя для перевозки камня, сто семь барокъ—въ вѣдѣніе кремлевской экспедиціи. Воробьевы горы со всѣми оставшимися на нихъ строеніями, занятыми казеннымъ матеріаломъ, переданы въ вѣдѣніе Московскаго военнаго Генералъ-губернатора, для храненія этихъ матеріаловъ впредь до востребованія. Оставшійся на корню лѣсъ Верейскаго уѣзда, въ количествѣ 139 десятинъ, отданъ въ вѣдѣніе губернскаго лѣсничаго; наблюденіе за сбереженіемъ камня поручено мѣстной полиціи, а всѣ оставшіяся наличныя суммы препровождены въ Министерство финансовъ.

Изъ прилагаемой при этомъ вѣдомости о приходѣ и расходѣ суммъ Коммиссіи видно, что государство истратило для осуществленія проекта Витберга, т. е. на содержаніе Коммиссіи, заготовленіе матеріаловъ, устройство судоходства по рѣкѣ Москвѣ, соединеніе рѣкъ, на барки, строеніе, рабочихъ, провіантъ, больницу и пр., 4.132,560 р. 74¼ к. асс.

Digitized by Google

ВѢДОМОСТЬ

о приходѣ и расходѣ суммъ Коммиссіи съ 1821 года по 1-е Мая 1827 года.

Поступило на приходъ:

1. Занятыхъ въ Опекунскомъ Совѣтѣ.	10.000,000	р. —	к.
2. Ассигнованныхъ изъ Государственнаго банка.	5.230,000	» —	»
3. % на хранившійся въ Московскомъ Опекунскомъ Совѣтѣ капиталъ	362,658	» 76	»
4. Съ имѣній пріобрѣтенныхъ Коммиссіею:			
а) Оброчныхъ	524,279	» 57½	»
б) На продовольствіе рабочихъ	383,118	» 1	»
в) На наемъ рабочихъ.	312,349	» 31¾	»
г) Пени	17,910	» 31	»
д) Разныхъ доходовъ по имѣніямъ.	16,008	» 99	»
5. Пожертвованныхъ на сооруженіе храма.	42,260	» 77½	»
6. Лажа съ суммъ выданныхъ ассигнаціями вмѣсто монеты. . .	8,546	» 22½	»
7. Поступившихъ обратно изъ выданныхъ на расходы разнымъ лицамъ и въ пособіе крестьянамъ	22,200	» 25¼	»
8. Переходящихъ суммъ, принадлежащихъ другимъ мѣстамъ и лицамъ, а также и представленныхъ въ залогъ по подрядамъ.	155,850	» 17½	»
Итого	17.075,182	р. 39	к. асс.

Digitized by Google

Израсходовано:

1. За купленныя имѣнія . . .	9.317,970	р. 50	к.
2. За купленныя рощи	393,860	» —	»
3. За роспилку и перевозку лѣса	581,569	» 93½	»
4. За построеніе барокъ . . .	292,887	» 3½	»
5. За ломку камня.	568,939	» —	»
6. За желѣзо и чугунъ	279,260	» —	»
7. За работы, матеріалы и вещи по строеніямъ.	321,872	» 92	»
8. На устройство судоходства.	278,057	» 55¼	»
9. На соединеніе верховья Волги съ верховьемъ рѣки Москвы.	123,848	» 34	»
10. Московскому Опекунскому Совѣту:			
а) Процентовъ	2.277,000	» —	»
б) Капитала.	900,000	» —	»
11. За провіантные припасы.	462,549	» 52½	»
12. Устройство и содержаніе больницы.	94,575	» 32	»
13. За купленныя строенія и земли на Воробьевыхъ горахъ. .	7,509	» 20	»
14. На жалованье и награды членамъ, чиновникамъ и служащимъ коммиссіи.	468,447	» 17¾	»
15. За наемъ и содержаніе дома Коммиссіи и канцелярскіе матеріалы	85,790	» 44½	»
16. На прогоны чиновникамъ по службѣ и наемъ лошадей . .	26,279	» 10½	»
17. Крестьянамъ выдано заимообразно на вспомоществованіе, путевые издержки и зимнее платье.	29,018	» 10	»
18. За починку строеній и прочіе мелочные расходы переходящихъ суммъ	103,850	» 17½	»
Итого	16.627,531	р. 24¼	к. асс.

Digitized by Google

Слѣдовательно, у Коммиссіи остается	447,651	р. 14¾	к.
Если же изъ общей суммы прих.	17,075,182	» 39	»
вычтемъ:			
1) то, что заплачено за имѣнія, т. е.	9.317,970	» 50	»
2) Проценты вмѣстѣ съ погашеніемъ долга въ Опекунскій совѣтъ	3.177,494	» 50	»
и 3) оставшіеся у Коммиссіи . .	447,651	» 14¾	»

то и получится вышеупомянутая сумма 4,132,560 р. 74¼ к., истраченная на сооруженіе Храма на Воробьевыхъ горахъ.

Digitized by Google

ПОСТРОЕНІЕ

ХРАМА ВО ИМЯ ХРИСТА СПАСИТЕЛЯ

ВЪ МОСКВѢ.

Digitized by Google

Digitized by Google

Digitized by Google

Digitized by Google

План главнаго алтаря,
трапезы и нижнихъ коридоровъ храма.

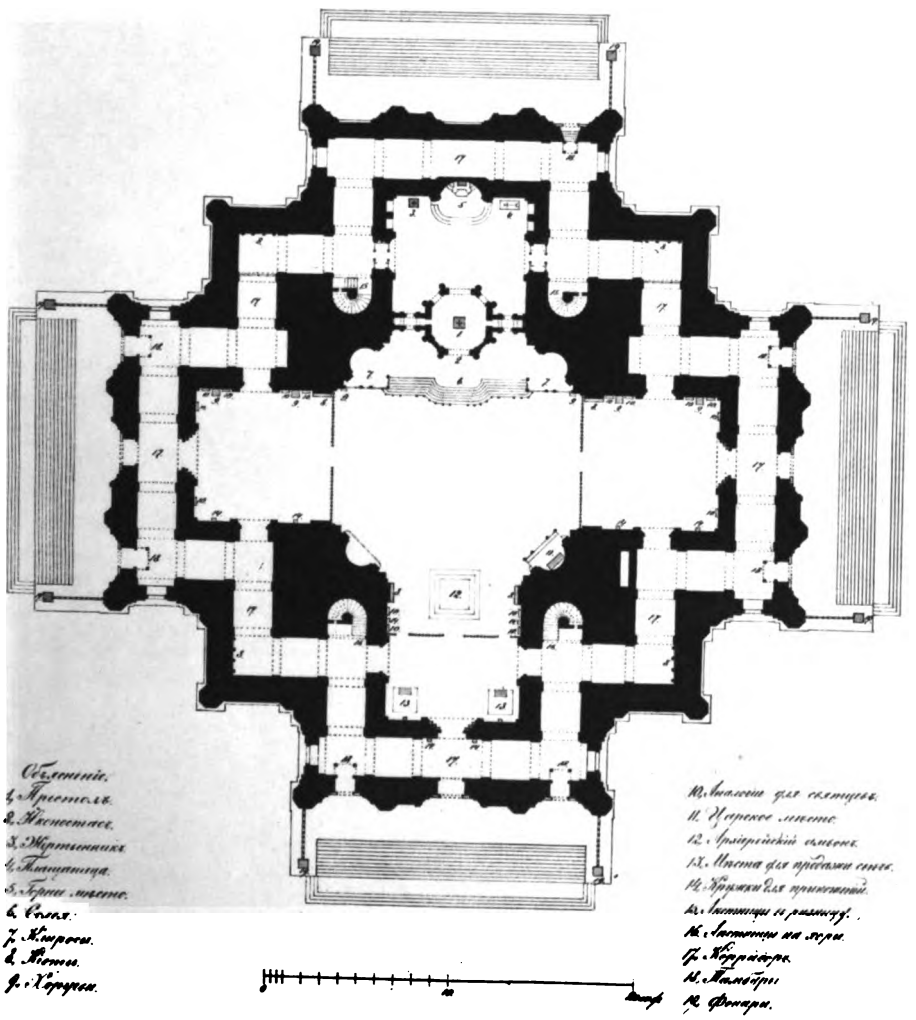

Digitized by Google

Digitized by Google

План главнаго алтаря,
трапезы и нижняго коридора храма

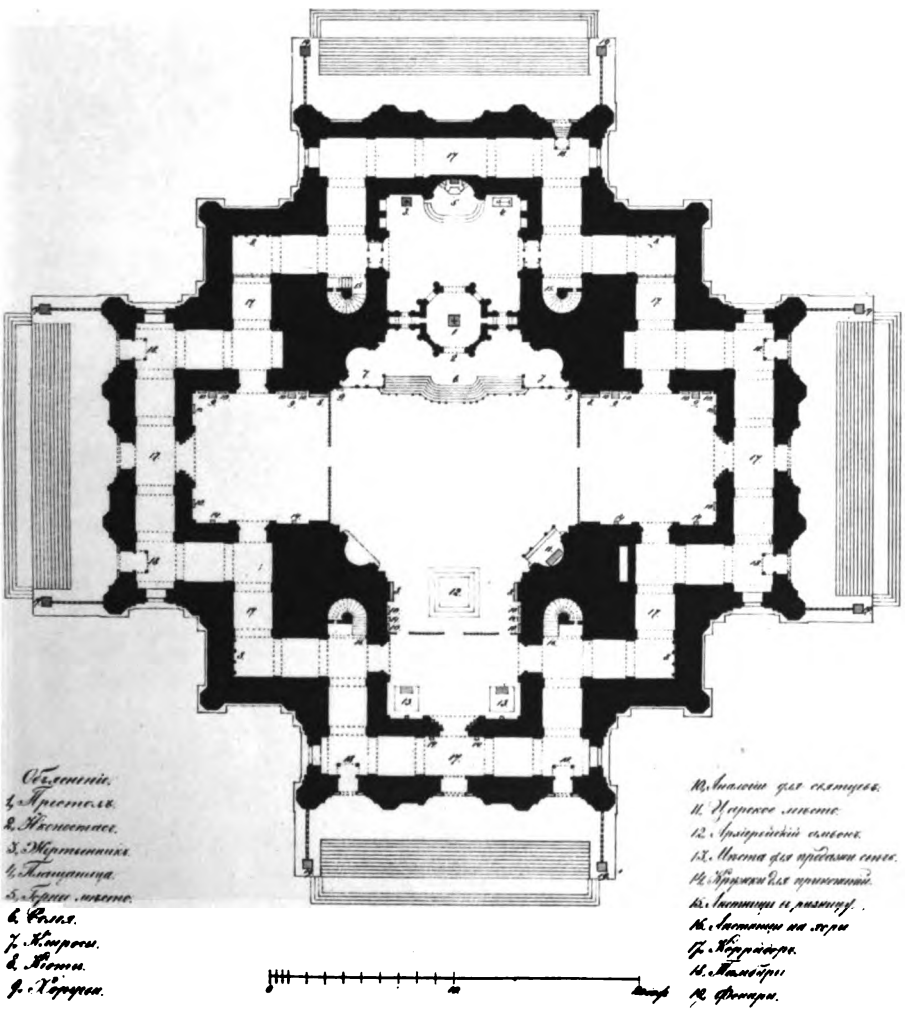

Digitized by Google

Digitized by Google

ПОСТРОЕНІЕ ХРАМА
ВО ИМЯ
ХРИСТА СПАСИТЕЛЯ.

Общій характеръ зданія.

Государь Императоръ, Николай Павловичъ, благоговѣя къ памяти своего Царственнаго Брата и высокому значенію Его благочестиваго обѣта, приказалъ составить вновь проектъ Храма, который бы не представлялъ особенно важныхъ затрудненій къ осуществленію его. Изъ многихъ представленныхъ проектовъ отдано предпочтеніе проекту К. А. Тона, который и удостоился Высочайшаго одобренія и утвержденія 10-го апрѣля 1832 г.; а для приведенія въ исполненіе этого проекта была организована особая Коммиссія, подъ предсѣдательствомъ Московскаго Генералъ-Губернатора и строителемъ Храма назначенъ составитель проекта архитекторъ К. Тонъ. Построеніе Храма, начатое въ 1839 году при предсѣдателѣ князѣ Д. В. Голицынѣ, окончено въ 1881 году при предсѣдателѣ князѣ В. А. Долгоруковѣ, который въ теченіе болѣе 17 лѣтъ своего Генералъ-Губернаторства въ Москвѣ, по званію предсѣдателя Коммиссіи, руководя всѣми ея дѣлами, началъ и довершилъ все внутреннее благолѣпіе этого Всероссійскаго памятника.

Общій характеръ зданія, согласно Высочайшей волѣ, напоминаетъ древнія русскія церкви. Основаніе Храма представляетъ равноконечный крестъ, въ углахъ котораго находятся четыре выступа. Фасадъ одинаковъ со всѣхъ четырехъ сторонъ. Каждая лицевая сторона оконечности креста дѣлится четырьмя столбами на три части, изъ которыхъ средняя болѣе крайнихъ. Всѣхъ столбовъ кругомъ Храма 36; они поддерживаютъ карнизъ, на которомъ помѣщаются двадцать полуциркульныхъ, сверху заостренныхъ, арокъ: по три арки на переднихъ концахъ креста и по двѣ—на выступахъ, въ углахъ зданія. Столбы на исходящихъ углахъ имѣютъ восьмигранную форму, съ 7-ю вы-

Digitized by Google

ступными сторонами; что же касается до столбовъ на средней части оконечностей креста, то сѣченіе ихъ представляетъ пять выступающихъ сторонъ, а во входящихъ углахъ— по три выступающія стороны. На переднемъ фасѣ каждой оконечности креста, между пьедесталами столбовъ, устроены три входныхъ двери съ широкими откосами.

Все зданіе увѣнчано пятью главами, изъ которыхъ средняя значительно болѣе прочихъ; она придаетъ всему строенію единство и полноту. Круглая стѣна средней главы лежитъ на восьмигранномъ основаніи. Прочія главы поставлены на выходящихъ углахъ между концами креста и имѣютъ форму восьмиугольныхъ башенъ или колоколенъ. Стиль куполовъ покрывающихъ большую и малыя главы соотвѣтствуетъ общему характеру зданія: они вверху съуживаются, подобно всѣмъ главамъ старинныхъ русскихъ церквей. Въ малыхъ башняхъ повѣшено 13 колоколовъ.

Высота Храма, считая отъ основанія и до вершины креста, простирается до 48'/₂ (*) саженъ; діаметръ большаго купола— до 14 саженъ; пространство, занимаемое Храмомъ, вмѣстѣ съ крыльцами, составляетъ 1500 квадратныхъ саженъ; собственно же внутренность Храма занимаетъ пространство 7890 квад. арш., или 876'/₂ квадр. саж. Исключивъ изъ этого числа тѣ мѣста, гдѣ народъ не можетъ стоять во время богослуженія, остается около 600 кв. саж., на которыхъ и можетъ помѣститься молящихся 7200 человѣкъ. Разстояніе отъ входныхъ вратъ на западной сторонѣ до Солеи, или до возвышенія, что у царскихъ вратъ—58'/₄ арш., а отъ входныхъ вратъ сѣверныхъ и до южныхъ—100'/₂ арш. Что же касается до кубическаго содержанія воздуха въ Храмѣ, то его вмѣщается въ немъ 283.510 куб. аршинъ. Фасадъ украшенъ двумя рядами рельефныхъ изображеній: одни помѣщены выше верхняго карниза, въ полуциркульныхъ аркахъ, другія—по нижнему карнизу пьедесталовъ, такъ что эти изображенія приходятся и надъ арками входныхъ вратъ, и надъ нижними окнами.

(*) Колокольня Ивана Великаго съ крестомъ можетъ установиться подъ яблоко большаго купола Храма.

Digitized by Google

Четыре колоссальные столба, помѣщающіеся внутри Храма, поддерживаютъ зданіе. Отъ расположенія этихъ столбовъ и порталовъ образуются двѣ стѣны: внутренняя и наружная, а между ними корридоръ, двухъ сажень ширины, идущій по обычаю древнихъ христіанскихъ церквей вокругъ всего Храма. Верхнюю часть корридора составляютъ украшенныя живописью хоры, съ двумя устроенными въ нихъ придѣлами: во имя Святителя и чудотворца Николая и Святаго Благовѣрнаго Князя Александра Невскаго. Главный же храмъ посвященъ Рождеству Христа Спасителя.

Все зданіе освѣщается 60 окнами: изъ нихъ 16 устроено въ главномъ куполѣ, 36—надъ хорами и 8—въ корридорѣ. Окна имѣютъ длинную вверху закругленную форму; снаружи они симметрично расположены между колоннами, стоящими на кронштейнахъ и соединенными вверху арками. Капители и базы колоннъ, арки и кронштейны украшены рѣзьбою.

Мѣсто для сооруженія Храма. Учрежденіе и дѣйствія временнаго комитета. Учрежденіе постоянной Коммиссіи. Перенесеніе вещей первой закладки Храма съ Воробьевыхъ горъ въ Успенскій соборъ.

Мѣсто для сооруженія Храма избрано самимъ Государемъ Императоромъ Николаемъ I, вблизи священнаго Кремля, на лѣвомъ берегу рѣки Москвы, гдѣ находился Алексѣевскій женскій монастырь. Болѣе удачнаго пункта избрать было невозможно: хотя берегъ для предположеннаго сооруженія ниже того, на которомъ находится Кремль, но все таки онъ настолько еще высокъ, что вполнѣ выказываетъ величіе Храма, который, гармонируя съ видомъ Кремля, не подавляетъ его однакожъ громадностію своихъ размѣровъ.

По утвержденіи проекта и по назначеніи мѣста для построенія Храма, немедленно было поручено Московскому военному Генералъ-Губернатору, Князю Д. В. Голицыну составить правила и штатъ Коммиссіи, которая должна руководить производствомъ работъ. Хотя проектъ объ учрежденіи и дѣятельности Коммиссіи былъ составленъ въ 1833 году,

Digitized by Google

но такъ какъ до начала работъ необходимо было предварительно пріобрѣсти землю и зданія на назначенной для сооруженія Храма мѣстности, то въ 1834 г. учрежденъ былъ временный Комитетъ предварительныхъ распоряженій, состоявшій подъ предсѣдательствомъ Князя Д. В. Голицына и на первоначальные расходы ассигновано этому комитету 750 т. руб. ассигнац. (214 т. р. 28 к. сер.)

Предварительныя распоряженія Комитета заключались: a) въ оцѣнкѣ и покупкѣ домовъ частныхъ владѣльцевъ и лѣснаго ряда для склада матеріаловъ, b) пріобрѣтеніи пожарнаго депо, c) въ приготовленіи помѣщеній для должностныхъ лицъ при строеніи и рабочихъ со всѣми къ тому приспособленіями, и d) въ пріисканіи мѣста для перевода Алексѣевскаго монастыря. Дѣйствія комитета производились такъ успѣшно, что въ 1837 г. оказалось возможнымъ приступить къ строительнымъ работамъ; поэтому, вмѣсто временнаго Комитета, въ томъ же году, была учреждена постоянная *«Коммиссія для построенія въ Москвѣ Храма во имя Христа Спасителя.»* Въ составъ этой Коммиссіи назначены слѣдующія лица: Предсѣдатель—Московскій Военный Генералъ Губернаторъ Князь Д. В. Голицынъ, Вице-президентъ—Д. Т. Сов. Князь С. М. Голицынъ, члены: Сенаторъ Д. Т. Сов. П. Н. Озеровъ, Оберъ Гофмейстеръ Князь А. М. Урусовъ, Генералъ-Адъютантъ Графъ С. Г. Строгоновъ, Д. Ст. Сов. Д. М. Львовъ, Московскій Губернскій Предводитель Дворянства Графъ А. И. Гудовичъ и Ст. Сов. А. М. Милютинъ. Въ слѣдующемъ году къ составу Коммиссіи, для содѣйствія ей при подрядахъ, присоединенъ былъ Московскій Городской голова. Главнымъ архитекторомъ построенія Храма назначенъ сочинитель проекта Храма академикъ Тонъ.

Въ 1838 г. 20 іюля происходило, по Высочайшей волѣ, торжественное перенесеніе съ Воробьевыхъ горъ въ Успенскій соборъ тѣхъ вещей, которыя были положены при первой закладкѣ церкви (*) для храненія ихъ впредь до закладки

(*) Смотри строеніе церкви во имя Спасителя Христа на Воробьевыхъ горахъ.

Digitized by Google

Храма на вновь избранномъ мѣстѣ. Для совершенія этой церемоніи, около каменнаго столба, заключавшаго въ себѣ вещи первой закладки Храма, прикрытыя плитою, устроена была деревянная площадка. Отъ этой площадки, вплоть до рѣки, тянулась на протяженіи 136 саж. тесовая настилка въ 3 арш. ширины, съ поручнями, а черезъ Москву рѣку въ Лужники былъ наведенъ временный мостъ.

По окончаніи литургіи въ приходской церкви села Воробьева, поднята была плита, покрывавшая каменный столбъ. Митрополитъ Московскій Филаретъ, вынувъ крестообразную вызолоченную доску, передалъ ее одному изъ протоіереевъ для несенія; мраморныя плитки вынуты были Предсѣдателемъ и членами Коммиссіи и положены въ приготовленные для нихъ два ящика, которые понесли въ процессіи чиновники, окруженные членами Коммиссіи. Торжественнымъ шествіемъ всѣ вынутые предметы были перенесены въ Успенскій соборъ и помѣщены въ ризницѣ его, за печатью Коммиссіи, а на томъ мѣстѣ Воробьевыхъ горъ, гдѣ они сохранялись болѣе 20 лѣтъ, Императоръ Николай Павловичъ приказалъ соорудить часовню (*).

ЗЕМЛЯНЫЯ РАБОТЫ.

Перемѣщеніе Алексѣевскаго монастыря въ Красное село. Изслѣдованіе грунта. Наибольшая глубина для основанія фундамента. Найденныя два кладбища. Раскопки.

Алексѣевскій монастырь и находившаяся близъ него заштатная церковь Всѣхъ Святыхъ со всѣми принадлежавшими къ нимъ строеніями были сломаны въ 1838 г. Монастырь переведенъ еще въ 1837 г. въ Красное село, близъ Сокольниковъ, и на оставшемся, такимъ образомъ, свободномъ пространствѣ приступлено было къ выемкѣ земли для устройства

(*) Проектъ часовни, составленный Топомъ, былъ Высочайше утвержденъ въ 1838 г. Но въ 1840 году, по докладу Вице-Президента Коммиссіи С. М. Голицына, исполненіе проекта отложено до болѣе удобнаго времени.

Digitized by Google

фундамента. (*) По предварительному изслѣдованію грунта посредствомъ трехъ колодцевъ, вырытыхъ глубиною въ 10½, 12¾ и 17½ арш., оказалось: 2½ арш. насыпной земли, 6 арш. песку, 2 арш. гравія съ крупнымъ пескомъ, 3 арш. желтаго песку и, наконецъ, на глубинѣ 14 арш. лежитъ хрящъ съ булыжнымъ камнемъ, представляющій надежное основаніе зданію. Эта глубина и принята была въ основаніе при составленіи смѣты на земляныя работы; но при дальнѣйшемъ производствѣ этихъ работъ грунтъ на глубинѣ 14 арш. оказался недостаточно твердымъ для такого сооруженія, поэтому необходимо было углубить всю площадь основанія въ 1456 кв. сажень еще на одинъ аршинъ. Впослѣдствіи, съ восточной стороны, встрѣтилась необходимость на пространствѣ 889,9 кв. саж. углубиться еще на одинъ аршинъ, но и при глубинѣ 16 арш. пространство въ 89¾ кв. саж. представило опять слабый грунтъ, такъ что понадобилось срывать до надежнаго материка отъ ¾ арш. до 1 сажени. Слѣдовательно подъ основаніемъ Храма земля срыта въ глубину отъ 15 до 19 арш., т. е. вынуто ея почти одиннадцать тысячъ кубическихъ сажень. Этою землею засыпана вся низменная часть берега, гдѣ находился прежде лѣсной рядъ. (**)

Во время земляныхъ работъ найдены два кладбища, одно надъ другимъ, на глубинѣ 3-хъ и 6-ти арш. На верхнемъ кладбищѣ были ветхіе гробы съ истлѣвшими костями и много костей, безъ гробовъ, зарытыхъ тамъ вѣроятно во время чумы 1771 г. Въ нижнемъ кладбищѣ костей не оказалось, найдены только гробы, три камня съ надписями XVI и XVII столѣтій множество старинныхъ крестиковъ, образовъ, серебряныхъ монетъ XV, XVI и XVII столѣтій и нѣсколько восточныхъ монетъ, изъ которыхъ двѣ принадлежали къ IX вѣку.

(*) На покупку домовъ и сломку ихъ израсходовано Коммиссіею 307.503 р. 20 к.

(**) Выемку земли подъ фундаментъ Храма производили купцы Шапошниковъ (4291 куб. саж.) за 19.996 р. 6 коп. и Звѣревъ (6685 куб. саж.)—за 31.152 р. 10 коп.

Digitized by Google

УСТРОЙСТВО ФУНДАМЕНТА.

Григоровскій камень. Спускъ бутоваго камня и известковаго раствора. Способъ затворенія извести. Производство работъ.

Въ 1838 году, 27-го іюля, на новоизбранномъ подъ строеніе Храма мѣстѣ началась кладка фундамента. Лучшимъ изъ всѣхъ тщательно изслѣдованныхъ матеріаловъ для бута оказался камень, находящійся въ Рузскомъ уѣздѣ при селѣ Григоровѣ, въ 80 верстахъ отъ Москвы. Этотъ же камень былъ приготовленъ и Витбергомъ для первоначальной кладки Храма въ 1817 году. Доставка Григоровскаго камня къ мѣсту сооруженія, въ количествѣ 3000 кубическихъ сажень, по Высочайшему повелѣнію, была предоставлена купцу Пѣгову по 175 руб. за куб. сажень. Этотъ камень, для избѣжанія его переноски, сопряженной съ большими затрудненіями и значительными издержками, посредствомъ наклонныхъ плоскостей, легко и скоро опускался въ углубленіе къ самому мѣсту кладки. Бутъ клался большими глыбами въ нѣсколько слоевъ; каждый слой выравнивался посредствомъ ватерпаса и заливался известью. Извести Мячковская, Пахринская и Богородская, до тѣхъ поръ употребляемыя въ Москвѣ, не имѣли той силы, какую оказала Григоровская известь при связкѣ камней; такъ что соединеніе слоевъ въ данномъ случаѣ представляло чрезвычайно плотную массу. Для спуска известковаго раствора были устроены закрытые шлюзы; а самая известь смѣшивалась съ пескомъ въ то самое время, когда она скатывалась внизъ. Затвореніе извести производилось особеннымъ способомъ: для облегченія разсчета, творила были устроены такъ, что въ каждое изъ нихъ входила кубическая сажень; известь насыпалась слоями и пересыпалась равнымъ количествомъ песку, потомъ, посредствомъ конной подъемной машины съ четырьмя нагнетательными насосами, вода пускалась въ творила по желобамъ. Известь бухла, подымая лежавшій на ней песокъ и вся растворялась,—при чемъ углекислый газъ, задерживаемый слоями песку, не могъ быстро улетучи-

Digitized by Google

ваться и тѣмъ ослаблять ея дѣйствіе; въ такомъ положеніи известь оставалась отъ 15 до 20 дней. Во время вѣтра творила ограждались плотными щитами. Этотъ способъ затворенія придавалъ извести почти двойную силу; она держала на себѣ отъ 7 до 8 кирпичей, вмѣсто 4 или 5-ти, какъ это обыкновенно бываетъ. Работа по устройству фундамента относительно ея колоссальности и прочности можетъ быть сравниваема только съ древними Римскими постройками.

Въ теченіе 1838 года выведено бута на одинъ аршинъ высоты, считая отъ того мѣста, гдѣ углубленіе въ землю составляло только 15 арш.; въ болѣе низкихъ мѣстахъ выбучено 5 арш. и положено въ этотъ годъ бутоваго камня до 1000 куб. сажень. Пустыя мѣста между фундаментомъ, площадь которыхъ равнялась 267½ кв. саж., т. е. менѣе пятой части всего основанія Храма, были наполнены кирпичной расщебенкой, залитой известью, равно какъ и часть рва со внѣшней стороны фундамента. Такимъ образомъ оконченная въ первый годъ строенія Храма работа представляла одну горизонтальную плоскость за исключеніемъ фундамента наружныхъ крылецъ, который былъ выведенъ аршиномъ выше.

Для стока дождевой воды съ мѣста строенія проведена въ Москву рѣку подземная каменная труба, которая, окружая Храмъ, двумя рукавами доходитъ до рѣки. Надъ нею для удобства чистки, въ случаѣ засоренія, выведены до поверхности земли колодцы.

По окончаніи работъ, осенью 1838 года, фундаментъ былъ закрытъ толстымъ слоемъ сѣна, какъ дурнаго проводника теплоты, для избѣжанія поврежденій, могущихъ быть отъ промерзанія грунта, отчасти глинистаго свойства, и отъ расширенія свѣжаго известковаго раствора при дѣйствіи на него зимняго холода. Всѣ принятыя мѣры дали настолько благопріятные результаты, что съ наступленіемъ весны, по открытіи фундамента, въ немъ не оказалось никакихъ поврежденій и—ни малѣйшаго измѣненія въ горизонтальномъ положеніи.

Въ слѣдующемъ 1839 г. выведено бута на 7 арш. высоты; въ пустотахъ между фундаментомъ продолжалась кирпичная расщебенка съ заливаніемъ известью. При этомъ способѣ

Digitized by Google

работы, все основаніе Храма представляло однородную каменную массу, не раздѣленную ни пустыми промежутками, ни насыпнымъ рыхлымъ грунтомъ; оно не могло уже подвергаться горизонтальному движенію, какъ бы велика ни была сила вертикальнаго давленія. Дѣленіе массы на части началось тогда только, когда основаніе подвальнаго этажа было приведено въ одну горизонтальную плоскость. Прежде всего выведены были до поверхности земли стѣны подъ четыре крыльца и покрыты сводами (*).

ЗАКЛАДКА ХРАМА.

Предварительныя приготовленія. Церемоніальное шествіе къ мѣсту закладки. Закладка Храма 10 сентября. Рѣчь Митрополита Филарета. Медали въ память закладки.

Работы по устройству фундамента настолько подвинулись впередъ, что уже 10-го сентября 1839 года возможно было приступить къ торжественной закладкѣ Храма. На предназначенномъ для этой цѣли мѣстѣ была устроена изящная палатка, а вокругъ нея сформирована площадь и сдѣланы подмости для зрителей. Еще наканунѣ, т. е. 9 сентября, были принесены къ мѣсту строенія Храма хранившіяся въ Успенскомъ соборѣ вещи первой закладки Храма въ 1817 году, и, послѣ совершенія Московскимъ Митрополитомъ Филаретомъ молебствія съ водоосвященіемъ, положены въ перевезенный съ Воробьевыхъ горъ тотъ же самый гранитный камень, въ которомъ онѣ хранились тамъ съ 12 октября

(*) Вся работа по устройству фундамента Храма стоила 108 575 р. 97 коп. Большая часть кладки бута выпала на долю купца Пальгунова по 30 руб. за кубич. саженъ; меньшая—на долю крестьянъ Владимірской губ: Грязнова, Сидорова, Рамзанова и Иванова по 23 р. 90 к. за куб. саж. Известь доставлялъ купецъ Пѣговъ по 2 руб. за бочку въ 20 пудъ вѣсомъ; песокъ—куп. Торгашевъ и Яковлевъ по 15 руб. и Киселевъ по 14 р. 40 к. за куб. саж. Расщебенку производилъ куп. Пальгуновъ по 5 р. 14 1/7 коп. сер. за куб. саж. Бутовый камень стоитъ 212.702 р.

Digitized by Google

1817 г. по 20 іюля 1838 года. Въ день закладки, отъ Успенскаго собора до мѣста, предположеннаго для сооруженія Храма, стояли войска по всему направленію, назначенному для церемоніальнаго шествія. Передъ окончаніемъ литургіи придворные чины, генералитетъ, сенаторы и чины гражданскаго вѣдомства собрались въ Кремлѣ, близъ колокольни Ивана Великаго. Въ половинѣ 12-го пріѣхалъ Императоръ Николай Павловичъ со свитой и тотчасъ же началось церемоніальное шествіе, направившееся черезъ Тайницкія ворота по набережной до Кремлевскаго сада, потомъ около рѣшетки до Боровицкихъ воротъ; отъ нихъ—по Моховой и Пречистенкѣ до мѣста закладки. Во главѣ процессіи шли инвалиды 1812 г. за ними—чиновники Коммиссіи для построенія Храма, чины гражданскаго вѣдомства, сенаторы, генералы участвовавшіе въ войнѣ 1812 г., сто діаконовъ, двѣсти священниковъ и протоіереевъ, девять архимандритовъ, три епископа и Митрополитъ позади чудотворныхъ иконъ Божіей Матери Иверской и Владимірской. За Митрополитомъ слѣдовалъ Государь въ сопровожденіи Наслѣдника Цесаревича Александра Николаевича, Великаго князя Михаила Павловича, герцога Максимиліана Лейхтенбергскаго, Эрцъ-Герцога Австрійскаго, принца Прусскаго (нынѣ царствующаго Императора Вильгельма I), принца Нидерландскаго, Генералъ-Фельдмаршала князя Варшавскаго, членовъ Государственнаго Совѣта, Министровъ, чиновъ двора и генералитета.

Когда процессія прибыла на мѣсто закладки, Высокопреосвященный Митрополитъ Филаретъ послѣ водоосвященія произнесъ молитву на основаніе храма и обратился къ Императору Николаю Павловичу съ слѣдующими словами:

«Благочестивѣйшій Государь!

Есть для нѣкоторыхъ важныхъ дѣлъ особенная судьба Провидѣнія Божія, по которой одному избранному дается возвышенная мысль, а другому предоставляется величественное исполненіе. Въ ожиданіи сего плотскому оку представляется, что дѣло не успѣваетъ: но предъ очами Провидѣнія оно преуспѣваетъ. Вмѣсто одного избраннаго имѣетъ оно

Digitized by Google

двухъ; и сквозь одно дѣло просіяваетъ много добродѣтелей: въ предпріемлющемъ не только доброе намѣреніе, но и смиреніе, и терпѣніе и покорность судьбамъ Божіимъ, когда онъ долженъ уступить другому исполненіе, въ исполняющемъ—не только благое дѣланіе, но и безкорыстіе, великодушіе, братолюбіе, когда исполняемъ мысль другаго какъ бы свою.

Такъ Давидъ, благодарный Богу за утвержденіе своего царства, помышляетъ создать Ему храмъ въ Іерусалимѣ, и въ семъ утверждается въ совѣщаніи съ Наѳаномъ. Мысль прекрасна; Пророкъ изобрѣлъ ее; Пророкъ одобрилъ: однако и два Пророка не угадали судьбы Провидѣнія, пока она имъ не явилась. Исполнителемъ мысли Давидовой Богъ назначаетъ Соломона. «Той созиждетъ домъ имени Моему и управлю престолъ его до вѣка (Царств. VII, 13).»

Такъ, Александръ Благословенный, благодарный Богу за спасеніе своего царства, помышляетъ создать, для священныхъ воспоминаній и благодарныхъ молитвъ, Храмъ Христу Спасителю, въ столицѣ, бывшей всесожженіемъ за спасеніе Отечества, и возрожденной изъ пепла. Мысль его провозглашена; церковь благословляла начинаніе Благословеннаго. Ты, единъ изъ братій Его, стоялъ тогда подлѣ Него: и—теперь мы видимъ, что Тебѣ еще тогда указалъ Вседержитель исполнить священный обѣтъ Державнаго Брата Державною рукою.

Итакъ, Россіяне, мы въ современныхъ происшествіяхъ читаемъ древнюю книгу Богоправимыхъ царствъ! Священныя времена проходятъ предъ нами въ дѣяніяхъ нашихъ Царей! Какое утѣшеніе для вѣры! Какая надежда для отечества!

Благочестивѣйшій Государь! Да утвердится сердце Твое во Господѣ; да вознесется рогъ Твой въ Бозѣ Твоемъ; Спаситель міра, спасшій Россію, да благоспѣшитъ Тебѣ создати сей Домъ имени Его, и да управитъ престолъ Твой до вѣка».

По окончаніи рѣчи, Государь собственноручно положилъ въ прежній камень, вмѣщавшій въ себѣ предметы закладки 1817 г., крестообразную вызолоченную доску съ вырѣзанной

Digitized by Google

на ней надписью и двѣ плитки протопоповскаго мрамора: одну—съ Своимъ именемъ, другую—съ именемъ Императрицы. Такія же плитки были положены Наслѣдникомъ Цесаревичемъ, Великимъ княземъ Михаиломъ Павловичемъ, Наслѣдными принцами и Митрополитомъ. Кромѣ креста и каменныхъ плитокъ положены въ закладкѣ золотыя и серебряныя монеты чекана 1839 г., именно: 30 полуимперіаловъ, 24 пятизлотника, 60 четвертаковъ, столько же двугривенныхъ, пятіалтынныхъ и гривенниковъ.

На крестообразной доскѣ вырѣзана слѣдующая надпись: «Въ лѣто 1839 сентября 10 дня, повелѣніемъ Благочестивѣйшаго Самодержавнѣйшаго Великаго Государя Императора Николая Павловича приступлено къ исполненію священнаго обѣта, даннаго въ Бозѣ почивающимъ Императоромъ Александромъ Павловичемъ и собственною Августѣйшею рукою Императора Николая Павловича, за невозможностью воздвигнуть храмъ Христу Спасителю по первому предположенію на Воробьевыхъ горахъ, положенъ камень основанія на семъ мѣстѣ для сооруженія онаго храма, при супругѣ Его Благочестивѣйшей Государынѣ Императрицѣ Александрѣ Ѳеодоровнѣ, Наслѣдникѣ Благовѣрномъ Государѣ Цесаревичѣ и Великомъ князѣ Александрѣ Николаевичѣ, Великихъ князьяхъ: Константинѣ, Николаѣ и Михаилѣ Николаевичахъ, при Благовѣрномъ Государѣ Великомъ князѣ Михаилѣ Павловичѣ и супругѣ его Благовѣрной Государынѣ Великой княгинѣ Еленѣ Павловнѣ, при Благовѣрной Государынѣ Великой княгинѣ Маріи Николаевнѣ и супругѣ Ея герцогѣ Максиміліанѣ Лейхтенбергскомъ, при Благовѣрныхъ Государыняхъ Великихъ княжнахъ: Ольгѣ и Александрѣ Николаевнахъ, Маріи, Елисаветѣ и Екатеринѣ Михаиловнахъ, при Благовѣрной Государынѣ и Великой княгинѣ Маріи Павловнѣ и супругѣ Ея, при Благовѣрной Государынѣ и Великой княгинѣ Аннѣ Павловнѣ и супругѣ Ея.»

На оборотной сторонѣ креста вырѣзаны имена: Предсѣдателя, членовъ Коммиссіи и Главнаго Архитектора.

Желая увѣковѣчить въ памяти народной торжество закладки Храма, Императоръ Николай Павловичъ приказалъ выбить

Digitized by Google

34 золотыхъ, 100 серебряныхъ и 100 бронзовыхъ медалей, почти двухъ вершковъ въ діаметрѣ, изображающихъ съ одной стороны Всевидящее Око съ надписью: «Не намъ, не намъ, а имени Твоему», т. е. тоже самое, что изображено на медали 1812 г.; на другой сторонѣ медали вычеканены фасадъ Храма и надпись: «завѣщалъ Александръ I, началъ исполненіе Николай I».

Золотыя медали, кромѣ членовъ Императорской фамиліи, получили иностранные принцы, находившіеся при закладкѣ, Предсѣдатель и всѣ члены Коммиссіи, Московскій Митрополитъ, Князь Варшавскій и Главный Архитекторъ; серебряныя—розданы русскимъ и иностраннымъ особамъ, находившимся въ то время въ Москвѣ; бронзовыя—получили чиновники Коммиссіи и учавствовавшіе въ сооруженіи храма.

ВОЗВЕДЕНІЕ СТѢНЪ ХРАМА.

Устройство пилоновъ. Внѣшняя одежда Храма. Цоколь. Кирпичныя работы. Протопоповскій мраморъ.

Послѣ закладки Храма было приступлено къ устройству средней его части и четырехъ пилоновъ (*), назначенныхъ для поддержанія главнаго купола, которые и были доведены въ эту осень до высоты 2¾ арш. отъ основанія подвальнаго этажа. Внѣшнія же стѣны Храма, выведенныя до поверхности земли на высоту 7 арш., были облицованы съ наружной стороны бутовымъ камнемъ для защиты ихъ отъ дѣйствія случайной влажности кирпича. По мѣрѣ возвышенія внѣшнихъ стѣнъ наружный ровъ около нихъ засыпался расщебенкою, т. е. мусоромъ и известью, плотно утрамбованными. Въ вертикальныхъ бороздахъ, нарочно оставляемыхъ между кирпичами, помѣщены были чугунныя и гжельскія трубы:

(*) Пилоны — высокіе, почти башнеобразные столбы, которые устраивались обыкновенно въ египетскихъ дворцахъ и храмахъ.

Digitized by Google

первыя—для стока воды съ крыши Храма въ большую, проведенную въ рѣку трубу, послѣднія—для калориферовъ (*). Чтобы уменьшить давленіе на фундаментъ четырехъ пилоновъ, обремененныхъ наибольшимъ противъ другихъ частей грузомъ, они соединены между собою оборотными арками, посредствомъ которыхъ сила давленія, передаваясь отъ одного столба къ другому, дѣйствуетъ вмѣстѣ съ тѣмъ и на постели арокъ, сдѣланныхъ съ самою строгою тщательностію. Ложе ихъ вытесано въ бутовомъ камнѣ, а въ замкѣ, плечахъ и пятахъ проложено толстыми плитами григоровскаго мрамора.

Съ прекращеніемъ работъ, въ 1839 г. надъ внутренними столбами были устроены на время зимы деревянныя крыши, а поверхность ихъ обложена нѣсколькими рядами кирпичей на сухо. Вообще въ 1839 г. употреблено въ дѣло до 3500 куб. саж. бутоваго камня, положено въ столбы и стѣны Храма до 3.150.000 кирпичей и засыпано рвовъ съ наружныхъ сторонъ сооруженія мусоромъ и землею болѣе 2000 куб. саж.

Храмъ Христа Спасителя, какъ вѣковой памятникъ отечественной славы, требовалъ на сооруженіе свое матеріаловъ изъ нѣдръ отечества. Не смотря на минеральное богатство, которымъ обладаетъ Россія, не смотря на разнообразіе и несомнѣнное превосходство надъ каменными чужеземными породами относительно употребленія ихъ для зданій сѣвернаго климата, этотъ источникъ народной промышленности оставался мало разработаннымъ. Дешевизна заграничныхъ мраморовъ, получаемыхъ изъ каменоломень, существующихъ цѣлыя столѣтія и имѣющихъ огромнѣйшій и постоянный сбытъ, всегда давала и даетъ до сихъ поръ значительный перевѣсъ въ употребленіи заграничныхъ мраморовъ передъ русскими, которые, какъ по ихъ высокой цѣнѣ, такъ и по неиспытаннымъ ихъ качествамъ мало примѣнялись въ архитектурѣ. Но строеніе Храма Спасителя вызвало желаніе употребить въ дѣло преимущественно такіе матеріалы, которые

(*) Калориферы—нагрѣвательные каналы.

Digitized by Google

находятся въ Россіи и желаніе это осуществилось съ замѣчательнымъ и полнымъ успѣхомъ.

Для внѣшней одежды цоколя (*) и стѣнъ Храма, равно какъ и для изваянія наружныхъ рельефныхъ изображеній избранъ, по близости мѣста нахожденія, удобству доставки, соотвѣтствующимъ размѣрамъ и достоинству, мраморъ бѣловатаго цвѣта, въ неполированномъ видѣ, открытый въ недалекомъ отъ Москвы разстояніи, Коломенскаго уѣзда при селѣ Протопоповѣ. Этотъ камень, нигдѣ до того времени въ наружныхъ частяхъ строеній не употреблявшійся, оказалъ свойства, устраняющія всякое сомнѣніе при назначеніи его въ дѣло, именно: относительный вѣсъ 2, 6. сливное и однородное сложеніе, отсутствіе частей, подвергающихся вывѣтриванію и выцвѣтанію, способность полироваться до значительной степени блеска и наконецъ плотный и однообразный изломъ. Что же касается до крѣпости, то, по сравнительному опыту съ самымъ твердымъ желѣзнаго вида кирпичемъ, новооткрытый мраморъ представлялъ въ четыре раза большее сопротивленіе ломающей силѣ.

Употребленіе мрамора въ дѣло началась съ 1840 г.; въ теченіе этого года устроенъ изъ него въ пять рядовъ цоколь подъ внѣшнія стѣны высотою 4 арш.; онъ обдѣланъ внутри кирпичемъ, укрѣпленъ желѣзными скобами, якорями и залитъ свинцомъ. (**)

Строеніе остальныхъ частей Храма продолжалось съ неменьшимъ успѣхомъ. Внутреннія стѣны подняты отъ фундамента на 13¼ арш., четыре пилона доведены до высоты 17½ арш., сдѣлано 16 арш. подвальнаго этажа и произведено расщебенки сверхъ фундамента между его столбами и стѣнами на 1 арш. высоты, болѣе 150 куб. саж. При производствѣ кирпичной кладки обращено было наибольшее вниманіе на четыре пилона Храма, которые возводились выше чѣмъ наружныя и внутреннія стѣны. Это дѣлалось съ тою

(*) Вытесанный камень, которымъ обкладываютъ снаружи нижнія части зданія.

(**) Устройство цоколя и базъ стоитъ 60.224 р. 64 коп.

Digitized by Google

цѣлію, чтобы пилоны получили надлежащую устойчивость, прежде чѣмъ будетъ нанесенъ на нихъ предназначенный по проекту грузъ, значительно превышающій степень давленія, оказываемаго на наружныя и внутреннія стѣны Храма. Для равномѣрности же вертикальнаго давленія между кирпичными рядами въ восьми высотахъ четырехъ пилоновъ, въ трехъ высотахъ внутреннихъ стѣнъ, подъ пятами сводовъ, по окружности средней части, подъ 8 углами внутреннихъ стѣнъ, подъ основаніемъ цоколя и всѣхъ внѣшнихъ стѣнъ положены плиты толщиною каждая отъ 5 до 6 вершковъ, всего 1660³/₄ кв. саж.

Впродолженіи 1840 г. употреблено въ дѣло 5.028.000 штукъ кирпича, и для предупрежденія вреднаго дѣйствія морозовъ на цокольный камень, вслѣдствіе присутствія въ немъ естественной влажности, была сдѣлана вокругъ лицевой стороны его, на разстояніи 8 верш., тесовая обшивка, а промежутокъ между этой обшивкой и цоколемъ былъ наполненъ соломой; сверху цоколь былъ также прикрытъ соломой и деревянной крышей во всю толщину стѣны. По примѣру прошлаго года, оконченныя работы были ограждены отъ вліянія зимы временными крышами и обложены рядами кирпичей на сухо. По прошествіи зимы въ мраморѣ и въ кирпичной кладкѣ не оказалось ни поврежденій, ни осадки, ни трещинъ.

Въ 1841 г. внѣшнія стѣны выравнены съ поверхностью мраморнаго цоколя; въ подвальномъ этажѣ сдѣланы четыре лѣстницы, каждая о 32 ступеняхъ; внутреннія стѣны подняты еще на 10 арш. 6 верш., пилоны—на 6 арш. 10 верш., ниши въ нихъ перекрыты сводами, а въ углубленіи для лѣстницъ, ведущихъ на хоры, сведены арки въ три кирпича; при этомъ между кирпичными рядами въ стѣнахъ и пилонахъ, въ аркахъ и подъ лѣстницами проложено до 462 кв. саж. плитъ. Снаружи окантованъ устроенный въ предшествовавшемъ году мраморный цоколь, сдѣланы мраморные подбазники для основанія пилястръ (*) и четвертая часть базы Храма, такъ

(*) Пилястра—четыреугольная колонна, вдѣланная въ стѣну.

Digitized by Google

что облицовано около 63½ кв. саж. Въ теченіе 1841 г. употреблено 1.561.000 кирпичей. Способъ, изложенный при описаніи работъ первыхъ лѣтъ, сохранялся во все время строенія, которое совершалось правильнымъ образомъ безъ недоразумѣній, неудачъ и замѣшательствъ. Такъ прошло десять лѣтъ. Кирпичныя работы стѣнъ, пилоновъ, сводовъ и куполовъ клонились уже къ окончанію. Въ 1849 году сведенъ сводъ большаго купола; въ слѣдующемъ году окончены стѣны и своды малыхъ куполовъ; три года спустя завершены работы по внѣшней облицовкѣ и началась установка металлическихъ крышъ и главъ. Такимъ образомъ отъ начала работъ по 1854 г. употреблено 40 милл. кирпичей съ прокладкою между рядами ихъ плитъ до 6000 кв. саж. Своды заливались асфальтомъ и цементомъ. (*)

Одновременно съ кирпичною кладкою производилась мраморная одежда или облицовка Протопоповскимъ мраморомъ наружныхъ частей: цоколя, базъ Храма, приставныхъ къ стѣнамъ одиночныхъ и двойныхъ пилястръ, угловыхъ колоннъ, стѣнъ подъ пилястры и рельефы нижняго ряда, входныхъ арокъ, оконныхъ колоннокъ и т. д.; устроенъ изъ мрамора карнизъ, идущій вокругъ храма, надъ пилястрами и колоннами,

---

(*) Длина кирпича—6 вершк., ширина—3 и толщина 1½ вершка. Первоначально доставлялъ кирпичъ Полковн. Мартыновъ по 9⅜ р. за 1000 штукъ а за смертію его купцы—Миловановъ, Китайцевъ, Калкуновъ, Нарскій и Байдаковъ по 14 р. 85 коп. и Поч. Гр. Торлецкій по 13 р. 85 к. за каждую 1000 штукъ. Кирпичную кладку въ 1840 г. производилъ купецъ Пальгуновъ по 3 р. 25 к. въ 1841 по 5 р. 40 к. съ 1000 штукъ кирпича а расщебенку—по 5 р. 14⅜ к. за кубич. сажень. Кирпичную кладку въ 1844 г., 1845 производили купецъ Яковлевъ по 6 р., въ 1846 г. по 6 р. 50 к. и крест. Кашинъ по 5 р. 45 к. Въ 1848 и 1849 г. крест. Кашинъ и Пальгуновъ по 7 р. 80 к. съ тысячи. Такимъ образомъ по мѣрѣ возвышенія стѣнъ Храма увеличивалась и цѣна на кирпичную кладку отъ 3 р. 25 коп. до 7 р. 80 к. Толщина наружныхъ стѣнъ храма—4½ арш. Толщина стѣнъ галлереи большаго купола 4 арш. Тит. Сов. Евреиновъ покрывалъ асфальтомъ своды по 8 р. 50 к. за кв. сажень.

Digitized by Google

далѣе—фасадныя арки верхняго ряда рельефовъ, тамбуръ большаго купола съ оконными колоннами, карнизами и впослѣдствіи короною. (*)

Мраморная одежда храма соединена съ кирпичною кладкою посредствомъ укрѣпленій, залитыхъ свинцомъ. Оставшіяся между мраморными частями кирпичныя стѣны оштукатурены *портландскимъ* цементомъ и выкрашены подъ цвѣтъ мрамора. Оштукатуривая гладкія части, техники имѣли въ виду, что облицовка мраморомъ представляетъ менѣе прочности, чѣмъ оштукатурка цементомъ. (**)

ГОРЕЛЬЕФЫ (***).

Матеріалъ, изъ котораго сдѣланы горельефы. Ихъ значеніе и расположеніе по сторонамъ Храма. Исполнители. Стоимость горельефовъ. Надписи на наружныхъ стѣнахъ Храма.

По мѣрѣ облицовки наружныхъ частей, исполнялись назначенныя по Высочайше утвержденному проекту рельефныя

(*) Въ 1843 году производилъ облицовку цоколя Протопоповскимъ мраморомъ С.-Петербургскій и Гельсингфорскій куп. Синебрюховъ за 24.975 р. Онъ же выламывалъ, обдѣлывалъ и доставлялъ этотъ мраморъ по 23 р. 32$^{5}/_{7}$ коп. за кв. сажень. Въ 1846 году Купецъ Пѣговъ устроилъ карнизъ Храма за 40.900 р.; въ 1847 г. Купецъ Яковлевъ—аттикъ, основанія 4-хъ малыхъ куполовъ и тамбуръ главнаго купола съ вырубкою украшеній за 80.000 р.; въ 1848 году онъ же устроилъ карнизъ главнаго купола за 35 т. р. Въ 1849 г. Гжатскимъ купцомъ Молчановымъ облицованы парапетъ храма и часть арокъ за 13.500 р.—Въ 1850 г. Куп. Виноградовъ облицовалъ остальныя арки и сдѣлалъ 19 рамокъ для барельефовъ за 15.740 р. а въ 1852 г. имъ же облицованы 4 малые купола, и устроенъ къ нимъ карнизъ, сдѣланы подоконники въ 36 окнахъ и карнизъ подъ восьмиугольнымъ основаніемъ главнаго купола за 35.090 руб.

(**) Работы по наружной оштукатуркѣ Храма стоили 4663 р. 70 коп.

(***) Горельефъ—изображеніе, въ которомъ фигуры сдѣланы болѣе выпукло чѣмъ въ барельефахъ.

Digitized by Google

изображенія въ полуциркульныхъ аркахъ порталовъ и угловъ, и надъ карнизомъ пьедестала Храма. Эти изображенія расположены въ два ряда: и сдѣланы горельефно, т. е. съ значительнымъ выступомъ, такъ что на карнизѣ пьедестала Храма образуются почти полныя фигуры, прислоненныя къ стѣнѣ.

Въ началѣ построенія, когда еще не вполнѣ была доказана пригодность предназначеннаго на внѣшнюю одежду Храма русскаго мрамора для изваянія изъ него скульптурныхъ произведеній, Императоръ Николай I. приказалъ наружные горельефы Храма сдѣлать изъ бронзы, посредствомъ отливки ихъ гальванопластическимъ способомъ, чтобы избѣжать употребленія каррарскаго мрамора, на который такъ губительно дѣйствуетъ нашъ климатъ. Но сдѣланный опытъ горельефа «Владимірской Богоматери» изъ протопоповскаго мрамора, несомнѣнно доказалъ возможность изящнаго изваянія фигуръ изъ этого матеріала, болѣе способнаго выдерживать вліяніе сѣвернаго климата, чѣмъ другіе сорты мраморовъ. Государь остался доволенъ представленными Ему образцами и приказалъ всѣ наружные горельефы исполнить изъ протопоповскаго мрамора, тѣмъ болѣе, что этотъ мраморъ вполнѣ гармонируетъ съ внѣшней одеждой Храма, между тѣмъ какъ бронзовыя изваянія, представляли бы слишкомъ сильный контрастъ съ бѣловатымъ фономъ стѣнъ Храма, и должны быть окрашены подъ цвѣтъ мрамора.

Такъ какъ Храмъ Христа Спасителя, согласно волѣ Царя-Завѣщателя, долженъ быть памятникомъ религіознымъ—благодарственнымъ, ясно свидѣтельствующимъ о божественномъ заступленіи за Русскій народъ въ отечественную войну 1812 г. и вмѣстѣ съ тѣмъ—памятникомъ историческимъ, на которомъ неизгладимыми чертами изображены славныя дѣянія предковъ, то на всѣхъ четырехъ стѣнахъ Храма помѣщены священно-историческія изображенія, напоминающія, или имѣющія тождество съ событіями отечественной войны 1812 г. и—фигуры святыхъ заступниковъ и молитвенниковъ за Русскую землю и нѣкоторыхъ отечественныхъ дѣятелей, потрудившихся для утвержденія и распространенія православной вѣры, а также и князей русскихъ, положившихъ свою жизнь за свободу и

Digitized by Google

цѣлость Русской земли. Выборъ сюжетовъ былъ предоставленъ по Высочайшей волѣ Преосвященному Московскому Митрополиту Филарету, который въ 1844 г. и сдѣлалъ всѣ назначенія.

Такъ какъ Храмъ посвященъ Христу Спасителю, то съ западной стороны, при входѣ, помѣщено Его божественное изображеніе, окруженное силами небесными, съ символами ихъ служенія, и святыми покровителями Императоровъ Храмоздателей, имъ соименными.

На южной сторонѣ Храма (обращенной къ Москвѣ рѣкѣ), встрѣчаемъ изображенія святыхъ, въ дни празднованія памяти которыхъ происходили битвы въ 1812 г. а также и такія священныя изображенія, которыя имѣютъ непосредственное отношеніе къ событіямъ отечественной войны.

На восточной сторонѣ (обращенной къ Кремлю) помѣщены: а) святые заступники и молитвенники за Русскую землю и избавители ея отъ внѣшнихъ враговъ, b) особо чтимыя иконы явленій Богоматери и с) священныя картины двухъ важныхъ событій жизни Спасителя: Его Рождество и Воскресеніе. Первое напоминаетъ объ изгнаніи враговъ изъ предѣловъ Россіи, второе, о взятіи Парижа (19 марта 1814 г.).

На сѣверной сторонѣ (обращенной къ Пречистенкѣ) изображены просвѣтители вѣры Христовой въ Россіи, хранители этой вѣры отъ враговъ и помощники въ битвахъ.

ЗАПАДНАЯ СТОРОНА.

а) Верхній рядъ:

Въ средней большой аркѣ изображенъ Христосъ Спаситель, благословляющій десницею. По сторонамъ, въ четырехъ малыхъ аркахъ, помѣщены изображенія: Св. Александра Невскаго, Святителя Николая, Святаго Блаженнаго Николая

Digitized by Google

Новгородскаго (*) и Святой Праведной Елизаветы. Исполн. Логановскій.(**)

б) Нижній рядъ:

При аркѣ большихъ среднихъ вратъ: два Ангела съ простертыми крылами, держащіе надъ срединою арки хартію съ надписью: «Господь Силъ съ нами».

При аркахъ малыхъ вратъ: справа—два Ангела съ церковными хоругвіями, наклоненными крестообразно, въ память Московскаго ополченія въ 1812 г., имѣвшаго вмѣсто знаменъ—церковныя хоругвіи; слѣва—два Ангела съ наклоненными знаменами, на которыхъ изображенъ крестъ.

При оконныхъ аркахъ портала: справа—Архангелъ Іегудіилъ съ вѣнцомъ въ рукѣ и Архангелъ Варахіилъ съ цвѣтами въ рукѣ; слѣва—Архангелъ Гавріилъ съ лиліей въ рукѣ и Архангелъ Уріилъ съ пламенемъ въ рукѣ.

На углахъ Храма: справа—Давидъ въ собраніи вельможъ передаетъ Соломону чертежи храма. Этотъ барельефъ напоминаетъ, въ нѣкоторой степени, исторію и настоящаго храма: Императоръ Александръ, какъ и Давидъ, даетъ обѣтъ соорудить храмъ, но исполняетъ обѣтъ Его преемникъ; слѣва—помазаніе Соломона на царство. Исполн. Логановскій.

ЮЖНАЯ СТОРОНА:

а) Верхній рядъ:

Въ средней большой аркѣ помѣщено изображеніе Пресв. Богородицы Смоленской, въ воспоминаніе того событія, что этотъ чудотворный образъ пребывалъ при войскахъ въ теченіе 3-хъ мѣсяцевъ и, по приказанію Главнокомандующаго князя Кутузова, наканунѣ Бородинской битвы былъ носимъ съ молебствіемъ по рядамъ войска.

(*) День Рожденія Императрицы Маріи Александровны.

(**) Тезоименитство супруги Александра I Императрицы Елизаветы Алексѣевны.

Digitized by Google

По сторонамъ въ четырехъ малыхъ аркахъ: Св. Романъ Рязанскій—въ память сраженія при Клястицахъ 19 іюля 1812 г. Св. Апостолъ Ѳома—въ память сраженій при Полоцкѣ и Тарутинѣ 6 окт. 1812 г. Св. Іоаннъ Креститель—въ память сраженія при Малоярославцѣ 12 окт. 1812 г. Св. Іона Архіепископъ Новгородскій—въ память сраженія при Красномъ 5 ноября 1812 года. Исполнилъ Логановскій.

6) Нижній рядъ:

При аркѣ большихъ среднихъ вратъ: Явленіе Архангела Михаила Іисусу Навину. Исполн. Логановскій за 35 т. р.

При аркахъ малыхъ вратъ: справа—Варакъ и Деворра; слѣва—Моисей и Маріамъ. Эти ветхозавѣтныя событія напоминаютъ намъ, что и слабый, но истинно вѣрующій и надѣющійся на помощь Божію, никогда не погибнетъ, какъ это доказываетъ исторія Деворры и Варака, побѣдившихъ при помощи Божіей сильнѣйшаго врага, и исторія Моисея, освободившаго евреевъ отъ ига египетскихъ фараоновъ.

При оконныхъ аркахъ портала: справа — Преподобный Варлаамъ Хутынскій (сраженіе при Красномъ 6 нояб. 1812 г.) и Благовѣрный князь Гавріилъ Псковскій (*); слѣва—Св. Антоній и Ѳеодосій Печерскіе. Исполн. Логановскій.

На углахъ храма: справа—Авраамъ съ союзниками возвращающійся послѣ побѣды надъ царями; его встрѣчаетъ Мельхиседекъ; слѣва—Давидъ, идущій съ тріумфомъ послѣ побѣды надъ Голіаѳомъ и встрѣчаемый сонмомъ женъ. Оба послѣднія изображенія напоминаютъ то событіе, когда Императоръ Александръ I, возвращаясь послѣ побѣды надъ Наполеономъ, былъ всюду встрѣчаемъ союзниками, какъ освободитель и миротворецъ. Исполн. Логановскій.

(*) Графъ Витгенштейнъ, прикрывъ путь отъ Двины къ Новгороду и Пскову, защитилъ отъ непріятеля нашу сѣверную столицу. Псковское купечество, желая выразить графу, какъ защитнику Пскова, свою признательность, поднесло ему образъ Гавріила Псковскаго. У Святаго Гавріила на мечѣ надпись: «Чести моей никому не отдамъ».

Digitized by Google

ВОСТОЧНАЯ СТОРОНА.

а) Верхній рядъ:

Въ средней аркѣ помѣщенъ образъ Владимірской Божіей Матери, въ память Бородинской битвы, бывшей 26 августа 1812 г. въ день празднованія этой иконѣ. (*)

По сторонамъ, въ четырехъ малыхъ аркахъ—образа: Св. Царицы Александры, Св. Маріи Магдалины, Св. Анны Пророчицы и Св. Великомученицы Екатерины. Исполн. Рамазановъ.

б) Нижній рядъ:

При аркѣ большихъ среднихъ вратъ—Святители: Петръ и Алексій Московскіе въ архіерейскихъ облаченіяхъ. Святый Петръ держитъ хартію съ изображеніемъ на ней Московскаго Успенскаго собора; позади его два діакона: одинъ держитъ образъ Успенія Пресв. Богородицы, другой—посохъ. Св. Алексій благословляетъ модель церкви «Чудо Св. Архангела Михаила»; позади его два діакона держатъ рипиды. Надъ срединою арки два ангела держатъ Евангеліе.

При аркахъ малыхъ вратъ: справа—Святитель Стефанъ Пермскій въ архіерейскомъ облаченіи, съ хартіей пермскаго письма, имъ изобрѣтеннаго, и Преподобный Сергій съ молитвеннымъ выраженіемъ, въ монашеской мантіи и епитрахили, слѣва—Іона и Филиппъ Московскіе въ архіерейскомъ облаченіи. Исполн. Баронъ Клодтъ.

При оконныхъ аркахъ портала: справа—Преподобный Никонъ Радонежскій и Преподобный Іосифъ Волоколамскій; Исполн. Рамазановъ; слѣва—Св. Благовѣрный князь Михаилъ и бояринъ его Ѳеодоръ Черниговскіе—мученики, почивающіе въ Архангельскомъ соборѣ. Исполн. Баронъ Клодтъ

На углахъ храма: справа—Воскресеніе Христово. Исп.

(*) Чудотворная икона Владимірской Богоматери, писанная Евангелистомъ Лукою, находится въ Успенскомъ соборѣ, у Царскихъ вратъ. Эта одна изъ драгоцѣннѣйшихъ Святынь Москвы и памятникъ многократныхъ ея благодѣяній.

Digitized by Google

Рамазановъ, слѣва—Рождество Христово (Поклоненіе Пастырей). Исп. Логановскій.

СѢВЕРНАЯ СТОРОНА.

а) Верхній рядъ:

Въ средней большой аркѣ помѣщенъ образъ Пресв. Богородицы Иверской, по образцу Святыни этой, находящейся въ Москвѣ, въ часовнѣ у Воскресенскихъ воротъ.

По сторонамъ въ четырехъ малыхъ аркахъ: Св. мученикъ Лавръ. (Сраженіе при Кульмѣ 18 августа). Св. мученикъ Сергій. (Взятіе Лейпцига 7 окт.). Св. Григорій Двоесловъ (*) (Походъ къ Парижу 12 март.). Св мученикъ Хрисанфъ. (Взятіе Парижа 19 марта 1814 г.). Исп. Логановскій.

б) Нижній рядъ:

При аркѣ большихъ среднихъ вратъ: Св. Апостолы Петръ и Павелъ и четыре Евангелиста. Исполн. Логановскій.

При аркахъ малыхъ вратъ: справа—Св. Равноапостольный царь Константинъ и матерь его, Царица Елена; слѣва—Св. Равноапостольный Благовѣрный князь Владиміръ и Св. Благовѣрная княгиня Ольга.

При оконныхъ аркахъ портала справа—Св. Апостолъ Андрей и Св. великомученикъ Георгій. Исполн. Баронъ Клодтъ; слѣва—Св. Благовѣрный князь Даніилъ Московскій и Св. Савва Звенигородскій. Исполн. Рамазановъ.

На углахъ храма: справа—Преподобный Сергій благословляетъ великаго князя Дмитрія Донскаго, на брань съ Татарами и даетъ ему иноковъ Пересвѣта и Ослебя; слѣва—Преподобный Діонисій благословляетъ князя Пожарскаго и гражданина Минина на освобожденіе Москвы отъ Поляковъ. Исполн. Логановскій.

(*) Образа Св. Іоанна Предтечи, Св. Мученика Лавра, Св. Григорія Двоеслова, Св. Мученика Хрисанфа и Св. Іоны Новгородскаго были заказаны въ 1847 году академику Иванову, но вслѣдствіе смерти его они окончательно исполнены, по его рисункамъ и моделямъ, Проф. Логановскимъ.

Digitized by Google

Нижній рядъ горельефовъ помѣщенъ на высотѣ 4½ саж. отъ земли, а верхній—на высотѣ почти 13 саж. Работа четырехъ образовъ верхняго ряда, имѣющихъ въ діаметрѣ 6 арш., стоитъ по 6000 р. за каждый; работа 16 образовъ, имѣющихъ въ діаметрѣ 4 арш.—по 5000 р. за каждый. Такимъ образомъ всѣ 20 образовъ стоятъ 104.000 руб. сер. Цѣна горельефовъ нижняго ряда различна, смотря по количеству фигуръ, простотѣ или сложности сюжетовъ. Такъ, 8 горельефовъ, помѣщенныхъ на углахъ зданія, стоятъ по 38 т. р. за каждый. За работу 4 горельефовъ, помѣщенныхъ надъ арками, по 34 т. р. за каждый; за горельефы Моисей и Маріамъ, Деворра и Варакъ, Антоній и Ѳеодосій; Преп. Варлаамъ и князь Гавріилъ по 12 т. р.; остальные—по 10 т. р. за каждый.

Вообще же за исполненіе всѣхъ 48 наружныхъ горельефовъ Храма заплачено художникамъ: Логановскому, Рамазанову и барону Клодту 713 т. руб. сер., не считая работъ по установкѣ горельефовъ на мѣста, которыя стоили 60.674 р. 66 коп.

Такимъ образомъ работы по исполненію наружныхъ горельефовъ обошлись въ 773.674 р. 66 коп., кромѣ расходовъ на покупку мрамора, желѣзныхъ укрѣпленій при установкѣ и на заливку свинцомъ этихъ укрѣпленій. Исполненіе горельефовъ продолжалось 17 лѣтъ (съ 1846 по 1863 г.). (*)

Около рельефныхъ фигуръ верхняго ряда и во фризахъ карниза 4-хъ порталовъ Храма вырублены слѣдующія надписи:

Съ западной стороны—«Съ нами Богъ, разумѣйте языцы и покоряйтеся, яко съ нами Богъ».

Съ южной стороны—«Господь Силъ съ нами, заступникъ нашъ Богъ».

Съ восточной стороны—«Да воскреснетъ Богъ и расточатся врази Его».

Съ сѣверной стороны—«Господи, Силою Твоею возвеселится Царь».

Проекты надписей Высочайше утверждены 9 сентября

(*) Хрупкія части горельефовъ, какъ то: цвѣты, копья, жезлы и т. д. сдѣланы изъ мѣди.

Digitized by Google

1850 г. Вырубленныя на мраморѣ, слова отполированы, отчего получили они желтовато-золотистый отблескъ, такъ что прекрасно выдѣляются на бѣловато—матовомъ фонѣ неполированнаго камня.

КУПОЛЫ И КРЫША.

Устройство Главнаго купола. Мраморная корона. Одежда крышъ и куполовъ. Металлическія части, входящія въ составъ ихъ конструкціи. Позолота главъ. Размѣры главъ и крестовъ. Громоотводы.

Каменная кладка Храма мало по малу приближалась къ тому пункту, отъ котораго должно начинаться устройство главнаго купола. При этомъ должно замѣтить, что рисунки Храма и куполовъ въ деталяхъ своихъ часто подвергались измѣненіямъ и улучшеніямъ. По послѣднему измѣненному рисунку большаго купола, сдѣланному въ 1851 г., основаніе купола увѣнчано мраморною короною, состоящею изъ 26 арокъ; глава, нѣсколько съуженная противъ прежняго, получила продольную ребристую форму, отчего видъ ея, не смотря на колоссальность объема, сдѣлался болѣе стройнымъ и легкимъ. Звѣзды на ней отмѣнены.

За устройство двухъ моделей большаго и малаго металлическихъ куполовъ уплачено механику Бердъ 3419 р. 15 к.

Колоссальный сводъ большаго купола, представляющій своей конструкціей одно изъ замѣчательнѣйшихъ явленій въ области современной архитектуры, оконченъ въ 1849 г. Основаніемъ для металлической главы служитъ кольцо, на которое употреблено 77 полосовыхъ желѣзныхъ скобъ, вѣсящихъ 181 пуд. 24 ф. Поверхность большаго купола заключаетъ въ себѣ 31.318,514. квад. фут. а 4-хъ малыхъ 15. 835,38. □ фут.

Корона исполнена мраморныхъ дѣлъ мастеромъ Виноградовымъ за 20 т. р. въ 1853 г.; къ тому же времени облицованы малые купола, сдѣланъ карнизъ надъ восьмиугольнымъ основаніемъ большаго купола и карнизы малыхъ купо-

Digitized by Google

ловъ, наружные подоконники, вырублены украшенія въ мраморѣ на аркахъ, поясахъ и парапетахъ малыхъ куполовъ. (*)

Главы на куполахъ и крыши надъ аттикомъ и порталами Храма одѣты по желѣзнымъ стропиламъ, ребрамъ и связямъ красною мѣдью толщиною на главахъ въ $^1/_8$, а на крышѣ въ $^1/_{16}$ часть дюйма, причемъ соединительные гребни мѣдныхъ прокатанныхъ листовъ загнуты на крышѣ не три, но шесть разъ съ пропайкой ихъ, такъ что разъединеніе фальцевъ совершенно устранено. Снаружи крыша окрашена подъ цвѣтъ стѣнъ храма.

Металлическія части, входящія въ составъ конструкціи главъ и крыши Храма представляютъ слѣдующій вѣсъ:

Большая глава: желѣзныя ребра и связи 13.735 пуд.

Чугунныя бабы, уши, ящики для укрѣпленія реберъ и чугунная лѣстница между ребрами, ведущая подъ самый шаръ креста. 42.336$^1/_2$ п.

Красная мѣдь для одежды . . . . . 4.740$^1/_2$ п.

Четыре малыя главы:

Желѣзныя части. . . . . 1937 п.

Чугунныя части . . . . . 2204 п.

Красная мѣдь . . . . . 2396 п.

Крыша храма: желѣзныя стропила и связи . . 25.166,$_{24}$ п.

Чугунныя бабы, уши, ящики въ которыхъ укрѣплены стропила . . . . . 3.881,$_{70}$ п.

Красная мѣдь для крыши . . . . . 4.087,$_{26}$ п.

Вообще всѣ металлическія главы и крыша Храма вѣсятъ 107.686. п. 4 ф.

Заготовленіе матеріала для металлическихъ главъ и крыши храма, самая работа ихъ и позолота главъ были исполнены С.-Петербургскимъ гальванопластическимъ литейнымъ заводомъ, принадлежавшимъ тогда герцогу Лейхтенбергскому. Вся работа съ матеріаломъ, позолотою и установкою стоила 1.147,808 р. Заготовленіе началось съ 1851 г., а установка

(*) Вообще работа по наружной облицовкѣ стѣнъ Храма Протопоповскимъ мраморомъ стоитъ 470348 р. 30 к., не считая желѣзныхъ укрѣпленій и матеріала.

Digitized by Google

на мѣста—въ 1853 г. и совершенно окончена въ октябрѣ 1857 г. Кромѣ крыши надъ аттикомъ и порталами всѣ внѣшніе выступы храма, какъ-то: арки, карнизы и проч. также покрыты мѣдью и окрашены подъ цвѣтъ мрамора. Работа эта, стоившая 60.874 р. 18 к., производилась постепенно, по мѣрѣ отдѣлки частей и совершенно окончена только въ 1864 г.

Позолота главъ производилась гальвано-пластическимъ способомъ съ употребленіемъ для прикраски золота, котораго употреблено по два золотника на каждый квадратный футъ гладкихъ отполированныхъ частей, (*) занимающихъ пространство въ 49511½ кв. фут. На позолоту главъ вообще употреблено золота 25 п. 31 ф. 47 зол. Кресты и украшенія, имѣющія въ деталяхъ впадины, равно какъ и цѣпи, укрѣпляющія кресты, вызолочены черезъ огонь.

Вызолоченая глава большаго купола имѣетъ въ діаметрѣ 14 саж.; высота ея отъ карниза до шара подъ крестомъ—13 саж.; діаметръ шара подъ крестомъ—1 саж.; каждая изъ цѣпей большаго креста длиною 33 арш.

Вызолоченыя главы четырехъ малыхъ куполовъ имѣютъ въ діаметрѣ по 4½ саж.; высота ихъ отъ карнизовъ до шаровъ подъ крестами 4½ саж.; діаметръ шаровъ до 2-хъ арш.; длина крестовъ до 3-хъ саж., длина цѣпей 16 арш.

Въ 1854 г. послѣ освященія малыхъ крестовъ, они были поставлены на мѣста. Постановка большаго креста совершилась годомъ позднѣе. Событію этому приданъ торжественный характеръ: крестъ былъ собранъ на устроенномъ для него возвышеніи посрединѣ Храма, освободившагося тогда отъ лѣсовъ. Митрополитъ Московскій Филаретъ совершалъ освященіе креста въ присутствіи Предсѣдателя, членовъ Коммиссіи, архитекторовъ, должностныхъ лицъ и рабочихъ людей при Храмѣ и при многочисленномъ стеченіи народа.

Вслѣдъ за устройствомъ крышъ и крестовъ приступлено къ устройству громоотводовъ.

(*) Въ Исакіевскомъ соборѣ при позолотѣ главъ употреблено золота 1¼ зол. на каждый квадр. футъ; слѣдовательно позолота главъ Храма гуще позолоты главъ Исаакія на ¾ зол. на каждомъ квадр. футѣ.

Digitized by Google

Первоначально устроены были временные громоотводы на четырехъ углахъ лѣсовъ, окружавшихъ зданіе во время его кирпичной кладки. Эти громоотводы возвышались вмѣстѣ съ нарощеніемъ лѣсовъ. Устройство ихъ стоило 1891 р. 28 к. По окончаніи же главъ и крыши Храма сдѣланы, по проекту Профессора физики Московскаго Университета М. Ѳ. Спасскаго, постоянные громоотводы. Такъ какъ пріемниками воздушнаго электричества можетъ служить одежда главъ, поддерживаемая желѣзными стропилами и увѣнчанная такими же крестами, которые въ свою очередь усѣяны множествомъ угловатыхъ и остроконечныхъ украшеній, то особенныхъ пріемниковъ для электричества, т. е. стержней съ платиновыми оконечностями, не употреблено ни на куполахъ ни на крышѣ. Вся система металлическихъ главъ соединена съ крышей посредствомъ наружныхъ мѣдныхъ полосъ, а эти послѣдніе проведены черезъ водосточныя трубы до самой Москвы рѣки. Наружныя части громоотводовъ выкрашены подъ цвѣтъ стѣнъ, подземныя—вылужены. Для безпрепятственнаго движенія металлическихъ полосъ при измѣненіи температуры онѣ не прикрѣплены наглухо къ стѣнамъ Храма, а только пропущены съ четырехъ его сторонъ черезъ продолговатыя отверстія, утвержденныхъ въ стѣны клиньевъ или укрѣпленій, что даетъ полную свободу ихъ удлиненію и сокращенію. Постоянные громоотводы, устроенные въ 1857 году подрядчикомъ Коротковымъ, стоятъ 6350 р. Завѣдываніе ими въ настоящее время принялъ на себя Профессоръ физики Московскаго Университета Н. А. Любимовъ, который, въ 1879 году, по случаю устройства террасы и площади Храма, вновь испытывая ихъ дѣйствіе, нашелъ въ исправномъ состояніи.

КРЫЛЬЦА, ДВЕРИ, ВОДОСТОЧНЫЯ ТРУБЫ И ПЕЧИ.

Крыльца. Облицовка наружнаго цоколя. Способъ проложенія водосточныхъ трубъ. Калориферы. Печи и камины. Бронзовый вызолоченный балюстрадъ на крышѣ Храма.

Во время установки крыши и главъ Храма, внизу съ четырехъ сторонъ порталовъ сдѣланы крыльца съ парапетами

Digitized by Google

изъ мелкозернистаго гранита, темно-красноватаго цвѣта. Гранитъ этотъ добывался въ Финляндіи съ острововъ *Уттеръ и Друмшъ*. Крыльца имѣютъ по 15 ступеней во всю длину выступовъ съ большими площадками. Для предупрежденія осадки крылецъ подбутовка подъ ними устроена изъ желѣзняка на сводахъ, сдѣланныхъ на стѣнахъ фундамента. (*) Еще въ 1839 г., подъ ступени подложены плиты Протопоповскаго мрамора въ 4 верш. толщины. Всѣ наружныя части крылецъ, за исключеніемъ верхнихъ плоскостей на ступеняхъ, отполированы. Устройство крылецъ вмѣстѣ съ подбутовкою ихъ стоитъ 308.587 р. 25 к. Работа ихъ, произведенная подрядчиками Чернягинымъ и Оболонскимъ, окончена въ 1856 г.

Съ устройствомъ крылецъ тѣсно связана новая облицовка наружнаго цоколя. Въ 1856 г., при обозрѣніи работъ Храма, Императору Александру II угодно было, чтобы весь наружный цоколь былъ облицованъ такимъ же гранитомъ, изъ котораго сдѣланы и крыльца.

Это Высочайшее повелѣніе состоялось въ виду того, что темные парапеты крылецъ, имѣющіе одинаковую высоту съ бѣлымъ мраморнымъ цоколемъ, рѣзко отъ него отдѣлялись и нарушали тѣмъ гармонію общаго вида зданія. Потому весь мраморъ цоколя былъ сколотъ и замѣненъ полированнымъ гранитомъ. Облицовка эта, оконченная въ 1860 г., исполнена подрядчиками Чернягинымъ и Оболонскимъ и стоитъ 139 т. р.

Такимъ образомъ вся внѣшняя отдѣлка Храма могла считаться во всѣхъ главныхъ частяхъ оконченною, поэтому наружные лѣса были разобраны и новосозданный Храмъ, открытый теперь со всѣхъ сторонъ, впервые показалъ Москвичамъ свое величіе и красоту.

Крыльца Храма приводятъ насъ къ входнымъ дверямъ. Всѣхъ наружныхъ дверей въ Храмѣ 12, по три на каждой лицевой сторонѣ четырехъ порталовъ. Онѣ сдѣланы изъ бронзы

(*) Подбутовку двухъ крылецъ съ южной и западной стороны производилъ Оболонскій за 7700 р., а съ сѣверной и восточной стороны—Инженеръ Максимовъ за 7470 руб.

Digitized by Google

безъ позолоты, причемъ среднія болѣе крайнихъ. Въ аркахъ и нишахъ большихъ и въ аркахъ малыхъ дверей помѣщены отлитыя изъ бронзы изображенія Святыхъ съ приличествующими надписями. Священныя изображенія сдѣланы по моделямъ Вице-Президента Императорской Академіи Художествъ Графа Толстаго. Заднія стороны дверей покрыты дубовымъ паркетомъ. Большая дверь вышиною 13½ арш., шириною 7 арш., 8 верш.; малая дверь вышиною 12½ арш., шириною до 6 арш. Въ составъ бронзы каждой большой двери употреблено мѣди 489 пуд. 33 ф., цинку 42 пуд., олова 21 п. 30 ф. и желѣза для скрѣпленія двери 293 п. 1 ф.; въ составъ малой двери употреблено: мѣди 276 п. 34 ф., цинку 24 п. 15 ф., олова 13 п. 4 ф., и для скрѣпленія желѣза 164 п. 1½ ф.

РЕЛЬЕФНЫЯ ИЗОБРАЖЕНІЯ НА ДВЕРЯХЪ И НАДПИСИ:

а) ЗАПАДНАЯ СТОРОНА:

Въ аркѣ среднихъ вратъ: 1) Изображенъ Христосъ Спаситель, сѣдящій на престолѣ 2) Апостолъ Петръ 3) Апостолъ Павелъ.

Надпись: «Азъ есмь дверь.»

На самыхъ вратахъ:

4) Св. Матѳей 5) Маркъ 6) Лука 7) Іоаннъ.

Въ аркѣ вратъ правой стороны.

8) Св. Николай 9) Царица Александра 10) Св. Архистратигъ Михаилъ.

Надпись: «Грядущаго ко Мнѣ не изжену вонъ.» Іоанн. VI. 37.

Въ аркѣ вратъ лѣвой стороны:

11) Св. Великій Князь Александръ Невскій 12) Св. Марія Магдалина 13) Св. Равноапостольный Царь Константинъ.

Надпись: «Внидете во врата Его во исповѣданіи.» Пс. XCIX. 4.

Digitized by Google

б) ЮЖНАЯ СТОРОНА.

Въ аркѣ среднихъ вратъ:

14) Изображенъ Св. Духъ въ видѣ голубя, въ сіяніи и въ облакахъ 15) Преп. Антоній Печерскій 16) Преп. Сергій Радонежскій.

На самыхъ вратахъ:

17) Св. Михаилъ Митрополитъ Кіевскій 18) Св. Іоаннъ Архіепископъ Новгородскій 19) Св. Дмитрій Митрополитъ Ростовскій 20) Св. Митрофанъ Епископъ Воронежскій.

Надпись: «Въ Церквахъ благословите Бога Господа.» Пс. LXVII. 27.

Въ аркѣ вратъ правой стороны:

21) Св. Царевичъ Димитрій 22) Преподобная Евфросинія Великая Княгиня Московская. 23) Св. Василій Блаженный Московскій Чудотворецъ.

Надпись: «Приближитеся Богу и приближится вамъ.» Іаковъ IV. 8.

Въ аркѣ вратъ лѣвой стороны.

24) Св. Стефанъ Епископъ Пермскій 25) Преп. Савва Звенигородскій 26) Преп. Іосифъ Волоколамскій.

Надпись: «Приступите къ нему и просвѣтитеся.» Пс. XXXIII. 6.

в) ВОСТОЧНАЯ СТОРОНА.

Въ аркѣ среднихъ вратъ:

27) Изображенъ Господь Саваоѳъ, въ образѣ ветхаго денми. 28) Патріархъ Авраамъ 29) Пророкъ Моисей.

Digitized by Google

На самыхъ вратахъ:

30) Св. Василій Великій 31) Св. Григорій Богословъ 32) Св. Іоаннъ Златоустъ 33) Св. Григорій Двоесловъ.

Надпись: «Се Скинія Божія съ человѣки.» Апок. XXI. 3.

Въ аркѣ вратъ правой стороны:

34) Св. Мученикъ Агаѳоникъ добропобѣдный 35) Преподобномученица Февронія 36) Св. Григорій Декаполитъ.

Надпись: «Домъ мой, домъ молитвы наречется». Исаія LVI 7.

Въ аркѣ вратъ лѣвой стороны:

37) Св. Косьма Безсребренникъ 38) Св Симеонъ Персидскій 39) Св. великомученикъ Пантелеймонъ.

Надпись: «Будутъ очи Мои ту, и сердце Мое во вся дни.» 3 Цар. IX. 3.

г) СѢВЕРНАЯ СТОРОНА.

Въ аркѣ среднихъ вратъ:

40) Изображена Божія Матерь, сѣдящая на престолѣ съ Предвѣчнымъ Младенцемъ 41) Св. Іоаннъ Предтеча 42) Св. Іосифъ Обручникъ.

На самыхъ вратахъ:

43) Святитель Петръ 44) Св. Алексій 45) Святитель Іона 46) Св. Филиппъ.

Надпись: «Коль возлюбленна селенія Твоя, Господи Силъ. Пс. LXXXIII. 2.

Въ аркѣ вратъ правой стороны:

47) Св. Равноапостольный Князь Владиміръ 48) Св. Княгиня Ольга 49) Царица Елена.

Надпись: «Принесите Господеви славу и честь.» Пс. XXVIII. 1.

Digitized by Google

Въ аркѣ вратъ лѣвой стороны:

50) Св. Даніилъ Князь Московскій. 51) Св. Михаилъ Князь Черниговскій 52) Св. Мученикъ Боляринъ Ѳеодоръ.

Надпись: «Поклонитеся Господеви во дворѣ Святѣмъ Его» Пс. XXVIII. 2.

Работа двухъ дверей исполнена Петербургскимъ гальванопластическимъ заведеніемъ; остальныхъ десяти—Шопеномъ. Всѣ 12 дверей стоятъ 413.284 р. 59 к., считая въ эту сумму и модели.

Когда работы по устройству стѣнъ и сводовъ Храма были окончены и внутренность его достаточно вентилирована, тогда, по общему ходу строенія, необходимо было начать отопленіе зданія, какъ для просушки его, такъ и для предохраненія отъ замерзанія водосточныхъ его трубъ. Нужно замѣтить при этомъ, что водосточныя трубы помѣщены (*) не снаружи, а внутри стѣнъ Храма: онѣ идутъ по каналамъ, устроеннымъ въ стѣнахъ, какъ выше было сказано, и доходятъ до подвальнаго этажа, оттуда по чугуннымъ трубамъ до общей подземной трубы, ведущей въ Москву рѣку. Весьма естественно, что фасадъ Храма, освободившись отъ наружныхъ водосточныхъ трубъ, очень много выигралъ въ архитектурномъ отношеніи. При упомянутой системѣ проложенія водосточныхъ трубъ необходимо было согрѣть стѣны, чтобы предупредить разрывъ трубъ, могущій быть вслѣдствіе замерзанія въ нихъ воды, а вмѣстѣ съ тѣмъ и поддерживать непрерывно теплоту стѣнъ. Для достиженія этой цѣли въ 1853 г. были поставлены временныя деревянныя рамы со стеклами для оконъ и дверей, и вмѣстѣ съ тѣмъ устроены по особой системѣ, имѣющей впрочемъ много общаго съ Амосовскою, 20 усиленныхъ пневматическихъ печей. Нагрѣтый въ нихъ воздухъ, посредствомъ каналовъ (калориферы), проходящихъ въ стѣнахъ Храма, проводится во внутренность зданія.

(*) Водопроводныя чугунныя трубы въ стѣнахъ Храма стоили 21,325 р. 14 коп; устройство же подземной трубы—15,593 р. 90 коп. Рукава ея, прежде деревянные, замѣнены каменными, идущими до самой рѣки: одинъ въ 25 саж. длины, другой—въ 16 саж.; они стоятъ 27 т. р.

Digitized by Google

16 печей помѣщено въ подвальномъ этажѣ, а 4 печи сдѣланы были въ четырехъ пилонахъ для нагрѣванія большаго купола.

Пневматическія печи существовали до 1876 года, т. е. до того времени, когда онѣ пришли въ ветхость Система, по которой были устроены эти печи, не могла быть признана удовлетворительною, такъ какъ онѣ требовали значительнаго количества дровъ, и не давали равномѣрнаго тепла и той сухости воздуха, которая составляетъ необходимое условіе для сохраненія многоцѣнной отдѣлки Храма (живописи, орнаментовъ, бронзы и позолоты), поэтому Коммиссія въ 1876 году въ замѣнъ существовавшихъ устроила 12 печей *безметальныхъ*. Всѣ обороты въ нихъ или проходы для огня сдѣланы не изъ желѣза, какъ было въ прежнихъ печахъ, а изъ англійскаго огнеупорнаго кирпича, выдерживающаго самую высокую температуру и сохраняющаго теплоту гораздо долѣе, чѣмъ желѣзо. Прежнія печи разсчитаны были на 600 куб. саж. внутренняго пространства Храма; въ нихъ замѣчался недостатокъ вытяжекъ и вентиляцій. Новыя печи разсчитаны на 800 куб. саж. и снабжены въ изобиліи вытяжками и вентиляціями. На отопленіе прежнихъ печей требовалось до 600 саж. дровъ, на отопленіе же новыхъ—до 400 саж. Съ устройствомъ новыхъ печей не было нужды въ печахъ, сдѣланныхъ въ пилонахъ для нагрѣванія главнаго купола, поэтому онѣ въ 1880 году были сломаны. Безметальныя печи Храма устроены купцомъ Румянцевымъ, по особенной системѣ, имѣющей много общаго съ системою Инженеръ Капитана Быкова; онѣ стоятъ 18920 руб.

Въ алтаряхъ Храма устроено три камина съ проведенными отъ нихъ каналами въ печи, и въ подвалѣ Храма два камина, необходимые для того, чтобы поддувала и вентиляціонныя трубы не подвергались сырости. (*)

Выведенныя на поверхность крыши и покрытыя мѣдью дымовыя трубы снабжены особеннаго рода флюгерами, ко-

---

(*) За сломку печей и трубы, устройство дымовыхъ каналовъ для каминовъ, каналовъ отъ умывальниковъ и проч. Румянцеву заплачено 795 руб.

Digitized by Google

торые устроены съ тою цѣлію, чтобы не было препятствія для выхода дыма во время сильныхъ вѣтровъ, производящихъ при отраженіи отъ массы большаго купола встрѣчныя теченія воздуха, который устремляется тогда внизъ въ отверстія трубъ. Флюгера эти закрываются сами собою съ подвѣтренныхъ сторонъ. (*) Въ 1862 году трубы замаскированы бронзовымъ вызолоченнымъ балюстрадомъ, поставленнымъ на крышѣ. Балюстрадъ одинаковой позолоты съ куполами и имѣетъ 2 арш. вышины; онъ сдѣланъ въ 1862 году Петербургскимъ гальванопластическимъ заведеніемъ за 193.895 р.

Временныя рамы со стеклами и двери стоили 9.292 р. 52 к; пневматическія печи (**) въ подвальномъ этажѣ—22.000 р., въ пилонахъ же—5.000 р.

ШТУКАТУРКА И ОБЛИЦОВКА.

Высочайшая воля относительно внутренней отдѣлки Храма. Деревянная модель какъ наглядное представленіе будущей облицовки Храма. Лѣса и лѣстницы. Особенный способъ производства штукатурки.

Съ устройствомъ печей, дверей и временныхъ рамъ въ окнахъ, представилась возможность приступить къ производству внутреннихъ работъ Храма и продолжать ихъ непрерывно.

По мысли главнаго архитектора внутреннюю отдѣлку Храма необходимо было производить одновременно въ верхнихъ и нижнихъ частяхъ его, какъ для быстраго хода работъ, такъ равно и для того, чтобы удобнѣе можно было судить о впечатлѣніи общаго вида Храма.

По Высочайшему повелѣнію (***) нижнія части внутреннихъ

(*) Флюгера спачала были сдѣланы изъ желѣза, а впослѣдствіи изъ мѣди. Трубы также покрыты мѣдью и снабжены металлическими сѣтками.

(**) Чтобы въ теченіе зимнихъ мѣсяцевъ, т. е. съ Ноября до Мая поддерживать въ Храмѣ температуру отъ 8 до 10° по R., нужно 600 квадр. саж. еловыхъ или сосновыхъ дровъ; для достиженія же температуры въ 14° нужно такихъ дровъ 1.200 кв. саж.

(***) Проектъ Высочайше утвержденъ 10 мая 1854 года.

Digitized by Google

стѣнъ Храма, начиная отъ пола и до хоръ предназначено облицевать полированнымъ мраморомъ; всѣ же стѣны, находящіяся выше хоръ, оштукатурить особеннымъ способомъ и украсить, священно-историческою живописью, предоставивъ исполненіе этой работы наиболѣе извѣстнымъ русскимъ художникамъ.

Такимъ образомъ внутренняя штукатурка и облицовка составляли въ то время самыя существенныя, самыя важныя работы по Храму. Для достиженія удачныхъ результатовъ необходимо было сдѣлать неоднократные опыты, чтобы на нихъ основать безошибочныя соображенія, относительно исполненія предполагаемыхъ работъ.

Для нагляднаго представленія будущей облицовки Храма исполнена была, въ 1854 году, столяромъ Степановымъ деревянная модель со всѣми предположенными украшеніями. Все то, что оказалось неудобнымъ сдѣлать изъ дерева, приготовлено изъ алебастра. Упомянутая модель росписана была академикомъ Колумбомъ масляными красками, не только подъ колера различныхъ мраморовъ но и мозаики, которую Государь приказалъ употребить въ облицовкѣ Храма. Образцами для мозаики служили украшенія, приготовленныя въ то время въ техническомъ отдѣленіи Мозаическаго заведенія для строившейся часовни на Благовѣщенскомъ мосту въ С.-Петербургѣ.

Одновременно съ приготовленіемъ модели приступлено было къ сооруженію лѣсовъ и устройству лѣстницъ, ведущихъ на хоры. Въ 1857 г. поставлены станковые лѣса, идущіе отъ пола подъ самый сводъ купола; они стоили вмѣстѣ съ укрѣпленіями для нихъ и временными лѣстницами 42.092 р. 25 к. Вообще же внутренніе лѣса стоили 111.789 руб. 31 коп.; если принять во вниманіе стоимость наружныхъ лѣсовъ 172.027 руб. 28 коп., то общая цѣнность какъ внутреннихъ такъ и наружныхъ лѣсовъ опредѣлится 283.816 р. 59 к.

Верхній корридоръ Храма, или хоры, соединены съ нижнимъ посредствомъ 4 лѣстницъ, устроенныхъ винтообразно въ пилонахъ. Устройство этихъ лѣстницъ представляетъ ту осо-

Digitized by Google

бенность, что изъ восьмидесяти ступеней каждая ступень только однимъ концомъ утверждена въ стѣну и болѣе ничѣмъ не поддерживается, другой же ея конецъ остается совершенно свободнымъ. Высота лѣстницы до 5 саж. Онѣ сдѣланы въ 1856 году изъ полированной Путиловской плиты прекраснаго сѣроватаго цвѣта и стоятъ 16500 р. Перила къ одной изъ нихъ, устроенныя Шопеномъ въ видѣ пробы, стоятъ 13400. р.

Штукатурка внутри Храма представляетъ замѣчательную работу по способу ея исполненія. Вездѣ, гдѣ только стѣны по толщинѣ своей, не могли скоро просохнуть и впослѣдствіи, при значительномъ стеченіи народа, неминуемо должны были отдѣлять сырость, штукатурка сдѣлана не прямо по кирпичу, а *относнымъ способомъ*. Для достиженія этой цѣли, въ просверленныя въ кирпичной стѣнѣ дыры, вколачивали деревянныя пробки, а въ нихъ уже вбивались желѣзные луженые костыли, которые въ свою очередь переплетались луженой проволокой, въ видѣ сѣти; затѣмъ эта сѣть перевивалась пенькой такъ, что образовалась совершенно новая почва. Смѣсь цемента и пуццолака набрасывалась на эту сѣтчатую поверхность и представляла совершено отдѣльный слой, твердый какъ камень, отдѣленный отъ стѣны пустымъ пространствомъ, шириною до 1½ вершка для тока воздуха. Очевидно, что, при такомъ способѣ, сырость стѣнъ, какъ бы она ни была велика, не могла уже передаваться штукатуркѣ и вредить живописи. Относная штукатурка сдѣлана въ поясѣ подъ главнымъ куполомъ, на парусахъ, на аркахъ, поддерживающихъ главный сводъ и на тѣхъ стѣнахъ, которыя поддерживаютъ большіе своды; всѣ же остальные стѣны и своды оштукатурены непосредственно по кирпичу, такъ какъ стѣны были достаточно сухи.

Въ теченіе 1859 и 1860 гг. оштукатурены сводъ и поясъ главнаго купола, чтобы дать возможность заблаговременно просохнуть штукатуркѣ и потомъ уже приступить къ живописнымъ работамъ. Кромѣ особеннаго состава штукатурки,

Digitized by Google

для предотвращенія свода купола отъ сырости, происходящей отъ запотѣнія мѣдной главы, устроены на желѣзныхъ стропилахъ 52 мѣдныхъ ящика, 24 ф. вѣсомъ каждый, въ которые и стекаютъ, не касаясь свода, образуемыя отъ выпотѣнія капли. Изъ этихъ ящиковъ вода чрезъ трубы проведена на крышу (*).

Наружная же часть свода для предупрежденія ея отъ замерзанія покрыта мастикою и обложена войлоками.

Штукатурка внутри Храма продолжалась непрерывно до 1871 года. Она стоила вмѣстѣ съ луженными гвоздями, проволокою и лѣпными къ ней украшеніями 145,153 р. 29 коп. (**)

Та часть штукатурки, на которой предназначалось помѣстить священныя изображенія, приготовлялась подъ живопись посредствомъ *загрунтовки*. Опредѣленное пространство покрывалось нѣсколько разъ варенымъ конопляным масломъ, до тѣхъ поръ, пока масло перестанетъ впитываться (въ послѣдній разъ къ маслу прибавляются бѣлила). Пропитавъ штукатурку, приступали къ шпаклевкѣ ея *филевскимъ грунтомъ* и протирали пемзой; такъ повторяли до тѣхъ поръ, пока штукатурка сдѣлается совершенно ровною. Затѣмъ весь этотъ грунтъ покрывался два раза краской, при этомъ верхній слой краски долженъ быть шершавый или матовый.

(*) Работа эта исполнена Чернягинымъ и Оболонскимъ за 18,995 р.

(**) Штукатурку внутреннихъ частей Храма производилъ купецъ Виноградовъ.—Въ 1866 году начата штукатурка стѣнъ (950 кв. саж.) и сводовъ (485 кв. саж.) Храма за 45,902 р. а въ 1868 г. приступлено къ штукатуркѣ верхнихъ и нижнихъ корридоровъ со всѣми оконными притолками, лѣстницами, арками и проч. на простр. 2795 кв. саж. и 80 кв. саж. разныхъ плоскосей въ алтарѣ за 56,457 р. Собственно штукатурка Храма стоитъ 95,954 р. 50 к. а луженые костыли и проволока (работа Короткова и Оболонскаго) 49,198 р. 71 коп.

Digitized by Google

МРАМОРНЫЯ РАБОТЫ.

ВНУТРЕННЯЯ ОБЛИЦОВКА ХРАМА.

Различные сорты мрамора для внутренней облицовки. Пробная облицовка. Работы Балушкина. Предполагаемое устройство алтарныхъ частей.

Внѣшняя одежда Храма, какъ выше было сказано, состоитъ изъ камней исключительно русскихъ приломовъ; для внутренней же его облицовки изъ русскихъ мраморовъ употреблены только два сорта: *лабрадоръ* и *шокшинскій порфиръ;* къ нимъ добавлены яшма, четыре сорта итальянскаго мрамора и одинъ сортъ бельгійскаго. Такимъ образомъ, для внутренней облицовки храма употреблено вмѣстѣ съ русскими семь различныхъ породъ мрамора.

1. *Лабрадоръ*—темно-зеленаго цвѣта, съ кристаллами серебристаго блеска, добывается въ Кіевской губерніи; онъ недавно открытъ и въ первый разъ употребленъ въ дѣло при построеніи Храма.

2. *Шокшинскій* порфиръ—темно-краснаго цвѣта, выламывается въ Олонецкой губерніи, близъ мѣстечка *Шокши*, отъ котораго и получилъ свое названіе.

3. Итальянскіе мраморы: а) голубоватый *Бордигліо*, б) *Сіенскій*—желтаго цвѣта, в) *Порто-Санто*—красно-пестрый, г) обыкновенный *Бѣлый* съ жилками.

4) *Бельгійскій* — чернаго цвѣта.

Всѣ упомянутые сорта мраморовъ предназначены для облицовки потому, что свойства и цвѣта ихъ при полировкѣ давно извѣстны.—Пріисканіе же русскихъ матеріаловъ по-

Digitized by Google

требовало бы слишкомъ много времени для изслѣдованія ихъ свойствъ и пригодности употребленія въ дѣло, не говоря уже о неизвѣстности мѣстъ нахожденія и той высокой цѣнѣ, въ которую обошлись бы отечественные мраморы.

По Высочайшему повелѣнію 16 Іюля 1861 г. начата была, согласно вышеупомянутой деревянной модели, поденными мраморщиками и полировщиками пробная облицовка $^1/_4$ части стѣнъ Храма въ сѣверо-западномъ крылѣ, которая и была окончена въ 1869 году; она стоила 442.879 рублей 53 $^1/_2$ коп.—Осматривая въ этомъ году работы по Храму, Императоръ Александръ II приказалъ продолжать облицовку по исполненнымъ образцамъ; во фризѣ же облицовки, вмѣсто мозаикъ, сдѣлать инкрустаціи изъ мраморовъ.

Пространство между окнами купола украшено колоннами, которыя соединяются между собою посредствомъ арокъ, перекинутыхъ черезъ окна. Колонны и арки сдѣланы въ 1864 году мастеромъ Виноградовымъ на металлическихъ каркасахъ изъ искуственнаго мрамора, подъ цвѣтъ Шокшинскаго порфира, и отполированы. Пьедесталы колоннъ опираются на карнизъ, образующій галлерею вокругъ купола. Этотъ карнизъ окаймленъ бронзовой вызолоченой, въ 36 сажень длины, рѣшеткой съ выступами, подсвѣчниками кронштейнами и канделябрами.

Для украшенія трехъ главныхъ входныхъ дверей внутри Храма еще въ 1856 году заказаны на Колыванской шлифовальной фабрикѣ 18 колоннъ зелено-волнистой ревневской яшмы по 4373 р. 50 к. за каждую колонну. Но при постепенной доставкѣ этихъ колоннъ въ Москву оказались въ матеріалѣ углубленія и трещины, о чемъ въ 1862 году и доложено было Предсѣдателемъ комиссіи Генер. Ад. Тучковымъ Его Величеству. И такъ какъ въ то время на фабрикѣ приготовлено было только 12 колоннъ, а остальныя шесть еще не начаты, то Государь и приказалъ ограничиться этимъ количествомъ; остальныя же шесть колонъ—сдѣлать изъ лабрадора и поручить исполненіе этой работы, согласно представленію Коммиссіи, Тит. Совѣт. Оболонскому по 3000 руб. за каждую колонну.

Digitized by Google

Такимъ образомъ яшмовыя колонны украшаютъ сѣверныя и южныя двери Храма, въ западныхъ же дверяхъ помѣщены колоны изъ лабрадора.

Въ 1869 же году состоялось и другое Высочайшее повелѣніе—дѣлать, согласно рисунка, изъ бѣлаго мрамора, малые иконостасы для придѣловъ во имя Св. Александра Невскаго и Св. Николая. Эти придѣлы предположено было помѣстить по бокамъ главнаго алтаря и окончить въ четыре года для совершенія въ нихъ богослуженія.

Чтобы привести въ исполненіе Высочайшую волю, Коммиссія сдѣлала вызовъ на конкурренцію для производства въ обоихъ придѣлахъ мраморныхъ работъ по облицовкѣ стѣнъ въ сѣверномъ и южномъ крыльяхъ Храма и для устройства въ этихъ частяхъ мраморнаго пола.

Стоимость означенныхъ работъ, по смѣтнымъ соображеніямъ, исчислена въ 804.949 р. 48 к.—Руководствуясь ст. 1862 X. т. ч. I.; Коммиссія объявила, что послѣ переторжки никакія предложенія, даже выгодныя для нея, приняты не будутъ. Эта мѣра дала возможность Коммиссіи, усиливъ число конкурентовъ, тѣмъ самымъ значительно понизить цѣну на подряды, такъ что мраморныя работы, исчисленныя по смѣтѣ въ 804.949 р. 48 к., сданы за 585.400 рублей С.-Петербургскому купцу, скульпторныхъ и мраморныхъ дѣлъ мастеру, Балушкину, съ которымъ и заключенъ былъ, по Высочайшему повелѣнію, 15 Декабря 1870 г., контрактъ. Въ составъ работъ Балушкина вошли: а) облицовка стѣнъ Лабрадоромъ и Шокшинскимъ порфиромъ на пространствѣ 1831,⅝ кв. арш., по 204 р. 26 к. за кв. арш., б) облицовка стѣнъ и нишъ Итальянскими мраморами и устройство двухъ иконостасовъ на пространствѣ 1768,¾ кв. арш., по 80 р. 64 к. за кв. арш., в) инкрустаціи въ нихъ—11,506 р. 81 коп.; г) устройство мраморнаго пола на пространствѣ 1407 кв. арш. по 29 р. 86½ к. за кв. арш., д) устройство двухъ престоловъ и двухъ жертвенниковъ для придѣловъ, на пространствѣ 47 кв. арш, по 63 р. 48 к. за кв. арш.

Digitized by Google

За всѣ исполненныя Балушкинымъ работы уплачено 597.972 р. 18 коп. (*)

Такимъ образомъ, противъ смѣтныхъ исчисленій по одной этой статьѣ сдѣлано сбереженій на 224.977 р. 30 коп.

ПЕРЕНЕСЕНІЕ ПРИДѢЛОВЪ НА ХОРЫ.

Предполагаемое устройство жертвенника, діаконника и ризницы. Неудобство корридоровъ для придѣловъ. Высочайшее повелѣніе 18 августа 1873 года. Облицовка стѣнъ храма Типаевымъ. Полъ и солея.

Въ тѣсной связи съ мраморными работами находится перенесеніе придѣловъ изъ нижняго корридора Храма на хоры.

Выше было упомянуто, что 25 Іюля 1869 г. состоялось Высочайшее повелѣніе объ окончаніи придѣловъ въ теченіе 4 лѣтъ и въ тоже время послѣдовало Высочайшее утвержденіе окончательнаго расположенія внутренняго устройства главнаго алтаря Храма и прилегающихъ къ нему частей. Въ основаніи плана внутренняго расположенія этихъ частей лежала мысль устроенія ихъ въ согласіи съ правилами, соблюдаемыми Православною Церковью, и сообразно съ указаніями, выраженными Митрополитомъ Московскимъ Иннокентіемъ и Викаріемъ его Леонидомъ, Епископомъ Дмитровскимъ. Оба эти іерарха полагали, что въ прилегающихъ къ главному алтарю галлерейныхъ пролетахъ вполнѣ умѣстно было бы устроить отдѣльныя помѣщенія для жертвенника и діаконника и въ особенности освободить возвышенное и обширное пространство для святыни Горняго мѣста.

Помѣщеніе жертвенника въ корридорѣ Храма имѣло цѣлію сдѣлать доступнымъ алтарь только для священнодѣйствующихъ, между тѣмъ какъ жертвенникъ, по примѣру древ-

---

(*) У наслѣдниковъ Балушкина изъ контрактной суммы удержано 3.300 руб. за неоконченную отполировку настланнаго пола, которые и уплачены Типаеву и 2127 руб. 72 коп. не доплачено за неоказавшіяся въ натурѣ работы.

Digitized by Google

нихъ храмовъ, долженъ быть доступенъ и для мирянъ, которые бы съ своими приношеніями (поминаніями) подходили къ нему безъ смущенія совѣсти, безъ опасенія, быть остановленными, подобно тому какъ приносили древніе христіане хлѣбъ и вино для литургіи.

Галлерейные пролеты около главнаго алтаря представляли для этого безусловное удобство: восточная стѣна главнаго алтаря предназначалась исключительно для Горняго мѣста; жертвеннику отдѣлялась вполнѣ достаточная мѣстность и для діаконника получалось особое помѣщеніе съ отдѣльнымъ къ нему входомъ, такъ что духовенство могло бы облачаться и выжидать начала священнодѣйствія въ особомъ отдѣленіи, не употребляя для этой цѣли самаго алтаря, т. е. ни окружія престола, ни Горняго мѣста. И такимъ образомъ, самый алтарь сохранилъ бы свое величіе и недоступность, свойственную его святынѣ.

Вмѣстѣ съ этимъ назначеніемъ и распредѣленіемъ алтарныхъ частей получалась позади главнаго алтаря, обширная и замкнутая ризница, для которой, по первоначальному плану, не было вовсе подготовлено приличнаго и безопаснаго помѣщенія. Такое расположеніе необходимыхъ частей главнаго алтаря дозволяло вполнѣ примѣнить и свято-отеческія преданія глубокой древности, сохранившіяся и до нашихъ временъ и первоначальную мысль архитекторовъ о назначеніи нижнихъ корридоровъ Храма для внутреннихъ крестныхъ ходовъ, которые должны начинаться и оканчиваться придѣлами главнаго алтаря.

Независимо отъ размѣщенія алтарныхъ частей предположено было устроить внизу Храма, въ ближайшихъ къ главному алтарю вторыхъ галлерейныхъ пролетахъ, два придѣла: во имя Св. Александра Невскаго и Св. Николая, которые и должны быть совершенно окончены и открыты для богослуженія чрезъ 4 года. Для того, чтобы можно было предварительно составить полное понятіе о будущемъ видѣ малыхъ придѣловъ, удобствѣ и изяществѣ ихъ устройства, поставлена была модель одного изъ малыхъ иконостасовъ. — Съ устройствомъ модели оказалось, что галлереи слишкомъ

Digitized by Google

узки (6 арш.) для потребностей богослуженія и для молящихся, и не будутъ достаточно освѣщены находящимися въ галлереѣ окнами, такъ что иконостасы въ нижнихъ боковыхъ придѣлахъ, при всемъ ихъ изяществѣ, должны были неминуемо потеряться въ углубленіяхъ, не замѣчаемые изъ главныхъ пролетовъ Храма. Сверхъ того, по мысли Императора Николая 1-го, нижніе корридоры должны составлять притворъ Храма, посвященный воспоминаніямъ славной для Россіи эпохи 1812 г. и служить какъ бы открытой исторіей, запечатлѣнной въ письменахъ и живописныхъ изображеніяхъ.—Пересѣченные двумя придѣлами, корридорные притворы не могли бы уже служить для крестныхъ и пасхальныхъ ходовъ, и отдѣльный входъ въ жертвенную часть и діаконникъ былъ бы уничтоженъ. Съ другой стороны и самые хоры, въ основаніи которыхъ имѣлась мысль устроить на нихъ два придѣла, утратили бы свое назначеніе, тогда какъ вмѣстимость ихъ для богослуженія и молящихся представлялась весьма достаточною. Въ виду этихъ соображеній, раздѣляемыхъ всѣми членами Коммиссіи, а равно и главнымъ архитекторомъ, Предсѣдатель Коммиссіи, Генералъ-Адъютантъ Князь В. А. Долгоруковъ испрашивалъ Высочайшаго соизволенія на помѣщеніе малыхъ придѣловъ не въ корридорѣ Храма, а на хорахъ.

Императоръ Александръ II во время пребыванія своего въ Москвѣ въ 1873 году, пожелалъ, чтобы доложили ему это дѣло со всѣми подробностями, и потребовалъ Высочайше утвержденный планъ.

Разсмотрѣвъ 18 августа на мѣстѣ всѣ планы, относящіеся къ построенію Храма, а также модели и эскизы образовъ, Государь изволилъ выразить свою волю на перенесеніе боковыхъ придѣловъ на хоры.

Вмѣстѣ съ этимъ, Его Величеству угодно было приказать исполнить планъ расположенія иконостаса, всей алтарной части, жертвенника, діаконника и ризницы согласно послѣднему рисунку 1869 года и не задѣлывая въ главномъ алтарѣ оконъ, какъ предполагалось прежде, поднять восточную стѣну до арки, и на ней помѣстить изображеніе Рождества

Digitized by Google

Христова, а за стѣной устроить помѣщеніе для библіотеки. Эти измѣненія, указанныя Высочайшею волею, придали главной части Храма подобающее величіе и доставили удобства для помѣщенія алтарныхъ частей съ строгимъ соблюденіемъ церковныхъ правилъ въ ихъ устроеніи.

Съ перенесеніемъ придѣловъ на хоры открылась полная возможность совершенія крестныхъ ходовъ, какъ существенной принадлежности торжественныхъ священнодѣйствій въ извѣстные дни, чествуемые церковью.—Съ другой стороны и хоры получили болѣе приличествующее имъ приспособленіе.

Происшедшая перемѣна въ постановкѣ иконостасовъ, престоловъ и жертвенниковъ вмѣсто нижняго корридора на хоры не имѣла значительнаго вліянія на цѣнность работъ. Расходъ былъ произведенъ Коммиссіей только за подъемъ камней на хоры. Но установка престоловъ и жертвенниковъ, равно и окончательная отполировка настланнаго пола были пріостановлены до окончанія другихъ работъ.

Еще прежде окончанія Балушкинымъ мраморныхъ работъ по облицовкѣ сѣвернаго и южнаго крыльевъ Храма, Коммиссія въ 1874 г. приступила къ заподряду остальныхъ мраморныхъ работъ кромѣ главнаго иконостаса и поручила исполненіе этихъ работъ Типаеву.—При опредѣленіи стоимости означенныхъ работъ приняты были въ руководство контрактныя цѣны Балушкина и такимъ образомъ цѣнность всей работы опредѣлилась въ 395.737 р. 71 к.—Но на переторжкѣ 12 Апрѣля 1874 г. Типаевъ, по убѣжденію Предсѣдателя Коммиссіи, понизилъ цѣну и согласился взять 309.990 р., съ обязательствомъ исполнить въ четырехлѣтній срокъ слѣдующія работы: а) облицовку стѣнъ югозападной части западнаго крыла Храма, трехъ стѣнъ главнаго алтаря, цоколей и дверныхъ наличниковъ въ остальныхъ частяхъ Храма. и б) настилку мраморнаго пола слѣдующими матеріалами:

1. Облицовать Лабрадоромъ на пространствѣ 363,^{00} кв. арш.

2.—Шокшинскимъ порфиромъ 880 кв. арш.

3.—Итальянскими мраморами шаблонной отдѣлки 681,^{00} кв. арш.

Digitized by Google

4.—Итальян. мрамор. гладкихъ частей 110,$_{13}$ кв. арш.

5. Выстлать лабрадоромъ, шокшинскимъ порфиромъ и итальянскимъ мраморомъ полъ на пространствѣ 4263,$_{1}$ кв. арш.

6. Сдѣлать Инкрустацій 14160,$_{3}$ кв. верш.

Окончаніе этихъ работъ въ контрактный срокъ не состоялось главнымъ образомъ потому, что настилкѣ и отполировкѣ пола препятствовали лѣса и подмости, устроенные для живописи, орнаментнаго росписанія и проч. Отполировка пола окончена лишь въ 1880 году. За всѣ помянутыя работы уплачено Типаеву 309,596 руб. 21 коп. и за передѣлки и дополнительныя работы, не зависимо отъ контрактной цѣны, уплачено ему же 2711 р. 50 к.

Полъ Храма, составленный изъ лабрадора, шохонскаго порфира и различныхъ породъ итальянскаго мрамора, представляетъ разноцвѣтный красивый коверъ, съ причудливыми, художественно расположенными кругами, звѣздами шашками и т. д. На разстояніи 5'/$_{4}$ аршинъ отъ Царскихъ вратъ онъ возвышается на 20 вершк. семью ступенями, образуя, такъ называемую, *Солею,* отдѣленную отъ средины Храма бронзовой рѣшеткой.

ГЛАВНЫЙ ИКОНОСТАСЪ.

Форма иконостаса. Бронзовый шатеръ. Составныя части иконостаса. Увеличеніе пролетовъ сѣверныхъ и южныхъ дверей.

Главный иконостасъ Храма представляетъ собою восьмигранную часовню сдѣланную изъ бѣлаго мрамора, съ орнаментами и инкрустаціей, изъ различныхъ породъ мрамора, увѣнчанную бронзовымъ вызолоченнымъ шатромъ, къ верху съуживающимся, и состоящую изъ четырехъ ярусовъ, предназначенныхъ для помѣщенія иконъ. Внутри этой часовни находится престолъ, такъ что она вмѣстѣ служитъ и надпрестольной сѣнію. (*) Сводъ этой часовни простирается

(*) Надпрестольныя сѣни устроялись обыкновенно въ древнихъ христіанскихъ храмахъ.

Digitized by Google

надъ третьимъ и бронзовый вызолоченный шатеръ надъ четвертымъ ярусомъ. Съ лицевой ея стороны находится пролетъ для царскихъ дверей, вышиною 7 арш. 11 верш. и шириною 3 арш. 13¹/₄ вер. и пролеты сѣверныхъ и южныхъ дверей въ особыхъ двойныхъ мраморныхъ стѣнкахъ, примыкающихъ къ стѣнамъ Храма. Высота дверей сѣверныхъ и южныхъ 3 арш. 7 верш., ширина 2 арш. 11 вер. На конкурренціи 22 Ноября 1875 производство мраморныхъ работъ по устройству иконостаса принялъ на себя Поч. Гр. Скворцовъ за 89.000 руб. Въ составъ работъ Скворцова вошли слѣдующіе матеріалы:

1. Шокшинскій порфиръ для облицовки цоколя на пространствѣ 60 кв. арш.

2. Итальянскій мраморъ Бордигліо и Бѣлый 1-го сорта мраморъ безъ жилокъ гладкой поверхности, безъ полировки 205 кв. арш.

3. Итальянскій мраморъ гладкой поверхности съ полировкою 55 кв. арш.

4 Различные мраморы для колоннъ, шаблоновъ, орнаментовъ и инкрустацій на пространствѣ 1092 кв. ар. (*)

По контракту, заключенному Коммиссіей въ 1876 г., Скворцовъ обязался окончить работу въ теченіе трехъ лѣтъ, что онъ и исполнилъ, за исключеніемъ полировки, такъ какъ нельзя было приступить къ ней по случаю устройства надъ иконостасомъ бронзоваго вызолоченнаго шатра, который стоитъ 63.553 р. 93 коп.

Полировка иконостаса вполнѣ окончена въ 1880 г.

Послѣ окончательной установки иконостаса оказалось необходимымъ увеличить пролеты сѣверныхъ и южныхъ дверей, которыя, по значительности размѣровъ Храма, казались настолько малыми, что, при своей настоящей величинѣ, рѣз-

---

(*) Кромѣ вышеупомянутыхъ породъ мрамора въ составъ главнаго иконостаса вошли слѣдующіе виды: *Порто-Вѐнере*, изъ котораго сдѣланы колонны у царскихъ вратъ, мѣстныхъ образовъ и проч. *Веронтикъ*, *Брешія (Баркатель)*, *Мраморный агатъ* и друг.

Digitized by Google

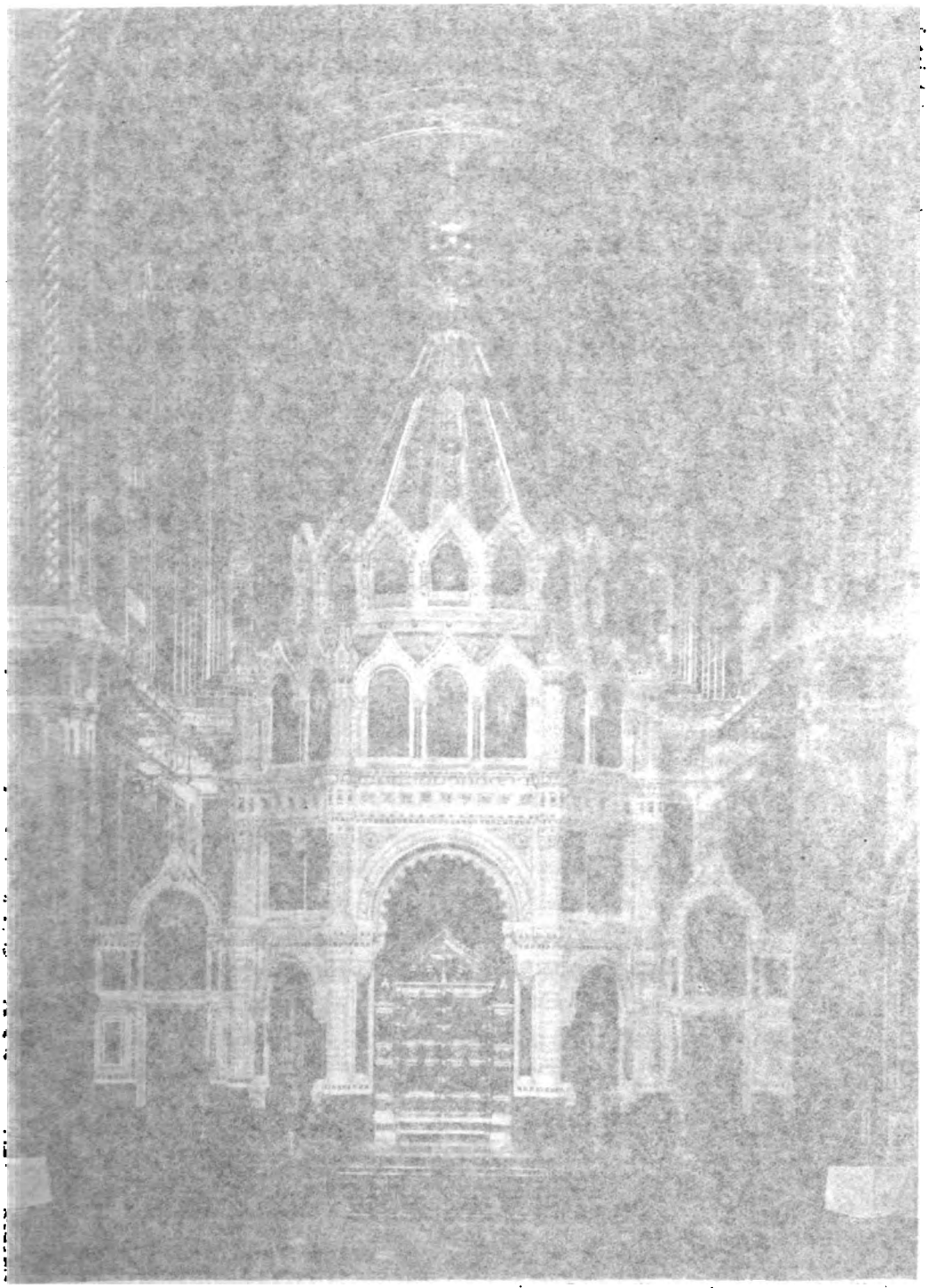

Digitized by Google

[illegible] і выволоченными шашками, какъ [illegible] съ южной ея стороны находится [illegible] ширина въ длиною 7 арш. 11 вершк. [illegible] и преддверія сѣверныхъ и [illegible] ныхъ мраморныхъ стѣнкахъ [illegible] Высота дверей сѣвер[illegible] арш. 7 верш., ширина 2 арш. 11 вер. [illegible] 1 15 [illegible] мраморныхъ [illegible] на себя Поч. Гр. [illegible] Скворцова во[illegible]:

[illegible] на про[illegible].

[illegible] Бѣлаго 1-го сорта [illegible] поверхности, безъ полиров[illegible] кв. [illegible].

[illegible] съ полиров[illegible].

[illegible] колоннъ, орнамен[illegible] поверхностей 1062 кв. ар. (*)

[illegible] Коммисіей въ 1876 г., [illegible] работу въ теченіе трехъ лѣтъ, [illegible] за исключеніемъ полировки, такъ какъ [illegible] на случаю устройства надъ [illegible] вызолоченнаго шатра, который [illegible] 63 р. 93 коп.

[illegible] окончена въ 1880 г.

[illegible] установки иконостаса оказалось не[illegible] сѣверныхъ и южныхъ две[illegible], которые [illegible] Храма, казались [illegible] что, при своей настоящей величинѣ, рѣз-

(*) [illegible] породъ мрамора въ составъ глав[illegible] слѣдующіе виды: *Порто-Венере*, изъ ко[illegible] колонны у царскихъ вратъ, мѣстныхъ образовъ и [illegible] *(Баркальеи)*, *Мраморный агатъ* и друг.

Фото-Гравюра Шереръ, Набгольцъ и К° въ Москвѣ.

Главный иконостасъ ХРАМА ХРИСТА СПАСИТЕЛЯ.

Digitized by Google

Digitized by Google

ко бросались въ глаза и производили невыгодное впечатлѣніе. Съ цѣлію увеличить пролеты срублено было 14,75 кв. арш. мраморной поверхности и за работу выдано Скворцову 1600 руб.

НИЖНІЙ КОРРИДОРЪ ХРАМА.

Облицовка его. Мраморныя плиты. Вопросъ объ устройствѣ жертвенника. Докладъ князя В. А. Долгорукова и рѣшеніе Свят. Синода.

Нижніе корридоры Храма, въ особенности помѣщенные между входами, составляютъ весьма видныя части и находятся въ связи съ срединою Храма; но они такъ громадны, что сплошная облицовка ихъ мраморами потребовала бы большихъ издержекъ; поэтому, чтобы избѣжать чрезмѣрныхъ затратъ и вмѣстѣ съ тѣмъ сохранить гармонію въ общей отдѣлкѣ, Коммиссія предполагала помѣстить въ корридорахъ одинаковый съ главною внутренностію Храма цоколь изъ Лабрадора а сверхъ него тяги изъ порфира, которыя, окаймляя двери, образуютъ около нихъ богатый наличникъ, остальныя же части покрыть штукатуркою, на которой и помѣстить живописныя изображенія, но 18 Августа, 1873 года и 21 Августа, 1875 года состоялись Высочайшія повелѣнія объ устройствѣ въ нижнемъ корридорѣ Храма мраморныхъ плитъ, для помѣщенія на нихъ надписей о дняхъ сраженій отечественной войны 1812—1814 гг. и именъ воиновъ убитыхъ, раненыхъ и награжденныхъ въ тѣхъ сраженіяхъ. Для приведенія въ исполненіе этихъ повелѣній, Коммиссія, въ Мартѣ 1876 г., разрѣшила, въ видѣ опыта, устроить три мраморныя плиты на одной изъ стѣнъ корридора.

Работа эта была исполнена экономическимъ способомъ— нанятыми Коммиссіею мраморщиками и чернорабочими и стоила 695 р. 19 к., не считая казеннаго матеріала. Три мраморныя плиты заключаютъ въ себѣ пространства 32,88 квадр.

Digitized by Google

арш., слѣдовательно каждый квадратный аршинъ поверхности обошелся по опыту 21 р. 14 к. — На конкуренціи 21 Мая 1877 г. Поч. Гр. Скворцовъ принялъ на себя устройство 117 мраморныхъ плитъ на 39 впадинахъ нижняго корридора въ сѣверномъ, западномъ и южномъ крыльяхъ Храма, по 17 руб. съ квадр. арш. поверхности плитъ.

Вся работа по постановкѣ плитъ исполнена Скворцовымъ въ 1879 году. 117 мраморныхъ плитъ заключаютъ въ себѣ пространства 1282,^{99} кв. арш., за которые уплачено Скворцову 21.799 р. 44 к., а за вычетомъ 132 р. 21 к. за разбитую плиту—21.667 р. 23 коп. Независимо отъ этихъ работъ Скворцовымъ исполненъ цоколь 15,^{19} кв. арш. подъ двумя впадинами стѣнъ и подъ двумя кіотами, за который и уплачено ему 258 р. 16 коп.

Восточное крыло облицовывалось мраморами уже позднѣе. Такъ какъ по Высочайшимъ повелѣніямъ 1869 и 1873 гг. жертвенникъ долженъ быть поставленъ, по примѣру древнихъ Храмовъ, не въ самомъ алтарѣ, а въ корридорѣ, прилегающемъ къ нему, то и помѣщеніе на плитахъ сраженій и именъ воиновъ не соотвѣтствовало бы назначенію жертвенника и совершаемаго здѣсь священнодѣйствія. Но въ 1879 году послѣдовало новое Высочайшее повелѣніе о постановкѣ жертвенника въ алтарѣ, объ оставленіи свободными для крестныхъ ходовъ нижнихъ корридоровъ Храма, объ устройствѣ ризницы на хорахъ и о размѣщеніи надписей. Это Высочайшее повелѣніе было изложено въ отзывѣ Великаго Князя Владиміра Александровича, сообщенномъ 16 мая 1879 Министромъ Внутреннихъ дѣлъ Предсѣдателю Коммиссіи Князю В. А. Долгорукову.

Внимательное и подробное изученіе на мѣстѣ всѣхъ условій для совершенія богослуженія въ храмѣ и всестороннее обсужденіе тѣхъ неминуемыхъ послѣдствій которыя могло, повлечь за собою исполненіе Высочайшаго повелѣнія, привели Предсѣдателя Коммиссіи къ глубокому убѣжденію, что по совершенномъ окончаніи Храма, окажутся такія практическія затрудненія и неудобства, которыя могутъ вызвать неудовольствіе и справедливое осужденіе Государя, вслѣдствіе

Digitized by Google

чего Ген.-Ад. Князь Долгоруковъ всеподданнѣйшимъ докладомъ просилъ Его Величество разсмотрѣть представляемыя имъ соображенія, такъ какъ они основаны на потребностяхъ богослужебныхъ, имѣющихъ несомнѣнное преобладаніе надъ требованіями архитектурно—художественными. Неудобства и затрудненія, о которыхъ Предсѣдатель Коммиссіи упоминалъ въ своемъ всеподданнѣйшемъ докладѣ, происходятъ отъ того, что при разрѣшеніи вопроса объ устройствѣ алтарной части не вполнѣ достаточно были взвѣшены всѣ потребности богослуженія и оставлены въ сторонѣ замѣчанія и ходатайства покойныхъ: Митрополита Московскаго Иннокентія и Архіепископа Ярославскаго и Ростовскаго Леонида. Оба эти іерарха, принимавшіе самое дѣятельное участіе въ разрѣшеніи всѣхъ вопросовъ, касающихся послѣднихъ приспособленій Храма къ открытію въ немъ богослуженія, настоятельно просили Коммиссію помѣстить жертвенникъ, по примѣру древнихъ христіанскихъ Храмовъ, не въ главномъ алтарѣ, а въ отдѣльномъ пролетѣ, чтобы сдѣлать свободнымъ доступъ къ жертвеннику для мирянъ обоего пола, и тѣмъ самымъ не нарушать неприкосновенности главнаго алтаря; въ другомъ же пролетѣ, т. е. съ противоположной стороны приспособить отдѣльное помѣщеніе для діаконника, гдѣ участвующее при торжественныхъ богослуженіяхъ, многочисленное духовенство могло бы приготовляться къ нему облачаться, совершать умовеніе, складывать свою одежду и обувь, не производя этихъ дѣйствій въ самомъ алтарѣ, какъ это, къ сожалѣнію, часто встрѣчается во многихъ соборахъ. При томъ же, алтарь спеціально назначенъ не для облаченія: самъ архіерей облачается, хотя и особо отъ прочаго клира, но не въ алтарѣ, а въ церкви.

Такъ какъ въ Храмѣ Христа Спасителя будутъ происходить торжественныя богослуженія съ многочисленнымъ составомъ священнодѣйствующихъ лицъ, то очевидно, что скопленіе этихъ лицъ въ помѣщеніи олтаря, при относительно небольшой его обширности, представило бы неудобство въ томъ отношеніи, что священнодѣйствующіе будутъ затруднены въ своихъ движеніяхъ, и трудно себѣ представить, гдѣ

Digitized by Google

означенныя лица будутъ складывать вещи и перемѣнять одѣяніе, особенно если принять во вниманіе, что много помѣщенія отойдетъ подъ разные предметы: подсвѣчники, паникадила, аналогіи т. д. Конечно, возможно устроить какія либо помѣщенія въ подвальномъ этажѣ или на хорахъ Храма, но, независимо отъ неудобства подобнаго устройства, нельзя не принять во вниманіе тѣ значительныя затрудненія, которыя будутъ испытывать архимандриты и пожилые священники, ожидая и облачаясь въ подвальномъ этажѣ или на хорахъ, куда ведетъ лѣстница въ 80 ступеней.

Другое неудобство заключается въ томъ, что въ корридорѣ, прилегающемъ къ главному алтарю и наполненномъ молящимися, будетъ происходить постоянное движеніе, разговоръ, что не соотвѣтствуетъ святынѣ алтаря и великости совершаемаго въ немъ таинства. Значенію вышеприведенныхъ неудобствъ противупоставляютъ два соображенія: желаніе сохранить ту часть корридора, которая окружаетъ алтарь, для стоянія молящихся и для размѣщенія надписей историческаго характера и оставить открытымъ корридоръ для совершенія въ немъ *крестныхъ ходовъ* на протяженіи всей галлереи Храма.

Но вѣскость этихъ доводовъ умаляется тѣмъ, что для размѣщенія надписей о дняхъ сраженій 1812—1814 г. и изображеній святыхъ, въ дни празднованія памяти которыхъ происходили битвы, представляется много свободнаго пространства, независимо отъ восточной стороны корридора. Что же касается до крестныхъ ходовъ, то таковые, начиная свой исходъ изъ главнаго алтаря, должны непремѣнно возвращаться въ тотъ же алтарь, а потому и обхожденіе кругомъ алтарнаго пространства или не будетъ вовсе производиться на практикѣ, или будетъ только искусственнымъ удлиненіемъ хода, не оправдываемымъ необходимостію. Притомъ же «собственно крестныхъ ходовъ только два:—въ Великій Пятокъ и въ день св. Пасхи. «Если въ день Пасхи сдѣлать ходъ внутри собора», говорилъ преосвященный Леонидъ, «то развѣ для того, чтобы въ тѣсномъ корридорѣ лишить безчисленное множество людей того зрѣлища, которое

Digitized by Google

Православная Церковь представляетъ этимъ торжествомъ, производящимъ глубокое впечатлѣніе даже на иностранцевъ иновѣрцевъ въ Кремлѣ. Крестный ходъ только для того и учреждается, чтобы соединить въ молитву наибольшее число людей и не присутствующихъ почему либо въ храмѣ, чтобы путь и внѣшнія стѣны храма, и окрестность его, и воздухъ, грѣхами нашими осквернённые, освятить, какъ говоритъ св. Симеонъ Селунскій. Крестный ходъ неоткрытый—слѣдствіе скудости, неудобства храма и униженіе православія.» —

Можно Храмъ Спасителя разсматривать какъ памятникъ искусства, какъ памятникъ историческій, но прежде всего должно смотрѣть на него, какъ на великій Храмъ православный, въ которомъ свято-отеческія преданія соблюдены вполнѣ, и, какъ дорогой завѣтъ предковъ, переданы будущимъ родамъ. Православному чувству не только москвичей, но и вообще братій нашихъ по вѣрѣ будетъ больно, что въ Храмѣ, столь знаменитомъ, построенномъ въ благодарность Богу Царей и народа за спасеніе отечества, не оказано вниманія столь достоподражаемому обычаю глубокой древности, сохраненному и до нашихъ временъ. Основная мысль Императора Николая I помѣстить въ галлереяхъ Храма историческое, въ знаменіяхъ, повѣствованіе о дѣяніяхъ 1812—1814 годовъ ни въ какомъ случаѣ не потерпѣло бы нарушенія оттого, что восточная часть нижняго корридора, совмѣстивъ въ себѣ ризницу и библіотеку, была бы непосредственно соединена съ главнымъ алтаремъ. Ризница и библіотека, заключая въ себѣ предметы и изображенія историческаго характера, могутъ имѣть не менѣе знаменательное значеніе, доказательствомъ чему служитъ Патріаршая ризница въ Москвѣ и ризница Свято-Троицкой Сергіевой Лавры, столь усердно посѣщаемыя публикой.

Императоръ Александръ II, оказавъ полное вниманіе докладу Предсѣдателя Коммиссіи, не хотѣлъ однакожъ самъ рѣшить этого вопроса и передалъ его на разсмотрѣніе Святѣйшему Синоду, который и сдѣлалъ слѣдующее постановленіе: жертвенникъ можетъ оставаться въ алтарѣ; алтарную

Digitized by Google

же часть корридора во время богослуженія отдѣлять желѣзной рѣшеткой; а для увеличенія пространства въ алтарѣ, Горнее мѣсто уменьшить, закругливъ его, и наконецъ, въ сторонѣ, противуположной жертвеннику, устроить временную ризницу для храненія самыхъ необходимыхъ облаченій и богослужебныхъ предметовъ.

Послѣ разрѣшенія вопроса Св. Синодомъ о постановкѣ жертвенника въ самомъ алтарѣ, Коммиссія постановила облицевать восточную часть нижняго корридора 57 мраморными плитами. Исполненіе этой работы принялъ на себя куп. Типаевъ, тоже по 17 руб. съ кв. арш. поверхности. Такимъ образомъ Типаевымъ облицовано 706,.₃₀ кв. арш. за 12.005 р. 40 коп.

Облицовка же всего корридора мраморными плитами стоитъ 34. 500 р. 3 коп., не считая матеріала.

ОКОНЧАНІЕ МРАМОРНЫХЪ РАБОТЪ.

Кіоты, клиросы, престолы, жертвенники, камины, аналогіи, архіерейское кресло. Тумбы для хоругвій и кружекъ. Царское мѣсто.

По окончаніи опытной работы по устройству 3 мраморныхъ плитъ, Коммиссія 4 іюня 1877 г. разрѣшила исполнить, также въ видѣ опыта, одну изъ мраморныхъ кіотъ, предположенныхъ къ постановкѣ въ нижнемъ корридорѣ Храма.

Работа была исполнена казенными мраморщиками и стоила 1826 р. 10 к. Изготовленная кіота, предназначенная для помѣщенія въ ней трехъ иконъ, заключаетъ пространства 36 кв. арш.; слѣдовательно, каждый квадратный аршинъ обошелся казнѣ по 50 руб. 72½ коп.—Исполненіе остальныхъ трехъ кіотъ для нижняго корридора Храма предоставлено было Скворцову по 49 р. 72½ коп. за квадратный аршинъ ихъ поверхности, а всего за работу трехъ кіотъ, вмѣсто слѣдуемыхъ 5370 р. 30 коп., уплачено Сворцо-

Digitized by Google

ву 5200 р. (130 р. 70 к. подрядившійся сбавилъ при заключеніи контракта). Такимъ образомъ, всѣ четыре кіоты стоятъ 7026 р. 10 коп. Вмѣстѣ съ кіотами г. Скворцову предоставлено было и устройство 2-хъ мраморныхъ клиросовъ за 5000 р. Обѣ эти работы окончены въ 1879 году.

Въ 1876 году, 15 Мая, Коммиссіею была произведена конкурренція на устройство двухъ мраморныхъ кіотъ въ придѣльныхъ алтаряхъ Храма и четырехъ такихъ же кіотъ въ трапезахъ хорныхъ придѣловъ. По смѣтѣ, утвержденной Коммиссіей, цѣнность этихъ работъ опредѣлялась въ 10963 р. 67 к., но на конкурренціи она понижена до 8750 руб. Исполненіе этихъ работъ принялъ на себя моск. куп. Захаровъ, окончивъ ихъ въ 1878 году. Кромѣ того за излишнія работы въ 4 трапезныхъ кіотахъ уплачено ему сверхъ контрактныхъ цѣнъ 85 р. 45 коп. Такимъ образомъ всѣ шесть мраморныхъ кіотъ на хорахъ Храма стоятъ 8834 р. 45 к. (*)

Работу четырехъ кіотъ, поставленныхъ въ срединѣ Храма для помѣщенія въ нихъ иконъ профессора Бронникова— Рождества, Введенія во Храмъ, Благовѣщенія и Успенія Пресвятыя Богородицы, на конкурренціи 10-го Октября 1879 г. принялъ на себя Московскій купецъ Типаевъ за 6775 р., кончивъ ее въ 1880 году.

На той же конкуренціи Типаевъ принялъ на себя устройство трехъ каминовъ съ тремя двойными умывальниками и приборами за 1149 р. и двухъ аналогіевъ для выносныхъ образовъ за 978 р. — Обѣ эти работы исполнены въ 1880 году.

(*) По смѣтному исчисленію алтарныя кіоты заключаютъ въ себѣ
Лабрадора 3,66 кв. арш.
Ит. мрамора 63,93 кв. ар.
«— —» безъ полировки 13,67 к. ар.
Заднихъ частей кіотъ — 51,4 к. ар.

Трапезныя Кіоты:
Лабрадора. . . . . 3 кв. ар.
Ит. мрамора . . . . . 58,97 кв. ар.
Ит. мрамора безъ полировки 10,5. кв. ар.

Digitized by Google

Десять аналогіевъ тѣхъ же размѣровъ и того же рисунка, только безъ цоколей изъ Лабрадора, сданы къ исполненію С.-Петербургскому купцу Руджія, по 300 р. за каждый аналогій. Цоколь же изъ лабрадора къ этимъ аналогіямъ сдѣланъ казенными мраморщиками 1880 году.

По смѣтѣ на устройство престола и жертвенника для главнаго алтаря за 45,^{48} кв. арш. поверхности Лабрадора исчислено 1530 р.—Исполненіе этой работы за 1500 р. принялъ на себя Скворцовъ. Онъ же исполнилъ изъ мрамора архіерейское кресло для Горняго мѣста за 530 р. и четыре пьедестала или тумбы для хоругвій за 2404 р. Всѣ принятыя Скворцовымъ работы имъ окончены въ 1880 году.

Шесть лабрадоровыхъ тумбъ для кружекъ по 150 р. за каждую, и шесть пьедесталовъ для запрестольныхъ иконъ, также изъ лабрадора, по 75 р. за каждый, исполнены казенными мраморщиками.

Около югозападнаго пилона у картины Помазаніе Давида пророкомъ Самуиломъ на царство устроено въ 1881 году *Царское мѣсто,* представляющее собою возвышенную площадку, на которой поставлены два мраморныя кресла работы Абросимова (1258 р. 56 к.)

III. МОЗАИЧЕСКІЯ РАБОТЫ.

Стеклянныя мозаическія украшенія въ облицовкѣ. Мозаическій полъ на хорахъ.

Первоначально мозаическія украшенія предполагалось помѣстить во всей фризѣ внутренней облицовки Храма, но Императору Александру II угодно было 25 Іюля, 1869 года мозаику во фризѣ замѣнить инкрустаціей изъ мраморовъ. Мозаическія украшенія сдѣланы въ мраморной облицовкѣ 3-хъ большихъ и 8 малыхъ дверей и 4-хъ нишъ Храма.

По предварительной смѣтѣ, мозаическихъ украшеній исчислено 19.947,^{5} верш. и исполненіе этой работы поручено С.-Петербургскому Мозаическому заведенію при Императорѣ

Digitized by Google

ской Академіи Художествъ по 59 р. 1 к. за кв. верш. или за всю работу 11.789 р. 50 к.—При исполненіи же работъ на мѣстѣ, потребовалось увеличить количество мозаики на 5518 кв. верш., т.-е. на сумму 3261 р. 13 к., вслѣдствіе замѣны мраморныхъ полосокъ мозаическими. Помѣщеніе мозаики представляло немаловажныя затрудненія при укрѣпленія ея особенно въ Шокшинскомъ порфирѣ. Общая стоимость мозаическихъ украшеній въ облицовкѣ стоитъ 18. 223 р. 41. к.

По смѣтѣ, составленной въ 1873 году, на окончательную отдѣлку Храма, между прочимъ, назначалось исполнить на хорахъ полъ изъ Протопоповскаго мрамора, и стоимость его исчислена въ 36.106 р. 40 коп.

Озабочиваясь успѣшнымъ и своевременнымъ выполненіемъ всѣхъ остающихся работъ по Храму и всевозможнымъ сбереженіемъ предназначенныхъ для того суммъ, Коммиссія признала болѣе соотвѣтствующимъ мраморной облицовкѣ стѣнъ и пола въ низу Храма устроить на хорахъ мозаическій полъ изъ италіанскихъ мраморовъ съ фризами плитъ Протопоповскаго мрамора, со ступенями въ подходахъ къ трапезѣ и къ алтарямъ изъ подольскаго мрамора, съ шашками изъ итальянскаго.

Эту работу исполнилъ Типаевъ за 20.553 руб. 56 коп. по контракту 4 Августа 1875 года. (*)

Выстилка всего пола была окончена Типаевымъ въ Августѣ 1877 года; окончательная же отполировка его и натирка воскомъ была отложена до 1880 года, по случаю производства живописныхъ работъ.

Общая стоимость мозаичныхъ половъ на хорахъ Храма составляетъ 21957 р. 18½ коп., кромѣ казеннаго мрамора, который отпускался изъ остатковъ отъ другихъ работъ.

(*) По актамъ 20 Марта и 11 іюня 1876 г. положено фризовъ и звѣздъ изъ плитъ подольскаго мрамора 75,3333 квад. саж. или 1367,115 погон. арш. Ступеней изъ того же мрамора 6,08 квадр. саж. или 109,44 пог. арш. и наборной мозаики 144,81 квадр. саж.

Digitized by Google

ЖИВОПИСЬ.

Говорилъ Господь Моисею и сказалъ: «Я исполнилъ Веселиила Духомъ Божіимъ, мудростію, разумѣніемъ, вѣдѣніемъ для всякаго дѣла, искусствомъ изобрѣтать, работать и въ сердце всякаго художника вложу мудрость, дабы они трудились и сдѣлали все, что Я повелѣлъ тебѣ»:—(Книга Исходъ, глава 31. Божественныя слова предъ началомъ устроенія скиніи).

При исполненіи живописи въ Храмѣ во имя Христа Спасителя Императоръ Николай Павловичъ выразилъ желаніе, чтобы живопись этого Храма напоминала о всѣхъ милостяхъ Господнихъ, ниспосланныхъ, по молитвамъ праведниковъ, на Русское царство въ теченіе девяти вѣковъ, поэтому главная задача Коммиссіи состояла какъ въ выборѣ сюжетовъ священныхъ изображеній, соотвѣтствующихъ идеѣ Императора Николая I и цѣли сооруженія Храма, такъ равно въ назначеніи для нихъ мѣстъ и притомъ такъ, чтобы каждый отдѣлъ Храма имѣлъ свое особое значеніе.

Всѣ священныя изображенія, назначенныя для средины Храма, по содержанію своему, выражая евангельское сказаніе о земной жизни Христа, представляютъ такія событія, которыя подтверждаютъ Его Божество и указываютъ на то, что судьбы міра въ рукахъ Всемогущаго Промысла.

Прочія священныя картины находятся въ тѣсной связи съ тѣми событіями, которыя были особенно знаменательны въ духовной и гражданской жизни нашего государства. Они размѣщены въ различныхъ частяхъ Храма и соотвѣтствуютъ глубокому значенію его какъ храма, и какъ историческаго памятника, сооружаемаго на вѣчныя времена для сохраненія въ памяти народной великаго и чудеснаго событія. Кромѣ

Digitized by Google

того, Храмъ Христа Спасителя, какъ историческій музей, представляя собраніе художественныхъ произведеній, укажетъ будущимъ поколѣніямъ ту степень совершенства, до которой достигло современное искусство живописи.

Главный престолъ Храма посвященъ Рождеству Христа Спасителя, а придѣлы его—сѣверный (лѣвый) — имени Св. Благовѣрнаго князя Александра Невскаго, какъ соименнаго покровителя въ Возѣ почившихъ Императоровъ Александра Благословеннаго, давшаго обѣтъ создать въ Москвѣ Храмъ Христу Спасителю, Александра II Освободителя, довершившаго построеніе этого Храма, и нынѣ царствующаго Императора Александра III. Южный придѣлъ (правый) посвященъ имени Святителя и Чудотворца Николая, какъ соименнаго покровителя Императора Николая I, исполнителя обѣта своего Царственнаго Брата. Главнымъ основаніемъ въ размѣщеніи этихъ придѣловъ лежала та дѣятельность, которою заявили себя Св. Александръ Невскій, жившій и дѣйствовавшій на сѣверѣ Россіи, и Св. Николай, подвизавшійся въ странѣ, лежащей на югъ отъ Русскаго Государства. (*)

Принявъ въ основаніе мысль, по которой сѣверный придѣлъ Храма долженъ быть посвященъ имени Св. Александра Невскаго, а южный—имени Св. Николая и самая живопись размѣщена сообразно съ церковнымъ значеніемъ и обстоятельствами, вызвавшими построеніе Храма. Въ восточномъ и южномъ крыльяхъ Храма помѣщены живописныя изображенія святыхъ Вселенской Церкви, жившихъ и дѣйствовавшихъ на востокѣ и югѣ отъ I до X вѣка, т. е. до просвѣщенія Россіи христіанскою вѣрою. Въ западномъ крылѣ—соборъ русскихъ Святителей и преподобныхъ, насаждавшихъ въ нашемъ отечествѣ православную вѣру, храни-

---

(*) Назначеніе Священныхъ изображеній для живописи Храма сдѣлано было Митрополитомъ Филаретомъ для главнаго купола, пояса парусовъ, малыхъ сводовъ, на стѣнахъ надъ хорными окнами и для главнаго иконостаса. Послѣдующую затѣмъ живопись назначали Иннокентій Митрополитъ Московскій, Леонидъ Архіеп. Ярославскій и Амвросій Еп. Дмитровскій.

Digitized by Google

телей Россіи отъ междоусобныхъ браней и отъ утѣснителей—внѣшнихъ враговъ. Въ сѣверномъ крылѣ—соборъ Святыхъ благовѣрныхъ князей русскихъ: родственниковъ Св. Александра Невскаго, мучениковъ за вѣру и положившихъ жизнь за свободу отечества.

Надъ каждой аркой, за исключеніемъ двухъ, помѣщено изображеніе Божіей Матери, въ различныхъ ея явленіяхъ, а при ней—святые угодники Божіи, молитвами которыхъ Небесная Заступница благоволила въ явѣ показать русскому народу—въ теченіе 900 лѣтней христіанской его жизни Свое покровительство и заступленіе, поддержать его вѣру и твердость въ минуты тяжкихъ испытаній и спасти Россію отъ ига татаръ, литвы, поляковъ, шведовъ. (*)

По первоначальной мысли Императора Николая I-го предполагалось исполнить живопись Храма въ Византійскомъ стилѣ и при томъ строгаго рисунка, но въ силу различныхъ обстоятельствъ, въ особенности же, по недостатку навыка у нашихъ художниковъ къ этому стилю, Византійской живописи въ Храмѣ очень немного. Всѣ священныя изображенія принадлежатъ исключительно кисти русскихъ живописцевъ—художниковъ, академиковъ, и профессоровъ. Эти изображенія, производя на молящагося благопріятное впечатлѣніе своею художественностію и историческою вѣрностію, не испещрены ни яркостью красокъ, которая поражаетъ зрителя, ни блескомъ наружнымъ, который его обольщаетъ лишь на минуту; не производя глубокаго впечатлѣнія; въ нихъ художникъ передалъ холстинѣ и камню все свое искусство, всю свою душу. (**)

Вопросъ о живописи, въ виду того значенія, которое она должна имѣть для народа, былъ для Коммиссіи вопросомъ первостепенной важности. Наши художники, при всей ихъ

(*) Нѣкоторые дни празднованія святымъ и изображеніямъ явленныхъ и чудотворныхъ иконъ Божіей Матери совпадаютъ съ событіями и отечественной войны.

(**) При написаніи фоновъ и изображеній Святыхъ, во избѣжаніе отблеска, употреблялся глютенъ, а не олифа и скипидаръ.

Digitized by Google

талантливости, такъ мало приготовлены школой къ церковному искусству, что ошибки ихъ противъ церковной археологіи безчисленны и въ воспроизводимыхъ ими иконахъ замѣчалось иногда совершенное незнакомство съ древними типами. Поэтому, для устраненія ошибокъ, могущихъ быть со стороны художниковъ, Комиссія относилась къ Преосвященнымъ тѣхъ эпархій, гдѣ находились подлинныя явленныя и чудотворныя иконы Божіей Матери и Святыхъ и вообще тѣ священныя историческія изображенія изъ жизни Іисуса Христа, Божіей Матери и Святыхъ, которыя назначены къ написанію въ Храмѣ, и просила прислать точные съ нихъ списки съ засвидѣтельствованіемъ на оборотѣ рукою настоятеля монастыря или церкви.

I. СВОДЪ ГЛАВНАГО КУПОЛА.

Такъ какъ живопись, по содержанію своему въ общемъ, должна возбуждать мысль о божественномъ домостроеніи, т. е. о тѣхъ путяхъ и средствахъ, которые Богъ избралъ для спасенія людей, начиная отъ сотворенія міра и грѣхопаденія первыхъ людей до искупленія рода человѣческаго Спасителемъ, то, сообразно этому, мы встрѣчаемъ въ самой верхней части Храма, на сводѣ главнаго купола (*) изображеніе Господа Саваоѳа, ветхаго деньми, сѣдящаго, благословляющаго обѣими руками, имѣющаго на лонѣ Сына Божія въ образѣ младенца съ хартіей, на которой написано ΛΟΓΟΣ, и въ персяхъ Духа Святаго въ видѣ голубя.

Изображеніе это помѣщено вверху, потому что Господь Вседержитель, какъ превыше всего въ существѣ, долженъ быть превыше всего и въ изображеніи. Само небо служитъ Ему престоломъ. (**) По слову Всемогущаго Творца возникаетъ земной шаръ и крылатые херувимы, озаренные въ полетѣ

(*) Имѣющемъ въ діаметрѣ до 13 сажень.

(**) Небо престолъ Мой, земля же подножіе ногъ Моихъ. Исаія 66, 1.

Digitized by Google

пламенемъ первобытнаго огня. (*) Волоса Господа, согласно библейскому преданію, убѣленные сѣдиною, развѣваются, руки воздѣты. Онъ и творитъ вселенную и въ то же время благословляетъ имъ созданное. Облекающая Его риза образуется какъ бы изъ творимаго имъ свѣта и вмѣстѣ съ тѣмъ исчезаетъ въ пространствѣ. (**) Кругомъ Его сонмы ангеловъ устремляютъ благоговѣйно взоры къ Святому Источнику ихъ безпредѣльнаго существованія. Мысль о вѣчности выражена на челѣ Господа соединеніемъ сѣдинъ съ свѣжестью силы лица Божія и мысль о всемогуществѣ соединена во всей его фигурѣ сочетаніемъ покоя и движенія въ моментъ мірозданія въ одно нераздѣльное, гармоническое цѣлое, которое въ тоже время представляетъ и изображеніе тріипостаснаго Бога. На западной сторонѣ неба начертано еврейскими буквами одно изъ библейскихъ наименованій Вседержителя: «Элогимъ», что значитъ «Силы». Подъ этимъ знаменіемъ бытія и вездѣсущія Божія въ таинственномъ свѣтѣ представлены возникшіе уже и возникающіе ангелы, крылатые херувимы и серафимы вѣчно славящіе Святаго Творца всего видимаго и невидимаго. Изображеніе окружено сильнымъ сіяніемъ, простирающимся во всѣ стороны на значительную часть голубаго, усѣяннаго золотыми и серебряными звѣздами неба. (***)

Изображеніемъ Господа Саваоѳа начались живописныя работы. Исполненіе живописи въ куполѣ принялъ Профессоръ живописи Марковъ въ 1861 году и окончилъ ее въ 1866 году. Этотъ громадный трудъ, стоившій 100 тысячъ рублей, исполненъ со всею тщательностію и строгими требованіями науки и искусства. Экспертиза, свидѣтельствовавшая живопись Маркова, поставила художника на высокую степень достоинства.

(*) Творяй Ангелы Своя духи и слуги Своя пламень огненный Пс. 103. 1.

(**) Одѣяшася свѣтомъ яко ризою Пс. 103, 2.

(***) Егда сотворены быша звѣзды, восхвалиша Мя гласомъ великимъ вси ангели Мои. Іов. 38. 7.

Digitized by Google

Трудность этого изображенія происходила оттого, что въ немъ должна быть, какъ выше сказано, выражена мысль о вѣчности и всемогуществѣ Божіемъ, но выражена вполнѣ согласно съ духомъ православія и догматами церкви. Кромѣ того, такъ какъ сводъ купола, представляя вогнутую поверхность, отстоитъ отъ зрителя на 33 сажени въ высоту, то весьма естественно, что, при такихъ условіяхъ, фигуры должны быть громадны (большая имѣетъ 7 сажень, меньшая 3 сажени) и казаться не изогнутыми, не изломанными, а совершенно прямыми. Наконецъ, нужно было подобрать такіе цвѣта и краски, которые бы придали фигурамъ, какъ того требуетъ характеръ ихъ, нѣкоторую воздушность. Здѣсь отъ художника требовались непремѣнно и талантъ и особенная опытность въ выполненіи. (*)

II. ПОЯСЪ ГЛАВНАГО КУПОЛА.

Идея о сотвореніи міра, вѣчности и всемогуществѣ Творца, художественно представленная въ сводѣ главнаго купола, естественно переноситъ молящагося мыслію къ послѣдующей исторіи рода человѣческаго. Періодъ времени отъ грѣхопаденія до сошествія Св. Духа на Апостоловъ заключаетъ въ себѣ ветхозавѣтныя предсказанія и прообразованія о пришествіи Мессіи, наконецъ, самое пришествіе и служеніе Его роду человѣческому. Сообразно этому, въ поясѣ купола представлены лица ветхозавѣтной и новозавѣтной Церкви, имѣющія особое значеніе по отношенію къ Спасителю, или какъ предвозвѣстники Его пришествія, или какъ свидѣтели и, впослѣдствіи, проповѣдники Его ученія.

Такимъ образомъ, въ поясѣ главнаго купола, на восточной его сторонѣ изображенъ Спаситель, сѣдящій въ бѣломъ хитонѣ съ раскрытой книгой, на которой написано: Азъ есмь

(*) Живописи предшествовала зигрунтовка, которая и была исполнена Щеголевымъ за 9.270 рублей, полагая по 5 р. за кв. арш. (1854 кв. арш.)

Digitized by Google

свѣтъ міру. Окрестъ Спасителя, по обѣимъ сторонамъ Его, расположено тридцать священныхъ изображеній, вышиною каждое до 8-ми аршинъ:

1. Божія Матерь, 2) Іоаннъ Предтеча, 3) Архангелъ Михаилъ, 4) Архангелъ Гавріилъ; Праотцы: 5) Адамъ, 6) Енохъ, 7) Ной, 8) Авраамъ, 9) Исаакъ, 10) Іаковъ, 11) Моисей, 12) Царь Давидъ; Пророки: 13) Илія, 14) Исаія, 15) Апостолы: Петръ, 16) Павелъ, 17) Іаковъ, 18) Іоаннъ, 19) Андрей, 20) Филиппъ, 21) Варфоломей, 22) Ѳома, 23) Матѳей, 24) Іаковъ Алфеевъ, 25) Іуда, 26) Симеонъ, 27) Первомученикъ Стефанъ, 28) Царь Константинъ, 29) Св. Великій князь Владиміръ, 30) Св. Великій князь Александръ Невскій.— Эти изображенія составляютъ небесную Церковь, собравшуюся около Спасителя и представляющую собою моментъ торжества радостнаго, благодарящаго.

На исполненіе живописи въ поясѣ купола заключенъ былъ въ 1866 г. контрактъ съ Профессоромъ Басинымъ за 51,000 руб. Хотя художникъ и окончилъ свой трудъ, но живопись Басина не была вполнѣ удовлетворительна и по Высочайшей волѣ въ 1875 г. Академикомъ Кошелевымъ исправлены три изображенія, находящіяся въ срединѣ пояса: Спасителя, Богоматери, Іоанна Крестителя за 7.500 р, а въ 1876 году вновь переписанъ весь поясъ (кромѣ средины) за 21.037 р. 36 коп.—Подгрунтовка живописи пояса купола, занимающаго пространство 4239 □ арш. стоила 21.195 р.;—такимъ образомъ, вся живопись пояса вмѣстѣ съ подгрунтовкой обошлась въ 100.732 р. 36 коп.—Кругомъ пояса сдѣлана надпись: 1) *на восточной сторонѣ*: въ началѣ бѣ Слово и Слово бѣ къ Богу и Богъ бѣ Слово. Сей бѣ искони къ Богу. Іоан. Гл. 1 ст. 1. 2; *на сѣверной*: Вся тѣмъ быша и безъ Него ничто же бысть, еже бысть Іоан. Гл. 1 ст. 3; 3) *на западной*: И Того даде главу выше всѣхъ церкви, яже есть тѣло Его. Ефес. Гл. 1 ст. 22. 23; 4) *на южной:* И слово плоть бысть и вселися въ ны и видѣхомъ славу Его. Іоан. Гл. 1 ст. 14. На трехъ большихъ аркахъ написанъ Символъ вѣры. — На южной аркѣ помѣщены три первые его члена, на западной—4, 5, 6 и 7 и на сѣверной—остальные 5 чле-

Digitized by Google

новъ. На восточной же аркѣ написана пѣснь «Единородный Сыне и Слове Божій».

III. СВОДЫ МАЛЫХЪ КУПОЛОВЪ.

1. На сводѣ восточнаго крыла изображенъ Св. Духъ въ видѣ голубя, въ сильномъ сіяніи, окруженный седьмью божественными Его дарами. Вокругъ свода группы двукрылыхъ херувимовъ.

2. На сводѣ западнаго крыла (противъ алтаря) изображенъ Спаситель, сѣдящій на престолѣ въ царскомъ облаченіи; въ десницѣ Его—книга, а въ шуйцѣ—скипетръ; надъ Нимъ простирается радуга, подъ Нимъ—стеклянное море; противъ Него 24 старца, поклоняющіеся Ему.

3. На сводѣ южнаго крыла (придѣлъ святителя Николая) изображенъ Іисусъ Христосъ младенцемъ, окруженнымъ ангелами съ надписью: «И Слово плоть бысть и вселися въ ны и видѣхомъ славу Его, славу якоже единороднаго отъ Отца». По угламъ свода 4 шестикрылатыхъ серафима.

4. На сводѣ сѣвернаго крыла (придѣлъ св. Александра Невскаго) изображенъ Господь Вседержитель, держащій въ рукахъ скипетръ и книгу судебъ, запечатанную седьмью печатями; у ногъ Его четыре евангелиста въ видѣ апокалипсическихъ животныхъ, воспѣвающихъ Его славу. По угламъ свода четыре шестикрылатыхъ серафима. На западной сторонѣ свода надпись: «Святъ, святъ, святъ Господь Богъ Вседержитель, иже бѣ, сый и грядый».

Вся живопись на малыхъ сводахъ исполнена академикомъ Кошелевымъ за 43 т. р. Сюжеты живописи заимствованы изъ апокалипсиса.

IV. ПАРУСА.

Четыре внутренніе столба Храма (пилоны), послужившіе основаніемъ для купола, въ верхней ихъ части, при соединеніи съ арками, расширяются, образуя, такъ называемые, *паруса*.

Digitized by Google

На парусахъ Храма, заключающихъ въ себѣ 1358 кв. арш., помѣщены четыре священныя картины: три изъ нихъ изображаютъ важнѣйшіе моменты земной жизни Спасителя, въ которыхъ Господь явилъ Свою славу: Преображеніе, Воскресеніе и Вознесеніе Христа, а четвертая картина — Сошествіе св. Духа на Апостоловъ. Ниже этихъ изображеній помѣщены Евангелисты — ученики и свидѣтели Христовыхъ чудесъ, передавшіе намъ божественное ученіе и различныя свѣдѣнія о Его земной жизни.

Ректоръ Императорской академіи художествъ Бруни, по контракту 23 Августа, 1871 года, обязался написать въ теченіе 4 лѣтъ слѣдующія изображенія: на сѣверовосточномъ парусѣ—Преображеніе Господне, а подъ нимъ Еванг. Луку; на юговосточномъ парусѣ—Вознесеніе Господне, а подъ нимъ Еванг. Іоанна; на сѣверозападномъ парусѣ — Воскресеніе Господне, (*) а подъ нимъ Еванг. Матѳея; на югозападномъ парусѣ—Сошествіе Св. Духа на Апостоловъ, а подъ нимъ Евангелиста Марка.—Профессоръ Бруни умеръ не окончивъ работы, и оставилъ ее, по отзывамъ экспертизы, далеко не удовлетворительною, вслѣдствіе чего приглашенъ былъ академикъ Сорокинъ къ исправленію группы ангеловъ въ изображеніи «Восхожденіе Христа изъ ада» за 5.000 р. и для совершеннаго окончанія и исправленія остальной живописи за 45.000 руб. Такимъ образомъ, вся живопись въ парусахъ Храма, считая съ подгрунтовкой (6.790 р.), стоитъ 111.600 руб.

V. НИШИ.

Четыре углубленія, сдѣланыя внутри нижней части пилоновъ, на которыхъ написаны священныя картины, называются *нишами*.

(*) Изображеніе сдѣлано по древнему рисунку и представляетъ восхожденіе Христа изъ ада на небо и возведеніе праведниковъ ветхаго завѣта.

Digitized by Google

Въ сѣверовосточной нишѣ — **«Поклоненіе Пастырей родившуюся Младенцу Іисусу въ Виѳлеемѣ»**. Изображеніе представляетъ пещеру, широко открытую; посреди ея, въ ясляхъ, предвѣчный Младенецъ; близъ Него—Божія Матерь, далѣе — Іосифъ, обручникъ. Съ противоположной стороны приближаются трое пастырей, изъ которыхъ предшествующій колѣнопреклоняется предъ Спасителемъ.

Въ юговосточной нишѣ — **«Поклоненіе Волхвовъ и принесеніе даровъ младенцу Іисусу»**. Изображеніе представляетъ ту же пещеру какъ и въ картинѣ «Поклоненіе пастырей». Посреди изображена Пресвятая Дѣва, предержащая Спасителя; къ Нему приближаются волхвы, которыхъ привела звѣзда. Въ рукахъ волхвовъ дары: злато, ливанъ и смирна, принесенные Спасителю какъ Богу, Царю и Человѣку.

Въ сѣверозападной нишѣ — **«Благословеніе Преподобнымъ Сергіемъ Великаго Князя Димитрія Донскаго на брань противъ татаръ»**. Великій Князь Димитрій съ преклоненною главою принимаетъ благословеніе Преподобнаго Сергія, позади котораго стоятъ монахи Пересвѣтъ и Ослябя; въ рукахъ у нихъ мечи, вложенные въ ножны съ препоясаніями, какъ бы въ ожиданіи, что Преподобный Сергій благословитъ ихъ препоясаться идти на брань.

Въ югозападной нишѣ — **«Помазаніе Давида, сына Іессеова на царство пророкомъ Самуиломъ.»** Среди картины Давидъ представленъ съ преклоненною главою, и крестообразно сложенными на груди руками. Съ одной стороны Самуилъ, возливающій елей на главу Давида, съ другой—отецъ и братья помазуемаго. На лицѣ отца замѣтна неизъяснимая радость, на лицахъ братьевъ—удивленіе.

Всѣ четыре картины въ нишахъ исполнены Профессоромъ живописи Верещагинымъ за 24 тыс. рублей.

Въ четырехъ мраморныхъ кіотахъ (*) изъ которыхъ двѣ находятся возлѣ клиросовъ и двѣ у пилоновъ Храма, возлѣ священныхъ картинъ въ нишахъ «Помазаніе Давида на царство и Благословеніе св. Сергіемъ Димитрія Донскаго»

(*) Работы Типаева. (Смотр. мраморныя работы).

Digitized by Google

помѣщены замѣчательныя по художественному исполненію священныя картины Профессора Бронникова. У праваго клироса—Введеніе во храмъ, и у лѣваго—Рождество Пресвятыя Богородицы. Позади картины «Помазаніе Давида» —Благовѣщеніе, а противъ нея—Успеніе Пресвятой Богородицы.

При исполненіи картины Благовѣщенія, художникъ не руководствовался общепринятымъ правиломъ изображать Пресвятую Дѣву предъ аналогіемъ съ раскрытою на немъ книгою; въ данномъ случаѣ онъ изобразилъ тотъ моментъ, когда Она исполняетъ свою обыденную работу и видитъ ангела, благовѣствующаго Ей.

Въ картинѣ Успенія Пресв. Богородицы, кромѣ лицъ, участвовавшихъ при этомъ событіи, художникъ изобразилъ Спасителя, пришедшаго за душею Богоматери и держащаго ее въ образѣ младенца.

VI. КЛИРОСНЫЕ ОБРАЗА.

Въ самыхъ клиросахъ помѣщены два образа, работы профессора Сорокина. Въ правомъ клиросѣ—образъ «Нерукотвореннаго Спаса», писанный художникомъ съ образа, находящагося въ церкви Спаса, что за золотой рѣшеткой, въ Кремлѣ, а въ лѣвомъ—образъ Владимірскія Богоматери—снимокъ съ образа, находящагося въ Успенскомъ Соборѣ. Проф. Сорокинъ образа эти написалъ безвозмездно.

VII. ГЛАВНЫЙ ИКОНОСТАСЪ.

а) *Царскія двери.* На царскихъ дверяхъ главнаго иконостаса помѣщены священныя изображенія въ шести иконахъ: 1) Благовѣщеніе Пресвятыя Дѣвы въ двухъ иконахъ: на правой сторонѣ—Пресвятая Дѣва, на лѣвой—Архангелъ Гавріилъ, 2) четыре Евангелиста также въ двухъ иконахъ: по два Евангелиста на каждой иконѣ, 3) двѣ иконы Спасителя и Божіей Матери. Первыя четыре иконы работы Нефа (1400 р.) послѣднія двѣ—Горбунова (100 руб.)

Digitized by Google

По бокамъ Царскихъ дверей, на бронзовыхъ столбахъ, четыре иконы Святителей Московскихъ: на лѣво—Св. Петръ и Іона, а на право—Св. Алексій и Филиппъ. Исполнены на бронзовыхъ высеребренныхъ доскахъ академикомъ Горбуновымъ за—600 р.

б) *Нижній ярусъ.* На право отъ Царскихъ вратъ—образъ Господа Вседержителя, а на лѣво—образъ Рождества Христова, исполненный такъ, что Божія Матерь рельефнѣе выдается, чѣмъ прочія лица. Исполнилъ профессоръ Нефъ за 7000 руб.

в) *Сѣверныя и южныя* двери. На сѣверной двери изображенъ св. Архидіаконъ Лаврентій въ діаконскомъ облаченіи; правая рука съ ораремъ простерта къ народу въ тотъ моментъ, когда Святый произноситъ слова: «Станемъ добрѣ». На южной двери—Первомученикъ Стефанъ также въ діаконскомъ облаченіи; въ правой рукѣ Святаго кадило, въ лѣвой—камень, знаменіе его страданія. Оба изображенія исполнены художникомъ Сорокинымъ за 1.400 руб., на металлическихъ доскахъ; каждое вышиною 3 арш. 4 вер. и шириною 1 арш. 14 вер.

г) *Второй ярусъ* иконостаса состоитъ изъ Господнихъ и Богородичныхъ праздниковъ, которые размѣщены въ слѣдующемъ порядкѣ. Направо отъ Царскихъ вратъ:

1. Срѣтеніе Господне.
2. Крещеніе Господне.
3. Преображеніе Господне.
4. Воскрешеніе Лазаря.
5. Входъ Господень въ Іерусалимъ.
6. Воскресеніе Христово.
7. Вознесеніе Господне.

Налѣво:

1. Рождество пресв. Богородицы.
2. Введеніе во храмъ пресв. Богородицы.
3. Успеніе пресв. Богородицы.
4. Покровъ пресв. Богородицы.
5. Воздвиженіе Честнаго Креста.
6. Святая Троица (явленіе Аврааму).
7. Сошествіе св. Духа на Апостоловъ.

Digitized by Google

Иконы втораго яруса частію исполнены профессоромъ Нефомъ, частію Професоромъ Сорокинымъ, по эскизамъ Нефа по 900 р. за каждую икону, имѣющую 2 арш. 4 вершка вышины и 1 арш. 3½ вершка ширины. Каждая изъ этихъ иконъ написана на полотнѣ, которое въ свою очередь наклеено на другое болѣе толстое полотно и уже затѣмъ натянуто на рамы. Профессоръ Нефъ исполнилъ 9 иконъ, остальныя шесть—Академикъ Сорокинъ (*) и одну—Рождество Пресвятыя Богородицы — профессоръ Бронниковъ за 1.000 рублей. Иконы Нефа, какъ не оконченныя, приводили въ исполненіе и исправляли академики Макаровъ и Васильевъ.

Надъ сѣверными и южными дверями помѣщены слѣдующія иконы, обращенныя въ церковь.

Надъ сѣверными дверями икона съ тремя святыми:

1. Св. Николай Чудотворецъ.
2. Св. Александръ Невскій.
3. Св. Владиміръ, Просвѣтитель Россіи.

Надъ южными дверями икона съ тремя святыми:

1. Св. Праведная Елизавета.
2. Св. Царица Александра.
3. Св. Равноапостольная Марія Магдалина.

Вышина каждой иконы 2 арш. 14 верш. ширина 1 арш. 12 верш. Исполнены художникомъ Сорокинымъ по 1.100 р. за каждую икону. По обѣимъ сторонамъ этихъ иконъ, въ четырехъ малыхъ образахъ, помѣщены поясныя изображенія святыхъ.

(*) Преображеніе Господне, Воскрешеніе Лазаря, Входъ Господень въ Іерусалимъ, Воскресеніе Христово, Вознесеніе Господне и Успеніе пресв. Богородицы.

Digitized by Google

На сѣверной сторонѣ:

1. Св. Февроніи. [1])
2. Св. Зосимы Соловецкаго. [2])

На южной сторонѣ:

3. Св. Косьмы Безсребренника. [3])
4. Св. Великомученика Цѣлителя Пантелеймона. [4])

Исполнилъ Художникъ Сорокинъ за 800 руб.

Надъ сѣверными и южными дверями со стороны алтаря помѣщены слѣдующія иконы.

Надъ сѣверными дверями икона съ тремя святыми:

1. Св. Петръ.
2. Св. Алексій.
3. Св. Іона.

} митрополиты кіевскіе и всея Россіи.

Надъ южными дверями икона съ тремя святыми.

1. Св. Филиппъ Митрополитъ Московскій.
2. Св. Сергій Чудотворецъ Радонежскій.
3. Св. Димитрій Митрополитъ Ростовскій.

Исполнены художникомъ Сорокинымъ по 1.100 руб. за каждую икону. Иконы надъ сѣверными и южными дверями наклеены на толстое полотно, натянутое на рамы.—По обѣимъ сторонамъ этихъ иконъ поясныя изображенія:

На сѣверной сторонѣ:

5. Филарета милостиваго. [5])
6. Св. Иннокентія Еписк. Иркутскаго. [6])

На южной сторонѣ:

7. Св. Прова. [7])
8. Св. Мученицы Минодоры. [8])

Исполнены художникомъ Сорокинымъ за 800 рублей.

---

[1]) День рожденія Императора Николая I.
[2]) День рожденія Императора Александра II.
[3]) День рожденія Императрицы Александры Ѳеодоровны.
[4]) День рожденія Императрицы Маріи Александровны.
[5]) Въ память митрополита москов. Филарета.
[6]) Въ память митрополита москов. Иннокентія.
[7]) День закладки Храма на Воробьевыхъ горахъ 12-го Октября.
[8]) День закладки Храма на берегу Москвы рѣки 10-го Сентября.

Digitized by Google

г) *Третій ярусъ* представляетъ новозавѣтную церковь. Въ срединѣ надъ Царскими дверями — Христосъ Спаситель воскресшій, въ червленномъ хитонѣ, въ сильномъ сіяніи; правою рукою благословляетъ, а лѣвою поддерживаетъ крестъ. Отъ Спасителя на право:

1. Божія Матерь, стоящая съ легко преклоненною къ Нему главою и съ сложенными на груди руками.
2. Ангелъ, держащій въ правой рукѣ бѣлый круглый камень съ именемъ ГС.
3. Апостолъ Петръ.
4. Апостолъ Іаковъ.
5. Апостолъ Филиппъ.
6. Апостолъ Матѳей.
7. Апостолъ Іаковъ Алфеевъ.
8. Апостолъ Ѳаддѣй.

На лѣво:

1. Іоаннъ Предтеча.
2. Ангелъ, держащій въ рукахъ камень съ именемъ ХС.
3. Апостолъ Андрей.
4. Апостолъ Іоаннъ.
5. Апостолъ Варѳоломей.
6. Апостолъ Ѳома.
7. Апостолъ Симонъ.
8. Апостолъ Павелъ.

Въ этомъ же ярусѣ со стороны алтаря, обращены къ Горнему мѣсту три иконы: въ срединѣ образъ нерукотвореннаго Спаса; по обѣимъ сторонамъ его, въ двухъ иконахъ, Ангелы, обращенные къ образу Спасителя въ молитвенномъ положеніи. Всѣ иконы 3 яруса исполнены профессоромъ Нефомъ за 14 т. р. въ 1875 г., и за исправленіе иконъ Іоанна Крестителя и апостола Петра, и приведеніе прочихъ изображеній апостоловъ въ общій тонъ съ живописью Нефа заплочено академику Горбунову 1725 руб.

д) *Четвертый ярусъ* представляетъ большею частію праотцевъ и пророковъ ветхозавѣтной церкви. Въ немъ находятся слѣдующія иконы:

Digitized by Google

1. Знаменіе Божіей Матери.

2. Праотецъ Авель.

3. Авраамъ, имѣющій въ рукѣ хартію съ надписью: «Погубиши-ли Праведнаго съ нечестивымъ».

4. Праотецъ Іаковъ съ хартіею: «Благословляяй тя благословенъ».

5. Ааронъ, имѣющій въ рукахъ посохъ, на верху котораго разцвѣтшая роза (одѣяніе еврейскихъ первосвященниковъ).

6. Царь Езекія съ хартіей: «Защищу о градѣ семъ».

7. Пророкъ Исаія съ хартіей: «Се Дѣва во чревѣ пріиметъ».

8. Пророкъ Малахія съ хартіей: «Возсіяетъ вамъ боящимся имени Моего солнце правды».

9. Изображеніе Софіи, Премудрости Божіей.

10. Праотецъ Адамъ.

11. Праотецъ Ной съ изображеніемъ ковчега въ рукѣ и хартіей съ надписью: «Сей упокоитъ насъ отъ дѣлъ нашихъ».

12. Праотецъ Исаакъ съ хартіею: «Благословятся о сѣменіи твоемъ вси языцы».

13. Пророкъ Моисей со скрижалями и хартіей: «Господь Единъ вождаше ихъ».

14. Царь Давидъ съ гуслями и хартіей: «Первенца положу Его, высоко паче царей земныхъ.»

15. Пророкъ Илія съ хартіей: «Ревнуя поревновахъ по Господѣ».

16. Пророкъ Даніилъ съ хартіей: «Помажется Святый Святыхъ».

Всѣ 16 иконъ 4 яруса исполнены въ 1878 году академикомъ Шильцовымъ за 4800 руб. Но при сопоставленіи этихъ иконъ съ прочими священными изображеніями главнаго иконостаса, оказалось необходимымъ эти иконы вновь переписать, что и было исполнено уже въ 1880 году акад. Горбуновымъ за 3000 р.

Digitized by Google

IX. ГЛАВНЫЙ АЛТАРЬ.

Въ главномъ алтарѣ Храма помѣщены священныя картины, напоминающія какъ о самомъ рожденіи Спасителя, такъ и о событіяхъ послѣднихъ дней Его жизни на землѣ, гдѣ совершилось, издревле предсказанное пророками, Его поруганіе, страданіе и смерть, а также—изображенія лицъ, имѣющихъ непосредственную связь съ совершаемымъ здѣсь священнодѣйствіемъ. На восточной сторонѣ свода главнаго алтаря помѣщено, какъ сказано выше, изображеніе св. Духа, въ видѣ голубя, въ сильномъ сіяніи, окруженнаго седьмью божественными Его дарами. Ниже свода на площади восточной стѣны, имѣющей 242¼ кв. арш. пространства, исполнено изображеніе Рождества Христова согласно божественной пѣсни: «Дѣво днесь.»

Это священное изображеніе, художественно исполненное и сдѣланное въ большихъ размѣрахъ, должно бы прежде всего броситься въ глаза каждому входящему въ Храмъ и напомнить ему о цѣли пришествія Христа на землю, но, закрытое частію бронзовымъ шатромъ, оно вполнѣ можетъ быть видимо только съ хоръ.

На первомъ планѣ картины изображенъ вертепъ, въ вертепѣ—ясли, вмѣщающія въ себѣ повитаго Богомладенца. Предъ Нимъ сидитъ Богоматерь съ дѣвственно-материнскою любовію и радостно-благоговѣйнымъ взоромъ, обращеннымъ къ Родшемуся. Отъ Младенца исходитъ освѣщающее внутренность вертепа сіяніе. Съ правой стороны отъ зрителя пастыри различныхъ возрастовъ, озаренные свѣтомъ, взираютъ на ангела съ распростертыми крылами, который указываетъ имъ рукою въ ту сторону, гдѣ Христосъ возлежитъ въ ясляхъ. Съ лѣвой стороны—три волхва, идущіе къ вертепу по указанію звѣзды, надъ ними сіяющей. Вверху небо, наполненное множествомъ воинствъ небесныхъ, хвалящихъ Бога и глаголющихъ: «слава въ вышнихъ Богу и на земли

Digitized by Google

миръ, въ человѣцѣхъ благоволеніе.» Они одѣяны небеснымъ свѣтомъ, отъ котораго распространяется и свѣтъ, озаряющій пастырей. Исполненно профессоромъ Верещагинымъ за 24 тыс. руб.

Ниже этой картины надъ Горнимъ мѣстомъ помѣщено изображеніе «Тайныя Вечери,» исполненное также въ большихъ размѣрахъ профессоромъ Семирадскимъ, за 17 тыс. руб. Картина эта замѣчательна какъ по яркости красокъ, такъ типичности и рельефности фигуръ. По лѣвую сторону отъ нея: «Моленіе о чашѣ,» «Се Человѣкъ, (уничиженіе Господа во время суда надъ Нимъ) и «Несеніе креста,» а направо: «Распятіе», «Снятіе со Креста» и «Положеніе во гробъ».

«Моленіе о чашѣ.» На картинѣ изображенъ тотъ моментъ, когда Спаситель въ Геѳсиманскомъ саду, во время молитвы, произноситъ слова: Отче Мой! если возможно, да минуетъ Меня чаша сія, впрочемъ, не какъ Я хочу, но какъ Ты. Влѣво отъ зрителя видѣнъ ангелъ Господень, подающій Ему эту чашу.

«Се человѣкъ.» Основаніемъ для написанія картины послужило Евангельское сказаніе отъ Іоанна гл. XIX, ст. 4 и 5, когда Пилатъ выводитъ Спасителя въ терновомъ вѣнцѣ и въ багряницѣ и, свидѣтельствуя передъ народомъ о невинности Іисуса, произноситъ: «Се Человѣкъ» и съ этими словами оставляетъ Его для зрѣлища народу.

«Несеніе креста». На картинѣ представлены: Спаситель, изнемогшій подъ тяжестію креста, который возложили на него Іудеи, ведя на Голгоѳу, и Симонъ Киринеянинъ, взявшій на себя крестъ для несенія. Христосъ, обратившись къ плачущимъ о Немъ женщинамъ, говоритъ: «Дщери Іерусалимскія! не плачьте обо Мнѣ, но плачьте о себѣ и о чадѣхъ вашихъ!

«Распятіе Господа.» На картинѣ изображенъ тотъ моментъ, когда распятый на Голгоѳѣ Христосъ произноситъ: Отче, прости имъ, ибо не знаютъ, что дѣлаютъ. Вверху креста надпись: (І. Н. Ц. І.) (Іисусъ Назарянинъ, Царь Іудейскій).

Digitized by Google

«Снятіе со креста». Послѣ 9 часовъ вечера, когда Христосъ на крестѣ предалъ духъ Свой, Іосифъ Аримаѳейскій и Никодимъ, съ дозволенія Пилата, снимаютъ тѣло Богочеловѣка съ благоговѣніемъ и осторожностію. Марія Магдалина и Марія Іосифова присутствуютъ при этомъ съ выраженіемъ глубокой печали.

«Положеніе во гробъ». Въ этомъ священномъ изображеніи участвуютъ тѣже лица, которыя представлены въ предыдущей картинѣ. Умершаго Христа, повитаго четыреугольнымъ широкимъ платомъ, Іосифъ и Никодимъ полагаютъ во гробъ въ пещеру, (по виду и размѣру похожую на пещеру св. гроба въ Іерусалимѣ). Марія Магдалина и Марія Іосифова внѣ пещеры. Дѣйствіе погребенія происходило ночью, по этому внутри гроба замѣтно освѣщеніе.

Каждое изъ этихъ священныхъ изображеній, вышиною 6 ар. и шириною 4 арш., написано на полотнѣ, натянутомъ на деревянныя рамы. Всѣ исполнены профессоромъ Верещагинымъ и стоятъ 22.500 р.

Ниже свода, на стѣнѣ, обращенной къ сѣверной сторонѣ, надъ аркою изображенъ Христосъ Спаситель, какъ великій Архіерей Церкви, въ архіерейскомъ облаченіи, благословляющій обѣими руками, окруженный ангелами въ діаконскомъ облаченіи, которыхъ озаряетъ свѣтъ, исходящій отъ Христа. По сторонамъ хорной арки помѣщены вселенскіе святители и учители, составители чина божественной литургіи, на каждой сторонѣ по два изображенія одно подъ другимъ: св. Іаковъ, братъ Господень и св. Василій Великій, св. Іоаннъ Златоустъ и св. Григорій Двоесловъ. Исполнилъ академикъ Журавлевъ за 7.200 руб. Каждое изображеніе вышиною 4 арш. 15 верш., а изображеніе Спасителя 3 арш.

Ниже свода, на стѣнѣ, обращенной къ южной сторонѣ, надъ аркою помѣщено изображеніе Божіей Матери «Слово плоть бысть» съ предстоящими съ обѣихъ сторонъ ангелами во весь ростъ, а по сторонамъ арки четыре изображенія, по два съ каждой стороны, одно подъ другимъ, вселенскихъ святителей и учителей истиннаго исповѣданія вѣры, столбовъ православія и мечей противъ ересей: св. Аѳанасій Великій

Digitized by Google

и св. Кириллъ Іерусалимскій, св. Григорій Богословъ и св. Левъ-Папа Римскій. Исполнилъ академикъ Карзухинъ за 7.200 руб.

Въ большой аркѣ надъ иконостасомъ въ медальонахъ изображены Святые Творцы божественныхъ пѣснопѣній, воспѣваемыхъ православною церковію въ дни Господнихъ и Богородичныхъ праздниковъ: св. Іероѳей Еп. Аѳинскій и св. Аѳиногенъ Епископъ, св. Григорій Еп. Неокесарійскій и св. Меѳодій Патарскій, св. Проклъ Арх. Цареградскій и св. Ефремъ Сиринъ, св. Анатолій Арх. Цареградскій и св. Романъ діаконъ, св. Амвросій Арх. Медіоланскій и св. Софроній Патр. Іерусалимскій, св. Косма Маіумскій и св. Іоаннъ Дамаскинъ, св. Ѳеодоръ и св. Іосифъ Студиты, св. Іосифъ Пѣснопѣвецъ и св. Ѳеофанъ Сладкопѣвецъ. Исполнилъ академикъ Васильевъ за 6.000 руб.

Внутри алтарной сѣни надъ престоломъ, въ сводѣ, представляющемъ небо—Всевидящее Око Божіе съ надписью «Сый», окруженное огненными языками, Духомъ Святымъ, сіяніемъ и огневидными серафимами. Исполнилъ Академикъ Литовченко за 4.500 руб. Ниже этого изображенія въ поясѣ (фризѣ) надпись: «Аминь, аминь, глаголю вамъ, аще не снѣсте плоти Сына человѣческаго, не піете крове Его, живота не имате въ себѣ. Ядый Мою и плоть и піяй Мою кровь имать животъ вѣчный, и Азъ воскрешу его въ послѣдній день. Ядый Мою плоть и піяй Мою кровь во Мнѣ пребываетъ и Азъ въ немъ» (Іоан. VI. 53, 54, 56).

На склонѣ четырехъ парусовъ, идущихъ отъ этой надписи до малыхъ арокъ сѣни—изображенія 4 Ангеловъ, стоящихъ на колѣнахъ, съ распростертыми крылами; лице ихъ обращено къ престолу, съ выраженіемъ чрезвычайнаго благоговѣнія они держатъ въ рукахъ слѣдующіе священные символы: дискосъ, чашу, книгу и крестъ. Въ сѣверовосточномъ парусѣ изображенъ Ангелъ съ дискосомъ, въ юговосточномъ—Ангелъ съ чашею, въ сѣверозападномъ—Ангелъ съ книгою и въ югозападномъ—Ангелъ съ крестомъ. Исполнилъ академикъ Литовченко за 6.000 руб.

По обѣимъ сторонамъ сѣни помѣщено въ двухъ видахъ

Digitized by Google

изображеніе Тайной Вечери по древнему образцу: *На сѣверной сторонѣ сѣни*, Престолъ, какъ онъ устрояется въ церкви, на немъ дискосъ, а на дискосѣ хлѣбъ. Направо Іисусъ Христосъ, обратившійся къ Апостолу Петру и, простерши руку, преподаетъ ему Пресвятое Тѣло Свое. Апостолъ Петръ, преклонившійся, простираетъ руку для принятія Пресвятаго Тѣла Христова. На заднемъ планѣ Апостолы: Іаковъ, Филиппъ, Ѳома, Іаковъ Алфеевъ и Симонъ. Вокругъ образа надпись: «Даде Святымъ Своимъ ученикомъ и Апостоломъ рекъ: Пріимите, ядите, сіе есть есть Тѣло Мое».

На южной сторонѣ сѣни: Христосъ Спаситель, преподающій чашу и Апостолы: Андрей, Іоаннъ, Варфоломей, Матѳей, Ѳаддѣй и Павелъ. Кругомъ образа надпись: «Даде Святымъ Своимъ ученикомъ и Апостоломъ рекъ: Пійте отъ нея вси, сія естъ Кровь Моя». Исполнилъ академикъ Литовченко за 5.900 руб.

Внутри перехода, *надъ сѣверными дверями иконостаса со стороны алтаря*: Христосъ Спаситель, десницею благословляющій и въ шуйцѣ держащій раскрытую книгу съ изрѣченіемъ: «Азъ есмь дверь», а со стороны Церкви: Соборъ Архангела Гавріила.

На сѣверной стѣнѣ:

Изображеніе Алексія Божія человѣка, въ воспоминаніе того, что на мѣстѣ Храма существовала Алексѣевская обитель, нынѣшній Алексѣевскій монастырь.

Внутри перехода, *надъ южными дверями иконостаса со стороны алтаря:* Великаго Совѣта Ангелъ, а со стороны церкви: Соборъ Архангела Михаила.

На южной стѣнѣ:

Изображеніе Апостола Архиппа, память котораго 19 февраля—день Восшествія на престолъ въ Бозѣ почившаго Императора Александра II-го. Исполнилъ худ. Сорокинъ за 3120 руб.

На запрестольномъ образѣ главнаго алтаря съ одной стороны изображено Рождество Христово, съ другой — икона Иверскія Божіей Матери. Рядомъ съ этимъ образомъ изображеніе Распятія Господа. Исполнилъ художникъ Фартусовъ.

Digitized by Google

Въ главномъ алтарѣ Храма надъ дверями, ведущими изъ корридора, помѣщены священныя изреченія, взятыя изъ псалмовъ, именно, надъ дверью, ведущею къ жертвеннику: «вниду къ жертвеннику Божію, Богу радости и веселія моего» (Пс. 42. 4.); и надъ дверью, ведущею въ предполагаемый діаконникъ или ризницу: «Священницы твоя да облекутся правдою и святая твоя да торжествуетъ» (Пс. 131. 9). Исполнилъ Максимовъ за 178 рублей.

X. НИЖНІЙ КОРРИДОРЪ ХРАМА.

Въ нижнемъ корридорѣ Храма, гдѣ на мраморныхъ плитахъ запечатлѣны событія отечественной войны 1812, 13 и 14 гг. и увѣковѣчена память воиновъ убитыхъ, раненыхъ и награжденныхъ въ эту славную для Россіи эпоху, въ четырехъ мраморныхъ же кіотахъ помѣщены двѣнадцать иконъ, имѣющихъ особенное знаменательное значеніе и отношеніе къ событіямъ 1812—14 гг.

Въ сѣверной части корридора, посвященной отечественной войнѣ, помѣщены слѣдующія священныя изображенія:

1. Ангелъ, держащій икону Казанскія Божія Матери (Благословеніе Кутузова въ Казанскомъ Соборѣ при отправленіи его въ армію).

2. Михаилъ Архангелъ, Стратегъ небесныхъ силъ, (8 Ноября—день тезоименитства Кутузова).

3. Ангелъ держащій икону: Явленіе Божіей Матери преподобному Сергію Радонежскому (Благословленіе Митрополитомъ Платономъ Императора Александра при отправленіи его въ армію).

4. Св. Преподобный Сергій Вологодскій. (7 Октября). Выходъ Наполеона изъ Москвы.

5. Св. Ѳеофанъ Печерскій, (11 Октября). Окончательное очищеніе Москвы французами.

6. Св. Иннокентій Иркутскій (26 Ноября). Бѣгство Наполеона и его арміи изъ Россіи.

Digitized by Google

Въ южной части корридора, гдѣ помѣщена исторія заграничныхъ войнъ 1813 и 1814 гг.:

1. Св. Василій Великій (1 Января). Переходъ чрезъ Нѣманъ.

2. Св. Ѳеодоръ Тиронъ (17 Февраля). Присоединеніе Пруссіи къ союзу съ Россіей для войны съ Наполеономъ.

3. Св. Мученикъ Каллиникъ (29 Іюля). Присоединеніе Австріи къ союзу съ Россіей для войны съ Наполеономъ.

4. Св. Іаковъ Боровицкій (23 Ноября). Освобожденіе Германіи отъ ига Наполеона.

5. Св. Василій Анкирскій (1 Января). Переходъ чрезъ Рейнъ.

6. Св. Іоаннъ Лѣствичникъ (30 Мая). Миръ въ Парижѣ.

Всѣ эти 12 иконъ исполнены художникомъ Башиловымъ по 200 р. за каждую или за всѣ 2.400 р.—Иконы написаны на цинковыхъ доскахъ, которыя устроены на желѣзныхъ подрамкахъ. Цинковыя доски—работы Короткова и стоятъ 495 руб., а подрамки исполнены Куркинымъ за 300 руб.

Надъ тремя главными входными дверями, съ западной, южной и сѣверной сторонъ, сверху дверей, въ орнаментныхъ кругахъ помѣщено шесть живописныхъ изображеній Христа Спасителя, благословляющаго входящихъ на молитву и исходящихъ изъ Храма. На западной лицевой стѣнѣ: Спаситель благословляетъ входящихъ на молитву; съ одной стороны его: Святитель Николай, съ другой—св. Благовѣрный князь Александръ Невскій. На противоположной стѣнѣ: Спаситель съ открытымъ текстомъ евангелія: «Пріидите ко мнѣ вси труждающіися и обремененніи и Азъ упокою вы». Съ одной стороны его—Божія Матерь, съ другой—Іоаннъ Предтеча. На южной лицевой стѣнѣ: образъ нерукотвореннаго Спаса, а на противоположной стѣнѣ: Господь Вседержитель въ царскомъ облаченіи. На сѣверной лицевой стѣнѣ: Іисусъ Младенецъ, а на противоположной стѣнѣ—Христосъ въ архіерейскомъ облаченіи; по бокамъ этихъ изображеній—Ангелы. Исполн. худ. Фартусовъ за 585 руб.

Digitized by Google

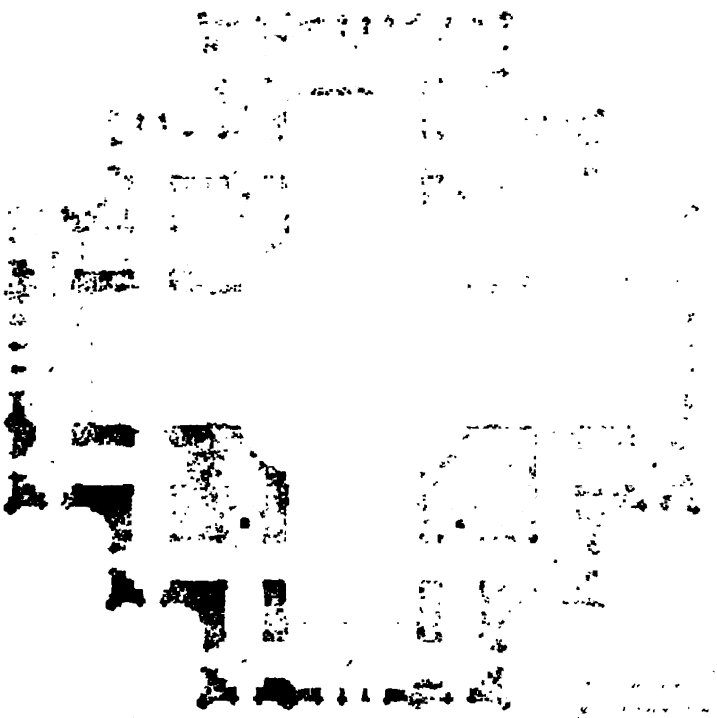

Digitized by Google

Планъ хоръ Храма.

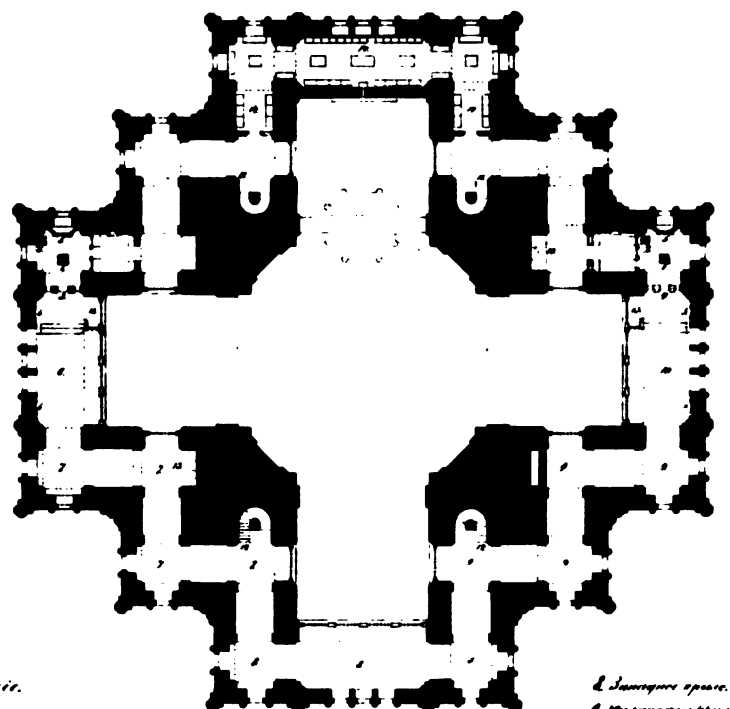

Объясненіе.

1. Проспекты.
2. Журнальники.
3. Придѣлъ Св. Александра Невскаго.
4. Придѣлъ Св. Николая Чудотворца.
5. Ниши запрестольныя и правительныя.
6. Трапеза Александровскаго придѣла.
7. Сѣверо-западное крыло.
8. Западное крыло.
9. Юго-западное крыло.
10. Трапеза Николаевскаго придѣла.
11. Лѣстницы ведущія къ главнымъ дверямъ.
12. Лѣстницы ведущія въ корридоръ Храма.
13. Лѣстницы ведущія на колокольни.
14. Ризница.
15. Жирофоръ.

Digitized by Google

Digitized by Google

XI. ПРИДѢЛЪ ВО ИМЯ СВ. НИКОЛАЯ ЧУДОТВОРЦА.

Придѣлъ въ южномъ крылѣ Храма посвященъ имени Святителя и Чудотворца Николая — соименнаго покровителя Императора Николая I-го, такъ какъ Святитель Николай жилъ и подвизался въ странѣ, лежащей на югъ отъ русскаго государства.

Въ этомъ придѣлѣ подробно изчерпана исторія Вселенской Церкви съ III по X вѣкъ, т. е. до просвѣщенія Россіи христіанскою вѣрою, исторія смутъ, бывшихъ въ церкви Христовой, ея гоненіе и торжество православія, утвердившія догматъ Православной Вѣры. Здѣсь же представлены поборники истины семи вселенскихъ соборовъ, мученики, умершіе за чистоту вѣры и преданность Спасителю, преподобные, запечатлѣвшіе Святою своею жизнію истинное исповѣданіе вѣры и апостолы, распространявшіе ученіе Христово; здѣсь же представлены въ картинахъ христіанскія добродѣтели св. Николая и важнѣйшія событія изъ его жизни. Такъ какъ слово Божіе чрезъ апостоловъ и ихъ учениковъ преподано во всѣ концы вселенной, поэтому на сводѣ, прилегающемъ къ Николаевскому придѣлу, ближе къ восточной его сторонѣ, изображенъ Господь Іисусъ Христосъ въ образѣ Младенца, окруженнаго ангелами, съ надписью: «И Слово плоть бысть, и вселися въ ны и видѣхомъ славу Его, славу яко же единороднаго отъ Отца». Эти божественныя слова и взятое вмѣстѣ начало Евангелія отъ Іоанна содержатъ въ себѣ откровеніе Божіе людямъ о Богѣ Творцѣ и Богѣ Христѣ Спасителѣ, вмѣстѣ съ тѣмъ дѣлаютъ безсильною попытку человѣка разъяснить тайны Божія, непостижимыя и невѣдомыя ангелами.

На углахъ свода четыре шестикрылатые Серафима. Исп. худож. Кошелевъ за 9000 руб.

Алтарь придѣла во имя Св. Николая.

Въ мраморной кіотѣ, на восточной стѣнѣ алтаря образъ Покрова Пресвятыя Богородицы. Видѣніе происходило во

Digitized by Google

Влахернскомъ храмѣ, въ то время, когда совершалось всенощное бдѣніе. Св. Андрей, Христа ради юродивый, воздѣвъ руки, указываетъ отроку Епифанію на Владычицу міра, стоящую въ воздухѣ и осѣняющую молящихся своимъ покровомъ. «Видишь ли, брате, Царицу и Госпожу всѣхъ, молящуюся о всемъ мірѣ? Онъ же рече: вижду, святый Отче, и ужасаюся». Исполнилъ Проф. Нефъ за 7500 руб.

Противъ образа Покрова Богородицы въ иконостасѣ обращенъ къ Горнему мѣсту образъ Спасителя, написанный художникомъ Васильевымъ за 500 руб. на полотнѣ, натянутомъ на мѣдную доску.

На запрестольномъ образѣ, съ одной стороны его, изображенъ Святитель и Чудотворецъ Николай, съ другой—икона Смоленской Божіей Матери. Рядомъ съ нимъ изображеніе Распятія Господа. Исполнилъ Фартусовъ.

Въ алтарной аркѣ, надъ иконостасомъ, помѣщены 12 изображеній святыхъ, предшествовавшихъ Св. Николаю и его современниковъ, по шести на каждой сторонѣ арки, по два въ рядъ.

На аркѣ, прилегающей къ сѣверной стѣнѣ: св. Анфимъ Еписк. Никомидійскій и св. Ѳедотъ Еп. Анкирскій.

Св. Ириней Еп. Ліонскій и св. Діонисій Еп. Александрійскій.

Св. Фавій (Фабіанъ) Папа Римскій и св. Александръ Еп. Іерусалимскій.

На противоположной сторонѣ арки:

Св. Кириллъ Еп. Катанскій и св. Артемонъ Еп. Селевкійскій.

Св. Аверкій Еп. Іерапольскій и св. Иродіонъ Еп. Патрасскій.

Св. Вавила Еп. Антіохійскій и св. Кипріанъ Еп. Карѳагенскій.

Исполн. художн. Васильевымъ за 3500 руб. Размѣръ каждаго изображенія 1 арш. 10 вершковъ.

Иконостасъ придѣла во имя Св. Николая.

На царскихъ вратахъ:

Благовѣщеніе Пресвятыя Дѣвы и четыре Евангелиста.

Digitized by Google

Digitized by Google

[illegible] которая содержитъ весь [illegible] Архитарой Юрскевич, воздѣвъ [illegible] къ Благодѣю на Благодѣнда міра, сто-[illegible] покро-[illegible], Царицу и Господу, моля-[illegible] святый Отче, и [illegible] Преф. Невъ за 1500 руб.

[illegible] Богородицы въ иконостасѣ об-[illegible] образъ Спасителя, написанный [illegible] за 500 руб. на полотнѣ, натя-[illegible]

[illegible] съ одной стороны его, изобра-[illegible] Николая, съ другой— икона [illegible] Божией Матери. Рядомъ съ нимъ изображеніе [illegible]

[illegible] аркѣ, надъ иконостасомъ, помѣщены 12 [illegible] Св. Николаю и [illegible] на каждой сторонѣ арки, по [illegible]

[illegible] сѣверной стѣнѣ: св. Ахфимъ [illegible] св. Ѳеодотъ Еп. Анкирскій.

[illegible] св. Ѳонисій Еп. Александрійскій.

[illegible] Римскій и св. Александръ Еп. [illegible]

На противоположной сторонѣ арки:

Св. Кир[illegible] и св. А[illegible] Еп. Селевкійскій.

Св. А[illegible] Еп. [illegible] и св. Іродіонъ Еп. Патрасскій.

Св. [illegible] Антіохійскій и св. Купріанъ Еп. Карѳагенскій.

[illegible] Васильевымъ за 1500 руб. Размѣръ каждаго изображенія 1 арш. 10 вершковъ.

Иконостасъ придѣла во имя Св. Николая.

На царскихъ вратахъ:

[illegible] Пресвятыя Дѣвы и четыре Евангелиста.

Digitized by Google

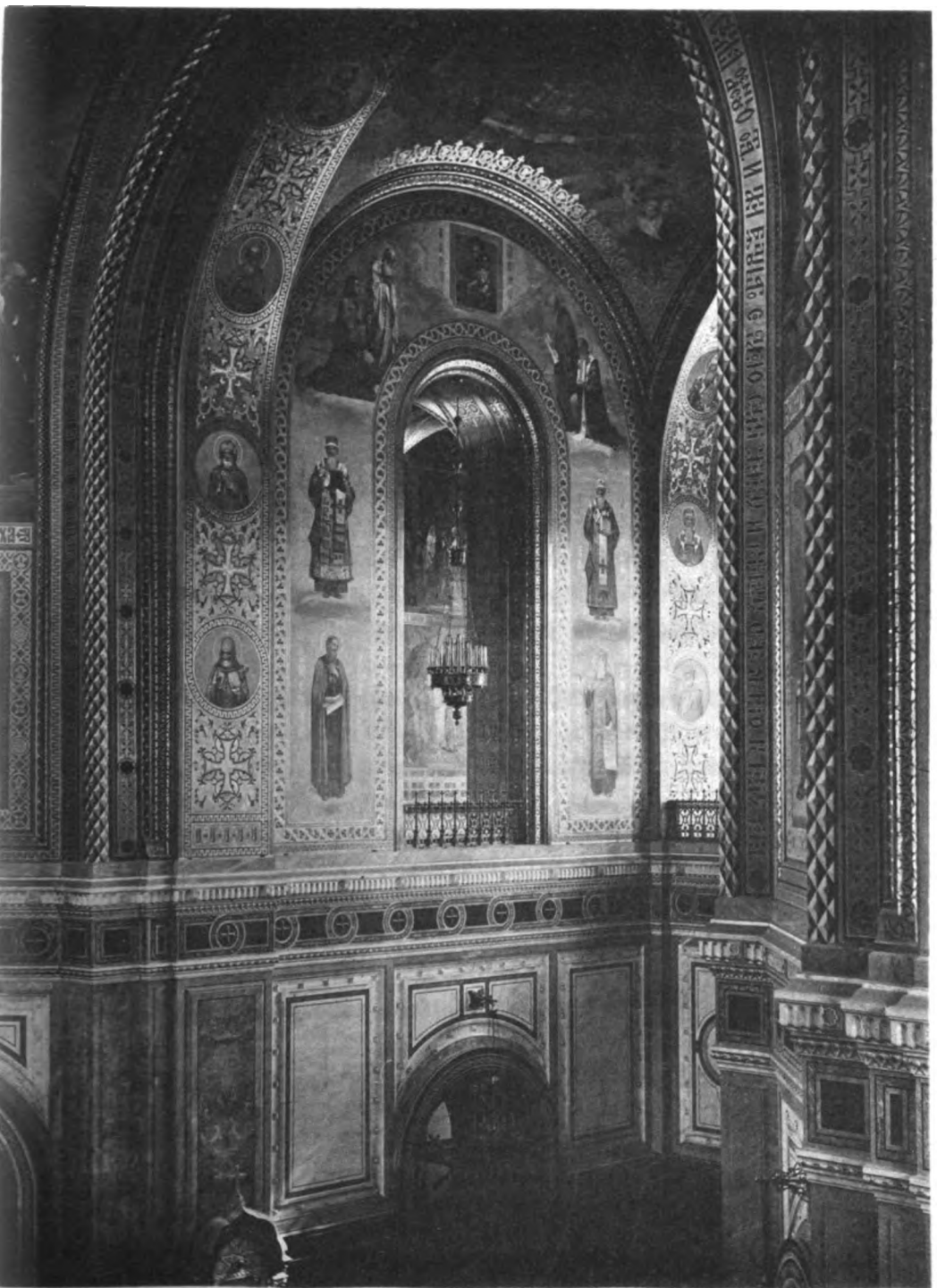

Фото-гравюра Шереръ, Набгольцъ и К° въ Москвѣ.

Юго-западное крыло ХРАМА ХРИСТА СПАСИТЕЛЯ.

Digitized by Google

Digitized by Google

Мѣстные образа: Спаситель и Божія Матерь съ Предвѣчнымъ Младенцемъ.

На сѣверныхъ дверяхъ Архангелъ Михаилъ. Вверху надпись: *«вниду къ жертвеннику Божію»*.

На южныхъ дверяхъ Архангелъ Гавріилъ. Вверху надпись: *«Господь помянетъ всяку жертву твою»*.

Надъ царскими вратами:

Тайная Вечерь.

Въ верхней полукруглой части мраморнаго иконостаса, надъ этою картиною надпись: *пріимите, ядите, сіе есть тѣло мое, еже за вы ломимое. Пійте отъ нея вси, сія есть кровь моя Новаго Завѣта.*

Надъ южными дверями: икона съ тремя святыми: св. Митрофанъ Цареградскій, Царь Константинъ, Сильвестръ Папа Римскій, отъ котораго принялъ крещеніе Константинъ Великій.

Надъ сѣверными дверями: также икона съ тремя святыми: св. Пафнутій Еп. Ѳиваидскій, св. Царица Елена, св. Осія Еп. Кардубскій, составитель «Символа вѣры».

Въ трапезѣ Николаевскаго придѣла помѣщены праздничные образа: на южной стѣнѣ, ближе къ алтарю—Святитель и Чудотворецъ Николай. Въ верхней полукруглой части мраморной кіоты этого образа написано: «Величаемъ тя, Святителю отче Николае, и чтемъ святую память твою, ты бо молиши за насъ Христа Бога нашего».

На той же стѣнѣ, дальше отъ алтаря—образъ св. Мученицы царицы Александры. Въ верхней полукруглой части кіоты этого образа написано: «Величаемъ тя, св. Мученица Царице Александро, и чтемъ честныя страданія твоя, яже за Христа претерпѣла еси».

Въ аркѣ трапезы, противоположной иконостасу, помѣщено 16 изображеній по два въ рядъ, т. е. по восьми изображеній на каждой сторонѣ.

На аркѣ прилегающей къ южной стѣнѣ, начиная съ низу, въ ростъ: Св. Великомуч. Георгій Побѣдоносецъ и св. мученикъ Сергій.

Выше поясныя:

Св. Преподобный Павелъ Ѳивейскій и св. Онуфрій Великій.

Digitized by Google

Св. Преподобный Антоній Великій и св. Павелъ Патріархъ Цареградскій.

Св. Мелентій Арх. Антіохійскій и св. Епифаній Еп. Кипрскій.

На противоположной сторонѣ арки внизу въ ростъ:

Св. Григорій Декаполитъ и св. Никифоръ Патріархъ Цареградскій.

Выше поясныя:

Св. Мартинъ Папа Римскій и св. Іоаннъ Лѣствичникъ.

Св. Ефремъ Патріархъ Антіохійскій и св. Препод. Савва Освященный.

Св. Евфимій Великій и св. Целестинъ Папа Римскій.

Исполнилъ акад. Васильевъ за 3.500 р.

На южной стѣнѣ трапезы сверху трехъ оконъ помѣщена свящ. картина—Срѣтеніе Господне. Исп. проф. Шамшинъ за 12 т. руб. Ниже ея, по бокамъ оконъ, съ одной стороны изображенъ въ ростъ св. Евстафій Архіеп. Антіохійскій.

Подъ нимъ (поясное): Св. Ипатій Еписк. Гангрійскій.

Съ другой стороны въ ростъ:

Св. Спиридонъ Епископъ Тримифійскій, подъ нимъ (поясное) Іаковъ Еп. Низибскій. Исполнены профессоромъ Плѣшановымъ. Изображенія въ ростъ вышиною 4 аршина 6 вершковъ, по 500 руб. за каждое, а поясныя вышиною въ 1 аршинъ 10 вершковъ, по 250 руб.

Ниже свода, на стѣнѣ, ближайшей къ алтарю, гдѣ находится малая хорная арка, въ срединѣ надъ аркою: изображеніе иконы Іерусалимской Божіей Матери (3 арш.) Этой иконѣ предстоятъ Святые въ ростъ по двое на каждой сторонѣ иконы; съ одной стороны—св. Апостолъ Архипъ и св. Іаковъ Исповѣдникъ, съ другой стороны—св. Апостолъ Аполлосъ и св. Игнатій, Патріархъ Константинопольскій. По бокамъ арки, ниже этого изображенія помѣщены представители первыхъ четырехъ Вселенскихъ соборовъ: со стороны, ближайшей къ придѣлу—Св. Александръ Архіеп. Цареград-

Digitized by Google

скій—представитель 1-го Вселенскаго собора, и св. Кириллъ Архіепископъ Александрійскій — представитель 3-го Вселенскаго собора, съ противоположной стороны: св. Григорій Епископъ Нисскій—представитель 2-го Вселенскаго собора и св. Флавіанъ Епископъ Цареградскій—представитель 4-го Вселенскаго собора. Каждое изображеніе имѣетъ въ длину 4 арш. 15 верш. Исполнилъ профессоръ Шамшинъ за 7.200 р.

Ниже свода, на противоположной стѣнѣ, гдѣ также находится малая хорная арка, въ срединѣ надъ аркою помѣщено изображеніе иконы Иверской Божеій Матери. Этой иконѣ предстоятъ Святые въ ростъ, по два на каждой сторонѣ иконы: съ одной стороны—св. Анастасій, Епископъ Византійскій и св. Маркеллъ, игуменъ обители неусыпающихъ; съ другой стороны—св. Іоаннъ Постникъ, Патріархъ Цареградскій и св. Ѳеодоръ Освященный.

По бокамъ арки, ниже этого изображенія, помѣщены представители 5, 6 и 7-го Вселенскихъ соборовъ и Константинопольскаго: св. Евтихій Архіеп. Цареградскій — представитель 5-го Вселенскаго собора, св. Андрей Архіеп. Критскій—представитель 6-го Вселен. собора, св. Тарасій Архіеп. Цареградскій—представитель 7-го Вселен. собора и св. Меѳодій Патріархъ Цареградскій—представитель Константинопольскаго собора, созваннаго Императрицею Ѳеодорою (торжество православія). (*) Исполнены профессоромъ Шамшинымъ за 7.200 руб.

На площади двухъ большихъ хорныхъ арокъ, какъ бы окаймляющихъ только что описанныя священныя изображенія, помѣщены въ 16 медальонахъ святые, по 8 медальоновъ въ каждой аркѣ. Въ аркѣ ближайшей къ иконостасу, на одной сторонѣ, святые апостолы: Стахій Еписк. Византійскій, Тимофей Еписк. Ефесскій, Титъ Еписк. Критскій, Поликарпъ Еписк. Смирнскій.

(*) У Св. Меѳодія была разбита Императоромъ Ѳеофиломъ челюсть за смѣлую его защиту почитанія св. иконъ. Поэтому св. Меѳодій носилъ клобукъ съ разрѣзанными крыльями и концы ихъ завязывалъ на лицѣ, чтобы прикрыть пораненную челюсть. Память его 14 Іюня.

Digitized by Google

На противоположной сторонѣ той же арки святые Апостолы: Аніенъ Еписк. Александрійскій, Климентъ Еписк. Римскій, Игнатій Еписк. Антіохійскій, Симеонъ сродникъ Господень. Исполнены профессоромъ Венигомъ.

Въ аркѣ ближайшей къ срединѣ храма, на одной сторонѣ:

Св. мученикъ Іустинъ философъ, Св. Леонидъ Гражданинъ, Св. Димитрій Селунскій, воинъ, Св. Авениръ Царь Индѣйскій.

На противоположной сторонѣ той же арки:

Св. Равноапост. Ѳекла Первомученица дѣва, св. Діонисій Ареопагитъ, ученикъ Апостола Павла и первый епископъ въ Аѳинахъ, св. Апостолъ Варнава, св. Апостолъ Сила. Исполнены академикомъ Васильевымъ.

Между пилястрами, на стѣнахъ, помѣщены картины изъ жизни Святителя Николая:

а., На восточной стѣнѣ между трапезою Николаевскаго придѣла и малой хорною аркой, вверху: «Посвященіе Св. Николая въ санъ Іерея». Событіе происходило въ городѣ Мирахъ, въ Ликіи. Епископъ Патарскій Николай, при рукоположеніи Святителя, исполнясь Духа Святаго, пророчески назвалъ посвящаемаго солнцемъ, восходящимъ надъ землею и приносящимъ сладостное утѣшеніе скорбящимъ. Лицо Святителя, чуждое посторонних помысловъ, выражаетъ высокое чувство вѣры и благоговѣнія къ пріемлемому имъ сану. Подъ этою картиною — «Тайное вспомоществованіе Св. Николая». Изъ жизни угодника извѣстно, что Онъ спасъ отъ безчестія и позора семейство, жившее въ городѣ Патарѣ, состоявшее изъ отца и трехъ дочерей, оказавъ этому семейству три раза невидимую помощь. Картина представляетъ тотъ моментъ, когда Святитель ночью полагаетъ черезъ окно кошелекъ съ деньгами. Обѣ картины исполнены академикомъ Маковскимъ, по 2.500 р. за каждую.

б., На западной стѣнѣ придѣла, между трапезою и малой хорной аркой, вверху — «Избавленіе отъ бури». Отправляясь къ Ликійскому берегу, одинъ корабль былъ застигнутъ на пути сильною бурею: порывистый вѣтеръ поломалъ мачты и изорвалъ паруса; тучи помрачили небо. Бывшіе на кораблѣ

Digitized by Google

видѣли неизбѣжную гибель и уже отчаялись въ спасеніи, но вспомнивъ Святителя, котораго они знали только по слуху, какъ заступника бѣдствующихъ, стали призывать его. Святитель Николай явился на корабль и, взявъ кормовое весло, началъ править. По повелѣнію Святаго, буря стихла, и корабль благополучно достигъ Мирской пристани. Картина изображаетъ тотъ моментъ, когда Святитель, войдя на корабль, запрещаетъ вѣтрамъ и морю совершать ихъ губительное дѣйствіе. Подъ этою картиною — «Избавленіе отъ казни». Въ городѣ Мирахъ игемонъ (градоначальникъ) Евстаѳій осудилъ на смерть трехъ гражданъ совершенно невинныхъ. Свят. Николай, предувѣдомленный объ этомъ, поспѣшилъ къ мѣсту казни, гдѣ одинъ изъ осужденныхъ, стоя на колѣняхъ съ обнаженной шеей, преклонилъ свою голову. Палачъ уже занесъ надъ нимъ свой мечъ, какъ вдругъ явился Святитель Николай и остановилъ руку палача, который не осмѣлился оказать ему сопротивленіе. Даже самъ игемонъ Евстаѳій представленъ безмолвнымъ зрителемъ этого событія и покорнымъ исполнителемъ воли Св. Николая. Обѣ картины исполнены художникомъ Прянишниковымъ по 2.500 руб. за каждую. (*)

в., На сѣверной стѣнѣ придѣла, противоположной окну и прилегающей къ малой хорной аркѣ внизу — «Преставленіе Св. Николая». Картина изображаетъ Святителя въ моментъ его кончины. Ликъ Св. Николая, подобно лику ангельскому, сіяетъ божественною благодатію. Предстоящіе — Епископъ, духовенство и міряне въ глубокой скорби. У изголовья усопшаго діаконъ читаетъ святое Евангеліе предъ иконою Богоматери; на столѣ стоитъ подсвѣчникъ съ тремя зажженными свѣтильниками; на табуретѣ лежатъ священныя ризы Святителя, приготовленныя для его облаченія. (**) Надъ этою картиною — «Перенесеніе Мощей Свя-

---

(*) Каждая изъ поименованныхъ картинъ написана на пространствѣ 24 кв. арш.

(**) Св. Николай перешелъ въ вѣчность, достигнувъ глубокой старости. Погребеніе совершилось въ 342 году, 6 Декабря.

Digitized by Google

тителя Николая изъ Муръ Ликійскихъ въ Баръ-Градъ». Обстоятельство, по которому перенесены мощи Св. Николая изъ Муръ Ликійскихъ въ Баръ-градъ, объясняется такъ: послѣ разграбленія города Муръ турками, одному священнику города Баръ явился во снѣ Святитель Николай и сказалъ: поди объяви клиру и народу, чтобы они взяли мои мощи изъ Муръ и перенесли въ Баръ: ибо Богу неугодно, чтобы я оставался тамъ въ пустынѣ. Священникъ исполнилъ волю Святителя, и жители города Баръ снарядили три корабля для привезенія мощей Св. Николая. Въ 1087 году 9 мая совершилось это перенесеніе. Картина представляетъ тотъ моментъ, когда священники и діаконы, въ сопровожденіи Епископа съ возженными свѣтильниками и хоругвями и духовенства, несутъ мощи Святителя. Обѣ картины исполнены художникомъ Бодаревскимъ по 2.500 р. за каждую.

На пилястрахъ двухъ противоположныхъ хорныхъ стѣнъ, прилегающихъ къ трапезѣ,—Святые, предшествовавшіе Св. Николаю:

а) на восточной стѣнѣ, по бокамъ картины «Тайное вспомоществованіе», съ одной стороны, внизу, изображенъ въ ростъ св. Петръ Еписк. Александрійскій съ раскрытымъ евангеліемъ отъ Іоанна: «Въ началѣ бѣ Слово и Слово бѣ къ Богу и Богъ бѣ Слово. Сей бѣ искони къ Богу.» Выше его поясныя: свв. Стефанъ, Сикстъ II и Ипполитъ Епископы Римскіе; съ другой стороны внизу, въ ростъ, св. Арсеній Великій. Выше его поясныя: свв. Сисой, Пахомій и Иларіонъ Великіе.

б) На западной стѣнѣ по бокамъ картины «Избавленіе отъ казни», съ одной стороны внизу изображена въ ростъ св. Великомученица Евѳимія Всехвальная со свиткомъ, на которомъ написано: «Господи Іисусе Христе, Свѣте истинный и радосте всѣмъ, не презри призывающихъ Тя»; выше ея поясныя:

Святыя Великомученицы Ирина, Варвара и Екатерина.

Съ другой стороны картины внизу изображенъ въ ростъ св. Зотикъ Сиропитатель Пресвитеръ.

Выше его (поясныя):

Digitized by Google

Св. Павлинъ милостивый Еписк. Ноланскій, св великомуч. Никита и св. великомуч. Ѳеодоръ Стратилатъ.

Исполнены художникомъ Алтыновымъ. Изображенія въ ростъ вышиною 3¼ арш., а поясныя пропорціонально цѣльнымъ фигурамъ. Первыя стоятъ по 200 руб., послѣднія по 125 руб.

На двухъ противоположныхъ стѣнахъ, прилегающихъ къ малой хорной аркѣ, помѣщены священныя картины, изображающія первые четыре Вселенскіе Собора, именно:

На верхней части сѣверной стѣны, рядомъ съ картиной «Перенесеніе мощей Св. Николая», изображенъ 1-й Вселенскій Никейскій Соборъ. (*) Вокругъ трона Императора Константина Великаго возсѣдаютъ Патріархи: Александръ Александрійскій, Евстаѳій Антіохійскій и Макарій Іерусалимскій, Осія, Епископъ Кордубскій, сочинитель Символа Вѣры и Александръ Архіепископъ Цареградскій, взамѣнъ больнаго Митрофана Патріарха Цареградскаго, Спиридонъ Епископъ Тримифійскій, Пафнутій Еписк. Ѳиваидскій, Іаковъ Исповѣдникъ, Павелъ Неокесарійскій, Ипатій Гангрійскій, Николай Мирликійскій, Св. Аѳанасій Великій, бывшій тогда въ санѣ архидіакона, опровергаетъ ложное ученіе еретика. На нижней части сѣверной стѣны 2-й Вселенскій Константинопольскій соборъ. (**) Соборъ этотъ составляютъ Патріархи: Тимоѳей Александрійскій, Мелетій Антіохійскій, Кириллъ Іерусалимскій, Григорій Богословъ Константинопольскій, Григорій Еписк. Нисскій, Амфилохій Иконійскій и др. Святый Григорій Богословъ читаетъ постановленіе Собора о принятіи всѣхъ догматовъ Никейскаго Собора и о единосущіи Св. Духа со Отцемъ.

(*) Соборъ этотъ былъ собранъ въ 325 году Императоромъ Константиномъ противъ ученія Арія, который отвергалъ въ Іисусѣ Христѣ божество.

Въ изображеніяхъ соборовъ не встрѣчается еретиковъ: Арія, Македонія, Несторія и проч. Здѣсь представлены только Святые Отцы Церкви, засѣдавшіе на соборахъ.

(**) Императ. Ѳеодосій Великій въ 381 г. созвалъ соборъ противъ ученія Македонія, отвергавшаго божество Святаго Духа.

Digitized by Google

На верхней части противоположной стѣны 3-й Вселенскій Ефесскій Соборъ. — (*) На Соборѣ присутствуютъ Святые Патріархи: Кириллъ Александрійскій, Ювеналій Іерусалимскій, Акакій Милетинскій, Преподобный Авксентій, Долматъ игуменъ и др. Патріархъ Александрійскій Кириллъ осуждаетъ Несторіанскую ересь. На заднемъ планѣ картины видны удаляющіеся изъ собора еретики.

На нижней части южной стѣны 4-й Вселенскій Халкидонскій Соборъ, (**) въ присутствіи Императора Маркіана и его супруги Пульхеріи. На соборѣ участвуютъ Святые: Григорій Нисскій, Преподобный Авксентій, Патріархи: Анатолій Константинопольскій, Ювеналій Іерусалимскій, Максимъ Антіохійскій, Епископы: Флавіанъ Цареградскій, Пасхазинъ и Люценцій и Пресвитеръ Бонифацій, повѣренные мѣстоблюстители Льва Папы Римскаго и др. Анатолій Патріархъ Константинопольскій опровергаетъ ученіе Евтихія, и Соборъ утвердилъ догматъ о соединеніи во Христѣ божества и человѣчества несліянно, неизмѣнно, нераздѣльно и неразлучно.

Священныя картины первыхъ четырехъ Вселенскихъ Соборовъ исполнены художникомъ Суриковымъ по 2.500 р. за каждую.

Верхнія картины занимаютъ пространство въ 28 ½ кв. арш., нижнія въ 28 кв. арш.

На пилястрахъ двухъ противоположныхъ стѣнъ, прилегающихъ къ малой хорной аркѣ, на сѣверной стѣнѣ, по бокамъ картины «первый и второй Вселенскіе Соборы», съ одной стороны, внизу въ ростъ:

(*) 3 Вселенскій соборъ былъ собранъ въ 431 г. Императоромъ Ѳеодосіемъ II въ Ефесѣ противъ Несторія, Патріарха Цареградскаго, утверждавшаго, что Христосъ родился человѣкомъ, божество же соединилось съ Нимъ за святость Его жизни. и потому Пресвятую Дѣву слѣдуетъ именовать не Богородицею, а Христородицею.

(**) 4 Вселенскій Соборъ былъ собранъ въ 451 г. въ Халкидонѣ, по волѣ Императора Маркіана, противъ ереси Евтихія, утверждавшаго, что человѣчество во Іисусѣ Христѣ было совершенно поглощено божествомъ и потому слѣдуетъ признавать въ Немъ только одно Божеское естество.

Digitized by Google

Св. Ѳеодосій Великій.

Выше поясныя:

Св. Митрофанъ Архіеп. Цареградскій, св. Макарій Александрійскій и св. Макарій Египетскій.

Съ другой стороны картины: внизу, въ ростъ Св. Пименъ Великій Египетскій, со свиткомъ въ рукѣ, на которомъ написано: «три главизны сія потребны суть человѣку, еже боятися Бога, молитися часто и добро творити ближнему».

Выше поясныя:

Св. Ливерій Папа римскій, св. Іоаннъ Кущникъ и св. Нилъ Египетскій.

Исполнены академикомъ Быковскимъ за 1.100 руб.

На противоположной стѣнѣ, по бокамъ картинъ «третій и четвертый Вселенскіе Соборы», съ одной стороны внизу въ ростъ:

Св. Исаакъ Сирійскій.

Выше поясныя:

Св. Кирьякъ отшельникъ, св. Геннадій Патріархъ Цареградскій и св. Исаакій Далматскій.

Съ другой стороны внизу, въ ростъ:

Св. Священномуч. Протерій Арх. Александрійскій.

Выше поясныя:

Св. Іеронимъ Стридонскій, св. Исидоръ Пелусіотъ и св. Порфирій Еп. Газскій.

Исполнилъ академикъ Быковскій за 1.100 руб.

На двухъ противоположныхъ стѣнахъ, прилегающихъ къ хорной лѣстницѣ, помѣщены остальные три, т. е. 5, 6 и 7-й Вселенскіе Соборы и 8-й помѣстный.

На верхней части восточной стѣны 5-й Вселенскій Константинопольскій второй Соборъ. (*) На соборѣ засѣдали: Евтихій Патріархъ Константинопол., Аполлинарій Патріархъ Алек-

---

(*) 5 Вселенскій Соборъ былъ созванъ Императоромъ Юстиніаномъ Великимъ въ 554 г. въ Константинополѣ. На этомъ Соборѣ утвержденъ догматъ Воскресенія мертвыхъ и разсмотрѣны сочиненія 3-хъ учит. Сирійской церкви.

Digitized by Google

сандрійскій, Домнъ Патріархъ Антіохійскій, Епископъ Сосузы, представитель Евстахія Іерусалимскаго и прочіе Святители.

На нижней части восточной стѣны 6-й Вселенскій соборъ Константинопольскій 3-й (*). Вблизи императора Константина Пагоната возсѣдаютъ: св. Георгій Патріархъ Константинопольскій, Папскіе мѣстоблюстители Ѳеодоръ и Георгій, Стефанъ свѣтильникъ, Проклій Понтійскій, Іоаннъ Аѳинскій, Андрей Критскій и др. Соборъ постановилъ признавать во Христѣ двѣ воли.

На верхней части западной стѣны 7-ой Вселенскій Соборъ (**) Никейскій вторый. На соборѣ присутствуютъ императрица Ирина и сынъ ея императоръ Константинъ; и святые: Тарасій Патріархъ Константинопольскій, Патріархи восточные, мѣстоблюститель Папы Римскаго Петръ и Петръ Епископъ. Императоръ Константинъ держитъ икону Спасителя и Императрица Ирина—икону Богоматери. Одинъ изъ Архіереевъ показываетъ хартію, на которой написано: «аще кто не поклонится иконамъ и честному кресту, анаѳема да будетъ».

На нижней части западной стѣны 8 Константинопольскій Соборъ (***). На Соборѣ присутствуютъ Императрица Ѳеодора и отрокъ Михаилъ, держащіе въ рукахъ иконы, свв. Меѳодій Патріархъ Цареградскій, преподобный Арсеній, Іоаннъ и Исаія.

Картины послѣднихъ четырехъ Соборовъ исполнены художникомъ Творожниковымъ по 2.500 руб. за каждую. Верх-

---

(*) 6 Вселенскій соборъ созванъ императоромъ Константиномъ Погонатомъ въ 680 г. въ Константинополѣ противъ Ираклія, который признавалъ во Іисусѣ Христѣ одну волю.

(**) 7 Вселенскій Соборъ собранъ императрицею Ириною, супругою Льва Исаврянина, гонителя иконъ, въ Никеѣ. Соборъ этотъ постановилъ употреблять въ церквахъ и домахъ иконы и чествовать ихъ поклоненіемъ.

(***) 8 частный Соборъ былъ собранъ въ 842 г. Императрицею Ѳеодорою въ Константинополѣ. На этомъ Соборѣ утвердила Императрица во всей силѣ постановленіе 7 Всел. Собора и установила праздникъ Православія.

Digitized by Google

нія картины занимаютъ пространство въ 28½ кв. арш., нижнія въ 28 кв. арш.

На пилястрахъ стѣнъ, прилегающихъ къ хорной лѣстницѣ, по бокамъ картинъ седьмой Вселенскій и 8 Константинопольскій Соборы, помѣщены священныя изображенія одно надъ другимъ.

а) съ одной стороны картинъ 7 и 8 Соборы внизу, въ ростъ:

Св. Максимъ исповѣдникъ.

Выше поясныя: св. Іоаннъ Милостивый, Патріархъ Александрійскій, св. Ѳеодоръ Сикеотъ, и св. Анастасій Синаитъ, Патріархъ Антіохійскій.

б) съ другой стороны тѣхъ же картинъ внизу въ ростъ:

Св. Аѳанасій Аѳонскій.

Выше поясныя: св. Ѳеофилактъ Еписк. Никомидійскій, св. Стефанъ Савваитъ и св. Германъ Патріархъ Цареградскій.

Исполнены художникомъ Фартусовымъ.

По бокамъ картинъ пятый и шестой Вселенскіе Соборы, съ одной стороны:

в) на пилястрѣ сѣверной стѣны внизу въ ростъ:

Св. Симеонъ Дивногорецъ.

Выше поясныя: св. Венедиктъ Нурейскій, св. Марія Египетская и св. Симеонъ Столпникъ.

г) съ другой стороны внизу въ ростъ:

Іоанникій Великій.

Выше поясныя: св. Никита Исповѣдникъ, св. Андрей Критскій и св. Петръ Аѳонскій.

Исполнены художникомъ Мартыновымъ.

ПРИДѢЛЪ СВ. АЛЕКСАНДРА НЕВСКАГО.

Придѣлъ въ сѣверномъ крылѣ Храма посвященъ имени Святаго Благовѣрнаго Князя Александра Невскаго, покро-

Digitized by Google

вителя въ Бозѣ почившихъ Императоровъ: Александра I-го, давшаго обѣтъ воздвигнуть Спасителю Храмъ, Александра II, устроявшаго этотъ Храмъ въ теченіе двадцати пяти лѣтъ и довершившаго его построеніе и нынѣ благополучно царствующаго Императора Александра III. Здѣсь изображены: 1) святители и преподобные, предшествовавшіе Святому Александру и современники его, 2) Святые Русскіе князья—родственники его, пособники Святителямъ и преподобнымъ въ утвержденіи истинной Христовой вѣры въ Россіи, 3) Святые Князья, преподобные и святители, жившіе послѣ св. Александра въ разныхъ мѣстахъ его княженія и въ сосѣднихъ княжествахъ, собиратели воедино земли Русской, споспѣшники къ укрѣпленію вѣры Христовой и неусыпные молитвенники у престола Всевышняго о славѣ и счастіи отечества, 4) Мученики, пострадавшіе и положившіе животъ свой въ битвахъ за свободу отечества, 5) нѣкоторые моменты изъ жизни Св. Князя Александра Невскаго и 6) важнѣйшія чудотворныя иконы явленій Божіей Матери, особенно чествуемыя въ Россіи.

На сводѣ этого придѣла, ближе къ восточной его сторонѣ, изображенъ Господь Вседержитель, держащій въ рукахъ скипетръ и книгу судебъ, запечатанную седьмью печатями; у ногъ Его четыре Евангелиста въ видѣ апокалипсическихъ животныхъ, воспѣвающихъ Его славу. Въ углахъ свода четыре шестикрылатые Серафима.

На западной сторонѣ надпись: «святъ, святъ, святъ Господь Богъ Вседержитель, Иже бѣ, сый и грядый.»

Исполнилъ академикъ Кошелевъ за 9.000 руб.

Алтарь придѣла во имя Св. Александра Невскаго.

Въ мраморной кіотѣ, на восточной стѣнѣ алтаря—образъ Печерской Божіей Матери. Картина представляетъ Богоматерь, сѣдящую на престолѣ и имѣющую на колѣнахъ Предвѣчнаго младенца съ воздѣтыми руками. Вверху надъ престоломъ два ангела. По бокамъ Богоматери колѣнопреклоненные св. Антоній и Ѳеодосій Печерскіе. Исполнилъ профессоръ Нефъ.

Digitized by Google

Противъ этого образа въ иконостасѣ обращенъ къ горнему мѣсту образъ Спасителя, написанный художникомъ Васильевымъ за 500 руб. на полотнѣ, натянутомъ на мѣдную доску.

На запрестольномъ образѣ, съ одной стороны его, изображенъ Св. Благовѣрный Князь Александръ Невскій, съ другой — икона Божіей Матери Корсунской, (фамильная икона Св. Александра Невскаго) Рядомъ съ нимъ—изображеніе Распятія Господа. Исполнилъ Фартусовъ.

Въ алтарной аркѣ придѣла надъ иконостасомъ помѣщено 12 изображеній святыхъ, по шести на каждой сторонѣ арки, по два въ рядъ.

На аркѣ, прилегающей къ сѣверной стѣнѣ, начиная снизу:

Св. Ефремъ Новгородскій (Новоторжскій) и св. Ефремъ Епископъ Переяславскій.

Св. Сергій и св. Германъ Валаамскіе.

Св. Нифонтъ и св. Іоаннъ Епископы Новгородскіе.

На противоположной сторонѣ арки:

Св. Андрей Римлянинъ и св. Варлаамъ Хутынскій.

Св. Константинъ Митропол. Кіевскій и св. Симеонъ, Еп. Суздальскій.

Св. Іаковъ Еп. Ростовскій и св. Діонисій Архіеп. Суздальскій.

Исполнилъ худ. Фартусовъ, по эскизамъ академика Лаврова, по 250 руб. за каждое изображеніе.

Иконостасъ придѣла Св. Александра Невскаго.

На Царскихъ вратахъ:

Благовѣщеніе Пресвятыя Дѣвы и четыре евангелиста.

Мѣстные образа: Спаситель, сѣдящій на престолѣ, и Богоматерь съ Предвѣчнымъ младенцемъ.

На сѣверныхъ дверяхъ: Архангелъ Михаилъ. Вверху надпись: *Благословенъ грядый во имя Господне.*

На южныхъ дверяхъ: Архангелъ Гавріилъ. Вверху надпись: *Господь сохранитъ вхожденіе Твое и исхожденіе.*

Digitized by Google

Надъ Царскими вратами: Тайная вечерь. Въ верхней полукруглой части иконостаса, надъ этимъ изображеніемъ надпись: *«Азъ есмь хлѣбъ животный; грядый ко Мнѣ не имать взалкатися и вѣруяй въ Мя не имать возжаждатися никогда же»*.

Надъ южными дверями икона съ тремя Святыми:

Св. Кипріанъ
Св. Ѳеогностъ } Митрополиты Кіевскіе.
Св. Фотій

Надъ сѣверными дверями также икона съ тремя святыми:

Св. Никита Новгородскій.
Св. Исаія Ростовскій.
Св. Арсеній Тверскій.

Въ трапезѣ Александровскаго придѣла помѣщены праздничные образа:

На сѣверной стѣнѣ, ближе къ алтарю,—Св. Благовѣрный Князь Александръ Невскій. Въ верхней полукруглой части мраморной кіоты этого образа написано: Величаемъ тя, Св. Благовѣрный Княже Александре, и чтемъ честную память твою, ты бо молиши за насъ Христа Бога нашего.

На той же стѣнѣ дальше отъ алтаря, образъ Св. Равноапостольной Маріи Магдалины. Въ верхней полукруглой части кіоты этого образа написано: Величаемъ Тя, Св. Равноапостольная Маріе Магдалино, и чтемъ Святую память Твою, Ты бо молиши за насъ Христа Бога нашего. Исполн. пр. Нефъ. (*)

Въ аркѣ трапезы противоположной иконостасу, на сторонѣ арки, прилегающей къ сѣверной стѣнѣ, помѣщено 16 изображеній въ 4 ряда, по два въ рядъ, т. е. по 8 изображеній на каждой сторонѣ.

Св. Великій кн. Игорь Кіевскій и св. князь Константинъ Муромскій, св. Михаилъ и св. Ѳеодоръ князья Муромскіе, св. Давидъ и св. Константинъ князья Ярославскіе-Смоленскіе.

(*) Образъ Печерской Божіей Матери въ алтарѣ, образа иконостаса и праздничные этого придѣла исполнены за 9.500 р. За таковую же сумму исполнены соотвѣтствующіе образа и въ Николаевскомъ придѣлѣ.

Digitized by Google

Св. Блаженный Прокопій Устюжскій, св. Николай Качановъ Новгородскій.

На противоположной сторонѣ арки: св. Препод. Димитрій Прилуцкій, св. Діонисій Глушицкій, св. Михаилъ Клопскій, св. Евфросинъ Псковскій, св. Евфимій Архіеп. Новгородскій, св. Евфимій Суздальскій, св. Савва Вишерскій, св. Александръ Свирскій, съ свиткомъ, на которомъ написано: «терпите, братія, скорби и нужды, да избавитеся муки вѣчныя». Исполнилъ художникъ Фартусовъ по эскизамъ акад. Лаврова по 250 р. за каждое изображеніе.

На сѣверной стѣнѣ подъ окнами въ полукруглой аркѣ помѣщено священное изображеніе Крещенія Господня, исполненное проф. Семирадскимъ за 12 т. р.

Ниже этой картины, по бокамъ оконъ, изображены въ ростъ вышины 3 арш. 4 верш.

Съ одной стороны:

Св. князь Глѣбъ Андреевичъ Владимірскій.

Съ другой стороны:

Св. князь Ѳеодоръ Ярославичъ (братъ Св. Александра).

Подъ ними поясныя: св. князь Василій Всеволодовичъ Ярославскій, св. князь Константинъ Ярославскій.

Исполнилъ проф. Плѣшановъ, за цѣлую фигуру по 500 руб., а за поясныя—по 250 руб.

На восточной стѣнѣ придѣла, гдѣ находятся малыя хорныя арки, выше арки изображена икона Владимірской Божіей Матери, которой предстоятъ Святые въ ростъ, по два съ каждой стороны; съ одной стороны иконы:

Св. Мученикъ Іеронъ и Ѳеодоръ Тиронъ и съ другой — Іувеналій Патріархъ Іерусалимскій и Іоаннъ Устюженскій.

Ниже этого по бокамъ арки—священныя изображенія въ ростъ одно подъ другимъ:

Св. Великая княгиня Ольга и св. Благовѣрный князь Борисъ.

Съ другой стороны:

Св. князь Владиміръ и св. Благовѣрный князь Глѣбъ.

Исполнилъ академикъ Сорокинъ зъ 7.200 руб.

Digitized by Google

На западной сторонѣ придѣла, гдѣ находятся малыя хорныя арки, на западной стѣнѣ подъ аркою помѣщено изображеніе Донскія Божіей Матери, которой предстоятъ святые въ ростъ по двое съ каждой стороны иконы; съ одной стороны:

Самсонъ Страннопріимецъ и Давидъ Селунскій; съ другой: Іуліаній Тарсійскій и мученикъ Платонъ.

Ниже—четыре изображенія по бокамъ арки, по два изображенія одно надъ другимъ съ каждой стороны; съ одной стороны: св. Георгій Владимірскій и Даніилъ Московскій, съ другой стороны: Андрей Боголюбскій и Михаилъ Черниговскій.

Исполнилъ академикъ Сорокинъ за 7.200 руб.

На протяженіи двухъ большихъ хорныхъ арокъ, окаймляющихъ съ двухъ сторонъ помянутыя сейчасъ священныя изображенія, помѣщены въ 16 медальонахъ святые, по 8 медальоновъ въ каждой аркѣ.

Въ аркѣ ближайшей къ иконостасу, съ одной стороны:

Св. Князь Василій Ростовскій.

Св. Княг. Евфросинія Суздальская.

Св. Меркурій Смоленскій.

Св. Ѳеодоръ бояринъ Черниговскій.

На противоположной сторонѣ той же арки:

Св. Царевичъ Димитрій.

Св. Велик. Княг. Евфросинія Московская.

Св. Велик. Князь Михаилъ Тверскій.

Св. Велик. Князь Ѳеодоръ Смоленскій.

Въ аркѣ, ближайшей къ срединѣ Храма, на одной сторонѣ:

Св. Князь Николай Черниговскій.

Св. Князь Гавріилъ Псковскій.

Св. Кн. Романъ Рязанскій.

Св. Кн. Іуліанія Ольшанская.

На противоположной стѣнѣ той же арки:

Св. Евфросинія Полоцкая.

Св. Кн. Іоаннъ (Игнатій) Вологодскій.

Св. Петръ Муромскій.

Digitized by Google

Св. Княг. Февронія Муромская.

Діаметръ каждаго изображенія 2 арш. 6 верш. Исполнилъ академикъ Васильевъ.

На стѣнахъ между пилястрами, прилегающихъ къ трапезѣ этого придѣла, изображены священныя картины изъ жизни Св. Александра Невскаго.

а) на восточной стѣнѣ:

1. «Святый Александръ Невскій въ Ордѣ.» Картина построена на томъ историческомъ фактѣ, когда Батый, узнавъ о Невской побѣдѣ, писалъ Св. Александру: «Александре! аще хощеши соблюсти землю твою, то пріиди скоро ко мнѣ и видиши честь царства моего». Александръ поѣхалъ въ Орду. Батый тотчасъ же, по пріѣздѣ Св. Александра, потребовалъ его къ себѣ. Татарамъ хотѣлось выполнить при этомъ нѣкоторые изъ обрядовъ, употреблявшихся при пріемѣ иностранцевъ,—обрядовъ, оскорбительныхъ для религіознаго христіанина. Св. Александръ, на требованіе пройти между двухъ огней и поклониться солнцу и идоламъ, видѣлъ явное оскорбленіе вѣры христіанской и отрекся отъ исполненія этого требованія, не смотря на гнѣвъ слугъ ханскихъ, которые донесли Батыю объ отказѣ Св. Александра. «Царю, тебѣ поклонюся», сказалъ Св. Александръ, «Богъ бо почти тебя царствомъ, твари же не поклонюся: яко вся создана суть человѣка ради. Богу же единому, Ему же служу и Его же чту, Тому поклонюся». Батый одобрилъ поступокъ Св. Александра и отпустилъ его съ великою честію и дарами.

2. «Послы Папы предъ Александромъ». Картина представляетъ то событіе, когда Папа Иннокентій IV, желая обратить русскихъ въ католическую вѣру и разсчитывая, что затруднительныя обстоятельства заставятъ русскихъ князей искать помощи Папы, отправилъ въ 1248 г. къ Св. Александру двухъ хитрѣйшихъ кардиналовъ Гальда и Гемонта, (которые изображены на картинѣ въ красныхъ мантіяхъ) съ письмомъ, исполненнымъ лести. Въ этомъ письмѣ Папа предлагаетъ Благовѣрному Князю Александру подчиниться Римскому престолу и обѣщаетъ признавать его знатнѣйшимъ между католическими Князьями, ссылаясь между прочимъ и

Digitized by Google

на то обстоятельство, что будто бы и отецъ благовѣрнаго обѣщалъ уже свое повиновеніе Римской церкви. Св. Александръ отвѣтилъ легатамъ: «мы знаемъ истинную исторію вѣры и церкви отъ Адама до Христа и отъ Христа до 7-го вселенскаго собора; содержимъ то самое ученіе, которое преподано Апостолами и вашего ученія принимать не желаемъ.»

б) на западной стѣнѣ:

3. «Преставленіе Св. Александра въ Городцѣ». Св. Благовѣрный Князь Александръ Невскій, возвращаясь изъ послѣдняго (шестаго) своего путешествія въ Орду, на дорогѣ заболѣлъ и остановился въ Городецкомъ Ѳеодоровскомъ монастырѣ, Нижегородской губерніи; предчувствуя свою близкую кончину, онъ совершаетъ послѣднее прощаніе съ окружающими его одръ приближенными. Видя ихъ глубокую скорбь и рыданія, умирающій говоритъ: «удалитесь и не сокрушайте души моей жалостію. «Принявъ схиму 14 ноября 1263 г., въ ту же ночь онъ скончался.

4. «Погребеніе св. Александра Невскаго во Владимірѣ.» При самомъ погребеніи св. Благовѣрнаго князя, Богъ воздалъ заслуженную славу своему вѣрному рабу и явилъ эту славу въ чудномъ событіи: въ то время, когда Митрополитъ Кириллъ возливаетъ елей на усопшаго схимника, а экономъ Севастіанъ приблизился ко гробу, чтобы вложить въ руку «грамоту душевную», рука св. князя, какъ бы живая, простерлась и приняла грамоту. Пораженный видѣніемъ, Митрополитъ сообщилъ объ этомъ явленіи предстоящему народу. Событіе происходило въ монастырѣ Рождества Богородицы, гдѣ 23 ноября, 1263 г. и погребенъ усопшій Благовѣрный князь, оплакиваемый всей Русской землей.

Исполнилъ профессоръ Семирадскій за 10 т. р.

На двухъ пилястрахъ стѣнъ, прилегающихъ къ трапезѣ, изображены князья и княгини, родственники Александра Невскаго.

1. По бокамъ картинъ «св. Александръ въ Ордѣ» и «послы Папы предъ Александромъ Невскимъ»

а) съ одной стороны, внизу въ ростъ:

Велик. княг. Александра, 1-я супруга Александра.

Digitized by Google

Выше—поясныя:

Св. Велик. княг. Ѳеодосія (мать св. Александра), св. Велик. кн. Мстиславъ Храбрый и св. Великомуч. княг. Анна Новгородская (супруга Ярослава I).

б) съ другой стороны картины, внизу, въ ростъ: св. Довмонтъ Псковскій (Тимофей).

Выше поясныя:

Св. Велик. князь Олегъ Брянскій, св. Великомуч. княг. Анна Тверская (супруга Михаила Тверскаго) и св. Великомуч. княг. Іулiанія Вяземская.

По бокамъ картинъ «кончина и погребеніе св. Александра Невскаго»:

а) съ одной стороны внизу, въ ростъ:

Великая княг. Васса, 2-я супруга Александра Невскаго.

Выше поясныя:

Св. кн. Ярославъ Новгородскій, св. княг. Евпраксія Псковская (тетка Довмонта Псковскаго) и св. кн. Владиміръ Новгородскій.

б) Съ другой стороны внизу, въ ростъ:

Св. княг. Марія — Марѳа (супруга Довмонта Псковскаго).

Выше поясныя:

Св. княг. Ксенія (мать св. Михаила Тверскаго), св. князь Андрей Смоленскій и св. кн. Андрей—Іоасафъ Вологодскій.

Исполнилъ художникъ Пигулевскій.

На двухъ противоположныхъ стѣнахъ, прилегающихъ къ хорной лѣстницѣ, ведущей на чердакъ, изображены чудотворныя и явленныя иконы Богородицы.

а) на пространствѣ 28½ кв. арш. верхней части сѣверной стѣны, съ одной стороны, въ ростъ, помѣщено:

Изображеніе Богородицы Боголюбскія — Владимірскія.

По бокамъ—поясныя иконы Богородицы: Елецкія—Черниговскія, и Смоленскія—умиленія, а внизу—четыре изображенія Богородицы: Новгородскія—знаменія, Ѳеодоровскія—Костромскія, Корсунскія—Торопецкія (*) и Ярославскія.

(*) Принесена изъ Полоцка Великою княгинею Александрою, супругою св. Александра Невскаго.

Digitized by Google

б) противъ сѣверной стѣны, на пространствѣ 28½ кв. арш. верхней части южной стѣны, съ одной стороны, въ ростъ:

Изображеніе Богородицы Путивльскія.

По сторонамъ ея—поясныя изображенія Богородицы:

Муромскія и Курскія, а ниже—Новгородъ-Сѣверскія, Новодворскія (*), Барловскія и Толгскія.

в) На восточной стѣнѣ, прилегающей къ хорной лѣстницѣ, на пространствѣ 28½ кв. арш., изображеніе въ ростъ Богородицы Мирожсскія—Псковскія. По сторонамъ Ея—изображенія Богородицы: Колоченскія (Можайскаго уѣзда) и Яхромскія (Владим. губ.), а ниже—Почаевскія (Волынской губ.), Грузинскія (Ярославской губ. и въ г. Москвѣ), Страстныя и Шуйскія.

г) На противоположной стѣнѣ, т. е. на западной—изображеніе въ ростъ Богородицы Печерскія.

По сторонамъ ея—изображенія Богородицы: Петровскія и Гребневскія (въ Москвѣ) (**), а ниже:—Пименовскія, Тихвинскія, Девнетерувскія и Коневскія.

Исполнилъ художникъ Фартусовъ. Изображеніе въ ростъ длиною 4 арш. 3 верш. и шириною 2 арш. 7½ верш., стоитъ 200 р., а поясныя иконы 2 арш. 6¼ верш. длины и 1¾ арш. шириною—125 руб.

На нижнихъ частяхъ стѣнъ придѣла, прилегающихъ къ лѣвой хорной аркѣ, подъ изображеніями чудотворныхъ иконъ Богородицы, на пространствѣ 17 кв. арш., написаны 6 изображеній святыхъ въ ростъ (3 арш. 4 верш.) по три въ рядъ.

а) на сѣверной стѣнѣ:

Св. Іоакимъ первый Еписк. Новгородскій.

Св. Савватій Соловецкій.

Св. Петръ царевичъ Ордынскій.

Св. Ѳеоктистъ Архіеп. Новгородскій.

б) На южной стѣнѣ:

Св. Василій Еп. Муромскій Рязанскій.

Св Авраамій Болгарскій Владимірскій.

(*) Подлинникъ писалъ св. Петръ Митрополитъ.

(**) Подлинникъ писалъ св. Петръ Митрополитъ.

Digitized by Google

Св. Моисей Арх. Новгородскій.
Св. Ефремъ Перекомскій Новгородскій.
Св. Савва Крипецкій и
Св. Иринархъ затворникъ Ростовскій.
Исполнилъ художникъ Башиловъ.

На двухъ противоположныхъ стѣнахъ, прилегающихъ къ хорной лѣстницѣ, подъ изображеніями чудотворныхъ иконъ Богородицы, помѣщены святые:

а) на нижней части западной стѣны:
Св. Паисій Угличскій.
Св. Антоній Дымскій Новгородскій
Св. Кассіанъ Угличскій.
Св. Кириллъ Новоезерскій.
Св. Іаковъ Боровицкій.
Св. Даніилъ Переяславскій.

б) на нижней части восточной стѣны:
Св. Корнилій
Св. Николай } Псковскіе.
Св. Никандръ
Св. Іоасафъ Святогорскій.
Св. Мартирій Зеленецкій.
Св. Кассіанъ Мангубскій.
Исполнилъ художникъ Башиловъ.

ЗАПАДНОЕ КРЫЛО ХРАМА.

Западное крыло Храма посвящено святителямъ, преподобнымъ и блаженнымъ русской церкви, насаждавшимъ въ нашемъ отечествѣ православную вѣру и прославившимъ себя святою жизнью съ IX вѣка до нашего времени, хранителямъ Россіи отъ междоусобныхъ браней, устроителямъ мирныхъ обителей благочестія и просвѣщенія, а нынѣ на небесахъ усерднымъ и непрестаннымъ молитвенникамъ предъ Господомъ о сохраненіи мира, благосостояніи Церкви, благоденствіи Россіи и дарованіи оружію ея побѣды надъ врагами.

На восточной сторонѣ свода изображенъ Христосъ Спа-

Digitized by Google

ситель, сѣдящій на престолѣ въ Царскомъ облаченіи, въ десницѣ Его книга, а въ шуйцѣ скипетръ; надъ Нимъ простирается радуга, подъ Нимъ—стеклянное море, противъ Него 24 старца, покланяющіеся Ему.

Исполнилъ Академикъ Кошелевъ за 13.400 р. съ подгрунтовкою.

Ниже свода, на южной стѣнѣ надъ аркою изображена икона Смоленской Божіей Матери, которой предстоятъ святые въ ростъ, съ одной стороны: св. Александръ Еписк. Римскій и мученикъ Хрисанеъ, съ другой—св. Киръ и Емиліанъ Еписк. Кизическій. Ниже этого изображенія, по бокамъ арки въ ростъ, съ одной стороны: св. Петръ Митрополитъ Московскій и всея Руси, ниже его св. Антоній, съ другой стороны: св. Алексій Митрополитъ Московскій; ниже его св. Ѳеодосій Печерскій.

Ниже свода, на сѣверной стѣнѣ, надъ аркою изображена икона Казанской Божіей Матери, которой предстоятъ Святые въ ростъ, съ одной стороны: Св. Апостолъ Аристархъ и мученица Евдокія, съ другой—св. Олимпіада діаконисса и св. Никита Халкидонскій. Ниже этого изображенія, по бокамъ арки въ ростъ, съ одной стороны: св. Іона, Митрополитъ Московскій, ниже его—св. Сергій Радонежскій, съ другой стороны: свят. Филиппъ Митрополитъ Московскій, ниже его св. Савва Сторожевскій.

На протяженіи двухъ большихъ хорныхъ арокъ, окаймляющихъ съ двухъ сторонъ описанныя сейчасъ св. изображенія, помѣщены въ 16 медальонахъ святые, по 8 медальоновъ въ каждой аркѣ.

а) въ аркѣ, ближайшей къ западному крылу къ окнамъ, на одной сторонѣ ея:

Св. Алимпій Печерскій, св. Іона Еписк. Новгородскій, св. Гурій Архіеп. Казанскій и св. Корнилій Комельскій.

На противоположной сторонѣ арки:

Св. Сергій Вологодскій, св. Германъ Казанскій, св. Варсонофій Архіеп. Тверскій и—св. Тихонъ Еп. Воронежскій.

б) въ аркѣ, прилегающей къ парусамъ: На одной сторонѣ:

Digitized by Google

Св. Арсеній Комельскій, св. Стефанъ Махрищскій, св. Нилъ Столбенскій и св. Митрофанъ Еписк. Воронежскій.

На противоположной сторонѣ арки:

Св. Андроникъ Московскій, св. Никонъ Радонежскій, св. Антоній Сійскій и св. Иннокентій Иркутскій.

Исполнилъ художникъ Фартусовъ. Размѣръ каждаго изображенія 1 арш. 10 вершковъ.

На двухъ противоположныхъ стѣнахъ южной части западнаго крыла, прилегающихъ къ малой хорной аркѣ, представлено въ картинахъ начало водворенія христіанской вѣры въ Россіи св. Ольгою и основаніе разсадника для распространенія вѣры Христовой — Кіево-Печерской Лавры, съ изображеніемъ святыхъ подвижниковъ монашества и святителей X, XI и XII вѣковъ.

На южной стѣнѣ, въ верхней ея части: «Крещеніе Св. Благовѣрной княгини Ольги». Картина изображаетъ внутренность Храма св. Софіи, гдѣ происходило крещеніе св. Ольги, и представляетъ тотъ моментъ, когда Святая Благовѣрная княгиня, только что, выйдя изъ купели, принимаетъ отъ Патріарха знаменіе христіанства въ присутствіи своего воспріемника, Императора Константина Багрянороднаго. Исполнилъ Академикъ Сѣдовъ за 2.500 р.

Подъ этою картиною — «Крещеніе св. Владиміра въ Корсунѣ». Великій князь съ лицемъ, исполненнымъ благоговѣнія и умиленія, съ духовною радостію пріемлетъ св. мyропомазаніе, которое преподаетъ ему Митрополитъ. При обрядѣ присутствуютъ Царица Анна (подъ балдахиномъ) и Греки, сопровождавшіе ее въ Корсунь. Исполнилъ художникъ Карѣевъ за 2000 р. по эскизу, составленному академикомъ Сѣдовымъ, которому и заплачено за этотъ эскизъ 500 руб.

На сѣверной стѣнѣ вверху — «Крещеніе Кіевлянъ». Великій князь Владиміръ, проникнутый благоговѣйнымъ чувствомъ, молитъ Всевышняго о ниспосланіи благословенія Русскому народу, принимающему слово истины и облекающемуся во Христа. Митрополитъ Михаилъ и священники совершаютъ обрядъ крещенія. При крещеніи присутствуютъ дѣти Вла-

Digitized by Google

диміра и бояринъ его, Добрыня Никитичъ, споспѣшникъ къ утвержденію Христовой вѣры въ Новѣ-городѣ.

Подъ этою картиною — «Основаніе Кіево-Печерской Лавры». На картинѣ представленъ князь Изяславъ, роющій заступомъ землю подъ основаніе церкви для будущей Кіево-Печерской Лавры. Близъ князя стоитъ его юный сынъ и Святые: Антоній, Ѳеодосій, Варлаамъ и другіе сподвижники Кіево-Печерской обители. Обѣ картины исполнены художникомъ Бодаревскимъ по 2.500 р. за картину.

На двухъ противоположныхъ стѣнахъ сѣверной части западнаго крыла, на верхнихъ частяхъ стѣнъ, представлено въ картинахъ:

1) На сѣверной стѣнѣ — «Закладка Успенскаго Собора Св. Петромъ Митрополитомъ Московскимъ и Великимъ Княземъ Іоанномъ Даниловичемъ Калитою», какъ основаніе могущества Москвы, по пророческимъ словамъ Св. Петра Митрополита: «если ты успокоишь мою старость и воздвигнешь здѣсь храмъ, достойный Богоматери, то будешь славнѣе всѣхъ другихъ князей и родъ твой возвеличится; кости мои останутся въ семъ градѣ; святители почіютъ въ немъ и руки его взыдутъ на плечи враговъ нашихъ и прославится Богъ нашъ!» Великій князь испрашиваетъ у Святителя благословеніе, пріемля оное правою рукою, въ лѣвой онъ держитъ лопатку, употребляемую при каменной кладкѣ; у ногъ князя цѣлый рядъ кирпичей.

Исполнилъ академикъ Прянишниковъ за 2.500 р.

2) На южной стѣнѣ — «Построеніе Свято-Троицкія Лавры преподобнымъ Сергіемъ», какъ основаніе разсадника вѣры для средней Россіи, съ изображеніемъ сподвижниковъ его: Василія Сухаго, Онисима Діакона, Симона Архіеп. Смоленскаго, Исаака Молчальника, Симеона Екклесіарха, Наума, Романа Киржачскаго, Никиты Серпуховскаго, Григорія Голутвенскаго и друг.

Исполнилъ академикъ Прянишниковъ за 2.500 р.

На нижней части сѣверной стѣны подъ картиною «Заложеніе Успенскаго Собора» — «Срѣтеніе иконы Владимірской Божіей Матери». Икона Владимірской Богоматери принесе-

Digitized by Google

на въ Москву въ 1395 г. при великомъ князѣ Василіи Дмитріевичѣ, въ тяжкую эпоху нашествія Тамерлана на Россію. Когда Тамерланъ, устремившись къ Москвѣ, приближался уже къ берегамъ Дона, Великому князю пришла мысль послать за чудотворною иконою Владимірской Богоматери, благодаря заступленію которой, городъ Владиміръ получалъ неоднократную помощь и избавленіе отъ бѣдствій. Немедленно снарядили посольство изъ почетнаго духовенства Успенскаго собора, которое и отправилось во Владиміръ. Послѣ литургіи Московское духовенство приняло на свои руки икону Богоматери и отправилось въ Москву. Черезъ 10 дней, т. е. 26 августа, священное шествіе приблизилось къ стѣнамъ Москвы. Безчисленныя толпы народа, по обѣимъ сторонамъ дороги, преклоняя колѣна, со слезами, взывали: Матерь Божія, спаси землю Русскую! Вѣра и молитвы православныхъ были ненапрасны: Тамерланъ, въ тотъ же день, испуганный сновидѣніемъ, приказалъ своимъ полкамъ оставить русскіе предѣлы.

На картинѣ изображены: Великая княгиня Софія Витовтовна, Князь Владиміръ Храбрый, Митрополитъ Кипріанъ съ духовенствомъ, бояре и граждане, срѣтающіе на Кучковомъ полѣ (*) Святую икону.

Исполнилъ Художникъ Башиловъ за 2.166 р. по Высочайше утвержденному эскизу, составленному академикомъ Сѣдовымъ, которому и заплачено за этотъ эскизъ 334 руб.

На нижней части южной стѣны подъ картиною «Построеніе Свято-Троицкія Лавры» — «Явленіе Божіей Матери и Апостоловъ Преподобному Сергію». Картина представляетъ тотъ моментъ, когда Богоматерь, въ сопровожденіи св. Апостоловъ Петра и Іоанна, посѣщаетъ Св. Сергія, горячо молящагося за обитель. Святый Сергій въ страхѣ повергается къ ногамъ Заступницы, но Она, прикоснувшись къ нему, ободряетъ и успокоиваетъ его, говоря: не скорби объ ученикахъ твоихъ:

(*) На томъ мѣстѣ, гдѣ встрѣчена жителями Москвы икона Богоматери, воздвигнутъ въ 1395 г. Срѣтенскій мужской монастырь.

Digitized by Google

отнынѣ твоя обитель будетъ всѣмъ изобиловать. Исполнилъ художникъ Маковскій за 2500 р.

На пилястрахъ двухъ противоположныхъ стѣнъ сѣверной части, прилегающихъ къ малой хорной аркѣ:

а) съ одной стороны картины «Срѣтеніе иконы Владимірской Божіей Матери» внизу, въ ростъ: св. Ѳеогностъ Митрополитъ московскій, выше поясныя:

Св. Кипріанъ.
Св. Фотій.
Св. Іосифъ.
} Митрополиты московскіе чудотворцы.

б) Съ другой стороны—изображеніе въ ростъ:

Св. Ѳеодоръ первый Архіеп. Ростовскій. Выше поясныя:

Св. Савва, игуменъ Андроньева монастыря.

Св. Давидъ, основатель Вознесенской пустыни.

Св. Іоаннъ Блаженный Устюженскій.

На противоположной стѣнѣ, съ одной стороны картины «Явленіе Божіей Матери св. Сергію» внизу, въ ростъ: св. Діонисій Архимандритъ Свято-Троицкой Лавры.

Выше поясныя: св. Арсеній Комельскій.
Св. Мартиніанъ Бѣлозерскій.
} Игумены Троицкой Лавры.

Св. Преподобный Михей Радонежскій—ученикъ св. Сергія.

Съ другой стороны картины внизу, въ ростъ:

Св. Преподобный Максимъ Грекъ.

Выше поясныя:

Св. Серапіонъ Архіеп. Новгородскій, игуменъ Св.-Троицкія Лавры.

Св. Аѳанасій Серпуховскій.

Св. Авраамій Галичскій.

На западной стѣнѣ, сверхъ оконъ, противъ главнаго алтаря, помѣщено изображеніе входа Господня въ Іерусалимъ, исполненное профессоромъ Семирадскимъ за 12.000 р.

Ниже этой картины, по сторонамъ оконъ, съ каждой стороны по два изображенія въ ростъ, вышиною 4 арш. 6 вершк.

Съ одной стороны:

Св. Кириллъ, а съ другой — св. Меѳодій, просвѣтители Славянъ.

Digitized by Google

Ниже ихъ:

Св. Михаилъ I митрополитъ Кіевскій и св. Леонтій еписк. Ростовскій.

Исполнилъ профессоръ Плѣшановъ, по 500 р. за каждое изображеніе.

По сторонамъ этихъ изображеній, на двухъ хорныхъ аркахъ помѣщены, по два въ рядъ, 32 изображенія святыхъ, насаждавшихъ и утверждавшихъ православную вѣру на Руси.

На южной аркѣ, съ одной стороны ея, въ ростъ:

Св. Никита Переяславскій и св. Макарій Унженскій.

Выше поясныя:

Св. Стефанъ Влад.-Волынскій и св. Кириллъ еп. Туровскій.

Св. Несторъ Лѣтописецъ и св. Кукша просвѣтитель Вятичей.

Св. Варлаамъ I, игуменъ Печерскій и св Никонъ Печерскій.

На противоположной стѣнѣ арки въ ростъ:

Св. Савва Архіеп. Сербскій и св. мученикъ Іоаннъ Болгарскій.

Выше поясныя:

Св. Первомученики: Ѳеодоръ и Іоаннъ.

Св. Людмилла кн. Чешская и св. Вячеславъ кн. Чешскій.

Св. Григорій просв. Арменіи и св. Нина просв. Грузіи.

На сѣверной аркѣ, съ одной стороны ея, въ ростъ:

Св. Кириллъ Бѣлоезерскій и св. Зосима Соловецкій.

Выше поясныя:

Св. Ѳерапонтъ Лужецкій и св. Павелъ Комельскій, ученики св. Сергія.

Св. Стефанъ Епископъ, просвѣтитель Перми, и св. Меѳодій Песношскій.

Св. Игнатій, Еп. Ростовскій, св. Авраамій Смоленскій.

На противоположной стѣнѣ арки въ ростъ:

Св. Ѳеодосій Тотемскій и св. Макарій Калязинскій.

Выше поясныя:

Св. Василій Блаженный Московскій, св. Іосифъ Волоколамскій.

Св. Савва Крипецскій и Св. Григорій Пельшскій.

Digitized by Google

Св. Пафнутій Боровскій и св. Максимъ Блаженный Московскій.

Исполнилъ профессоръ Плѣшановъ по 300 р. за каждое изображеніе, всего 9.600 р. за 32 изображенія.

На пилястрахъ двухъ противоположныхъ стѣнъ южной части западнаго крыла, прилегающихъ къ малой хорной аркѣ, изображены, по сторонамъ картины «Основаніе Кіево-Печерской Лавры», съ одной стороны картины, внизу въ ростъ: Св. Макарій Митрополитъ Кіевскій.

Выше поясныя:

Св. Ипатій Цѣлебникъ Еп. Печерскій, Св. Меркурій Еп. Смоленскій и св. Титъ священникъ; съ другой стороны картины—внизу, въ ростъ—Св. Преподобный Спиридонъ Просфорникъ.

Выше поясныя:

Св. Никодимъ Просфорникъ, св. Пименъ Многоболѣзненный и св. Даміанъ Цѣлебникъ.

По сторонамъ картины «Крещеніе Кіевлянъ Св. Владиміромъ», съ одной стороны картины внизу, въ ростъ:

Св. Ипатій Архіеп. Печерскій.

Выше поясныя:

Св. Логинъ Вратарь, св. Анастасій Діаконъ и Св. Іоаннъ Многострадальный.

Съ другой ея стороны внизу въ ростъ:

Св. Поликарпъ Архимандритъ Печерскій.

Выше поясныя:

Св. Эразмъ Сребродаръ, св. Григорій Иконописецъ и св. Агапитъ Врачъ.

Исполнилъ художникъ Мартыновъ.

На всемъ пространствѣ стѣнъ лѣстницы, ведущей изъ нижняго корридора на хоры южной части западнаго крыла, изображены слѣдующія 34 Кіево-Печерскіе святые:

Въ нижнемъ ряду:

Св. Моисей Угринъ, св. Иларіонъ Схимникъ, св. Іеремія и Матѳей Прозорливые, св. Исаакій Затворникъ, св. Григорій Чудотворецъ, св. Евстратій, св. Ѳеодоръ и Василій

Digitized by Google

Преподобные Мученики, св. Іоаннъ, св. Никонъ Сухой и св. Маркъ Гробокопатель.

Въ среднемъ ряду:

Св. Ѳеофилъ, св. Прохоръ и св. Исаія Чудотворецъ, св. Пименъ Постникъ, св. Онисифоръ Исповѣдникъ, св. Аѳанасій Затворникъ, св. Илія Муромецъ, св. Титъ воинъ, св. Лаврентій и св. Арефа затворники и св. Сильвестръ.

Въ верхнемъ ряду:

Св. Савва, св. Нектарій, св. Памво, св. Авраамій Трудолюбивый, св. Сергій Послушливый, св. Пафнутій, св. Агаѳонъ Чудотворецъ, св. Мартирій, св. Авраамій, св. Захарій постникъ и св Ѳеодоръ. князь Острожскій.

Изъ 34 священныхъ изображеній 12 написаны въ ростъ, вышиною до 3 арш. 4 верш., и 22 поясныхъ—пропорціонально цѣльнымъ фигурамъ. Исполнилъ художникъ Горбуновъ.

На всемъ пространствѣ стѣнъ лѣстницы, ведущей изъ нижняго корридора на хоры сѣверной части западнаго крыла Храма, изображены въ три ряда слѣдующіе 34 святые и угодники, прославившіе себя святою жизнію.

Въ нижнемъ ряду:

Св. Кипріанъ Устюжскій, св. Іоаннъ, св. Антоній и св. Евстафій Виленскіе, св. Корнилій и св. Авраамій Олонецкіе. св. Гавріилъ Минскій, св. Александръ Куштскій, св. Іаковъ Костромскій, св. Макарій Унженскій, св. Арсеній Комельскій, св. Тихонъ Медынскій.

Въ среднемъ ряду:

Св. Косьма Владимірскій, св. Антоній Тверскій, св. Тихонъ Луховскій, св. Нилъ Сорскій, св. Лаврентій Калужскій, Св. Артемій Веркольскій, св. Адріанъ Пошехонскій, св. Аѳиилохій Глушицкій, св. Герасимъ Дорогобужскій, св. Іосифъ Вологодскій, св. Вассіанъ Архангельскій.

Въ верхнемъ ряду:

Св. Іона Архангельскій, св. Логинъ Вологодскій, св. Геннадій Костромскій, св. Антоній Вологодскій, св. Галактіонъ Вологодскій, св. Трифонъ и св. Прокопій Вятскіе, св. Симеонъ Верхотурскій, св. Аѳанасій Литовскій, св. Филиппъ Устюжскій и св. Іоасафъ Курскій.

Digitized by Google

Изъ 34 священныхъ изображеній 12 написаны въ ростъ, вышиною до 3 арш. 4 вершк., остальные 22 поясныхъ—пропорціонально цѣльнымъ фигурамъ. Исполнилъ художникъ Тюринъ.

ВЫНОСНЫЕ ОБРАЗА И СВЯТЦЫ.

На липовыхъ доскахъ написано 40 выносныхъ образовъ, изображающихъ: а) праздники Господни и Богородичные, б) поясныя изображенія чудотворныхъ иконъ Божіей Матери въ различныхъ ея явленіяхъ, в) изображенія святыхъ, особенно чествуемыхъ Церковію, и 24 образа святцевъ на 12 мѣсяцевъ. Каждый образъ вышиною 10, и шириною 8 вершк. Исполнилъ худож. Фартусовъ за 4.900 р.

а) Иконы праздниковъ Господнихъ и Богородичныхъ:

1) Рождество Христово; 2) Срѣтеніе Господне, 3) Крещеніе Господне, 4) Преображеніе Господне, 5) Входъ Господень во Іерусалимъ, 6) Воскресеніе Христово, 7) Вознесеніе Господне, 8) Св. Троица, 9) Сошествіе Св. Духа на Апостоловъ, 10) Нерукотворенный образъ Спасителя, 11) Воздвиженіе Честнаго и Животворящаго Креста, 12) Рождество Пресв. Богородицы, 13) Введеніе во храмъ Пресвятыя Богородицы, 14) Благовѣщеніе Пресв. Богородицы, 15) Успеніе Пресв. Богородицы, 16) Покровъ Пресв. Богородицы.

b) Поясныя изображенія Чудотворныхъ иконъ Богородицы: Владимірскія, Смоленскія, Донскія, Казанскія, Іерусалимскія и Тихвинскія.

с) Святые: Пророкъ Исаія, св. Іоаннъ Крестителъ, св. Апостолы Петръ и Павелъ, св. Іоаннъ Богословъ, св. Архиппъ и св. Филимонъ, св. Равноапост. Марія Магдалина, св. Николай Чудотворецъ, св. Василій Великій, св. Григорій Богословъ и св. Іоаннъ Златоустъ, св. Пантелеймонъ цѣлитель, св. Симеонъ Персидскій, св. Порфирій Газскій, свв. Кириллъ и Меѳодій, св. Александръ Невскій, св. Сергій Радонежскій, св. Іосифъ Пѣснописецъ, св. Ап. Филиппъ, свв. Петръ, Алексій, Іона и Филиппъ Митрополиты московскіе.

Digitized by Google

ХОРУГВІИ.

Въ срединѣ Храма помѣщено шесть хоругвій: четыре изъ нихъ сооружены Коммиссіей и двѣ пожертвованы обществомъ хоругвеносцевъ, Высочайше учрежденнымъ 18 Мая 1880 г. при Храмѣ Христа Спасителя. (*)

На четырехъ хоругвіяхъ, сдѣланныхъ изъ серебра, помѣщены слѣдующія изображенія: на первой хоругви съ одной стороны—Рождество Христово, съ другой—Владимірская Богоматерь, на второй—Воскресеніе Христово и Казанская Божія Матерь, на третьей—св. Благовѣрный князь Александръ Невскій и преподобные Варлаамъ Печерскій и Зосима Соловецкій, на четвертой—св. Николай чудотворецъ и св. Левъ папа Римскій.

Живописную работу хоругвій, запрестольныхъ образовъ и трехъ распятій для алтарей исполнилъ художникъ Фартусовъ за 1.675 р.

Въ малыхъ придѣлахъ четыре хоругвіи—снимки съ хоругвій, находящихся въ Московскомъ Успенскомъ соборѣ съ изображеніями на лицевой сторонѣ Воскресенія Христова, а на оборотной на двухъ—Успенія Божіей Матери и на двухъ—святителя и чудотворца Николая.

Хоругвіи, пожертвованныя, съ Высочайшаго соизволенія, обществомъ хоругвеносцевъ, въ память 25 лѣтняго царствованія Императора Александра II, представляютъ слѣдующія изображенія:

Хоругвь первая. а) Лицевая сторона:

Въ верхней каймѣ изображенъ Спаситель благословляющій; въ срединѣ—св. Благовѣрный князь Александръ Невскій и св. равноапостольная Марія Магдалина; надъ святыми по угламъ надпись: «Не прикасайся помазаннымъ Моимъ», внизу: «Сердце Царево въ рукѣ Божіей», въ полу надпись: «день тезоименитства», вверху и внизу каймы надпись:

(*) Учредители Общества Купецъ Поляковъ и Крестьяне Аникинъ и Злобинъ.

Digitized by Google

«въ память царствованія Императора Александра II. 19 февраля». Въ нижней каймѣ—великомученикъ Георгій побѣдоносецъ (гербъ Москвы). Въ каймѣ съ правой стороны образъ св. Макарія Исповѣдника съ надписью: «Освобожденіе крестьянъ отъ крѣпостнаго права 19 февраля 1861 г.»; въ каймѣ съ лѣвой стороны—образъ св. мученика Максима, съ надписью: «Освобожденіе Болгаръ отъ ига мусульманъ 19 февраля 1879 г.» По угламъ—эмалевыя, малиноваго цвѣта, славянскія буквы, означающія двадцатипятилѣтіе царствованія Государя Императора. Вверху хоругвіи—вѣтви изъ дубовыхъ и лавровыхъ листьевъ; на облакахъ—два ангела, держащіе корону, подъ короной на подушкѣ—скипетръ, держава и мечъ; ниже—лента, перекинутая чрезъ руки ангеловъ, съ надписью: «Яко ангеломъ своимъ заповѣсть о тебѣ сохранити тя во всѣхъ путѣхъ твоихъ». Сзади хоругвіи пропильный орнаментъ съ миртовыми вѣтками. На лопасти, съ лѣвой стороны, надпись: «19 февраля 1855 г.», на правой лопасти: «устроися сія хоругвь въ память двадцатипятилѣтняго царствованія Императора Александра II обществомъ хоругвеносцевъ Храма Христа Спасителя».—Вокругъ лопастей—золотая бахрома съ такими же кистями. Вверху древка Государственный гербъ съ литерой А., на древкахъ надпись: «Господи силою Твоею возвеселится Царь и о спасеніи Твоемъ возрадуется зѣло». б) Оборотная сторона. Вверху: образъ Иверской Богоматери, въ срединѣ—изображеніе св. Симеона Персидскаго и св. Великомученика Пантелеймона, въ полу надпись: «День рожденія». Въ каймѣ правой стороны—образъ св. Григорія съ надписью: «учрежденіе устава новаго суда 20-го ноября 1864 г.»; въ каймѣ лѣвой стороны—образъ св. Василія Парійскаго съ надписью: «уставъ отмѣны тѣлеснаго наказанія, 17 апрѣля 1861 г.»

Хоругвь вторая. Лицевая сторона. Въ верхней каймѣ образъ Владимірской Богоматери, въ срединѣ изображеніе св. Адріана и Наталіи и св. Праведнаго Филарета, въ полу надпись: «День коронованія». Въ каймѣ съ правой стороны образъ св. Іосифа пѣснописца, кругомъ надпись «Чудесное спасеніе отъ руки злодѣя 4 апрѣля 1864 г.»; въ каймѣ съ

Digitized by Google

Фото-гравюра Шереръ, Набгольцъ и К° въ Москвѣ.

ХОРУГВИ пожертвованныя Обществомъ хоругвеносцевъ.

Digitized by Google

Digitized by Google

лѣвой стороны—св. Тита съ надписью: «Чудесное спасеніе отъ руки злодѣя 2 апрѣля 1879 г.» На оборотной сторонѣ вверху каймы образъ Богоматери «Взысканіе погибшихъ;» въ срединѣ—св. Апостолы Архиппъ и Филимонъ, въ полу надпись: «День восшествія на престолъ». Въ каймѣ съ правой стороны образъ св. Іоанна Предтечи съ надписью: «Чудесное спасеніе отъ руки злодѣя 25 мая 1867 г.»; въ каймѣ лѣвой стороны—св. Іосафа царевича Индійскаго съ надписью: «Чудесное спасеніе отъ руки злодѣя 19 ноября 1879 г.» Какъ верхъ, такъ и низъ рамы съ лопастями одинаковаго содержанія на обѣихъ хоругвіяхъ. Изображенія и надписи расположены на бархатѣ двухъ цвѣтовъ: бѣлаго и синяго. Орнаменты сдѣланы изъ серебра 84 пробы, котораго употреблено 54 ф. 79 золот.

Живописное изображеніе Спасителя для Плащаницы Храма исполнено профессоромъ Сорокинымъ безвозмездно.

ОРНАМЕНТЫ.

Живописные орнаменты или украшенія, находящіеся на всемъ пространствѣ стѣнъ Храма, вмѣстѣ съ его мраморной облицовкой, безспорно, придаютъ ему характеръ величественнаго, богато украшеннаго Храма и производятъ на зрителя впечатлѣніе, которое потомъ долгое время остается въ душѣ его.

Невозможно исчислить всѣ мельчайшія подробности рисунковъ, составленныхъ талантливымъ производителемъ работъ, архитекторомъ Далемъ и примѣненныхъ преимущественно къ русскому стилю. Не безъинтересно прослѣдить тѣ пріемы, которые были употреблены при производствѣ этого росписанія: все пространство, предназначенное для орнаментнаго росписанія, предварительно загрунтованное, (*) шлифовалось порошкомъ пемзы, посредствомъ губки, смоченной водою, и послѣ чистой отшлифовки, окрашивалось два раза масляною краской опредѣленнаго цвѣта и послѣ каждой окраски вновь

(*) О загрунтовкѣ уже было сказано на стр. 63.

Digitized by Google

шлифовалось пемзою. Затѣмъ, приготовлялись въ натуральную величину эскизы съ рисунковъ, орнаментовъ и надписей, выданныхъ архитекторами и утвержденныхъ Коммиссіей. Рисунки эти тщательно переводились на стѣны, вырисовывались и окрашивались масляною желтой краскою. Послѣ просыханія краски, вся поверхность вновь шлифовалась порошкомъ пемзы и дѣлалась подготовка для позолоты изъ гольдфарбы. Послѣ высыханія гольдфарбы и окончательной шлифовки ея, опредѣленное пространство покрывалось листовымъ золотомъ 96 пробы (*), контуры орнаментовъ и надписей очищались и вырисовывались, обозначались тѣни и рефлекціи, а пространство между рисунками покрывалось окончательно масляною краскою различныхъ колеровъ. Въ нѣкоторыхъ мѣстахъ орнаменты вызолочены подъ матъ по мелкому песку, въ другихъ—полиромъ.

Орнаментное росписаніе тамбура большаго купола и оконъ въ немъ было исполнено въ 1869 г. купцомъ Автономовымъ за 12.147 р., а окраска и позолота карниза сданы купцу Игумнову за 2.098 р. Росписаніе позолоченными орнаментами частей, окружающихъ сѣверный и южный своды Храма, принялъ на себя Московскій купецъ Игумновъ за 12.140 р. 80 к., но за смертію его работа поручена была поч. гражд. Скворцову, который исполнялъ и всѣ послѣдующія работы по орнаментному росписанію. Такимъ образомъ поручено Скворцову, по контракту 10 іюня 1875 г., исполнить подгрунтовку и росписаніе позолоченными и красочными орнаментами по золоту и по фону изъ масляныхъ красокъ внутреннихъ стѣнъ средины Храма, главнаго алтаря, западнаго крыла и на хорахъ двухъ малыхъ алтарей, ихъ трапезъ и остальныхъ частей хоръ на пространствѣ 12.869, $_{31}$ кв. арш. за 89.902 р. 29 $^{1}/_{2}$ к. (**), а

(*) Каждая книжка заключала въ себѣ 60 листовъ золота, вѣсомъ въ $^{1}/_{2}$ золотника.

(**) Въ эту же цѣну вошло возобновленіе орнаментовъ главнаго купола подготовка масляными красками подъ живопись на стѣнахъ западнаго и восточнаго крыльевъ и хоръ на пространствѣ 3.570, $_{8}$ кв. арш.

Digitized by Google

въ 1876 г. ему же, Скворцову, сдана работа по орнаментному росписанію съ позолотою, подгрунтовкою стѣнъ и сводовъ въ нижнемъ корридорѣ Храма на пространствѣ 7.514,$_{14}$ кв. арш. и 513,$_{76}$ кв. арш. загрунтовки подъ живопись за 35.000 р. (*)

БРОНЗОВЫЯ РАБОТЫ.

Оконныя рамы. Водостоки. Балюстрадъ. Подсвѣчники и канделябры. Люстры, Люстро-лампады. Шатеръ надъ иконостасомъ. Царскія, сѣверныя и южныя двери. Двери внутри Храма. Рамки для иконъ Рѣшетки и поручни. Душники. Фонари на крыльцахъ.

Послѣ мраморной облицовки и живописи, бронзовыя работы занимаютъ довольно видное мѣсто въ Храмѣ, какъ по цѣнности, такъ равно и по художественному ихъ исполненію.

Выше было сказано, что еще въ 1853 году устроены были пневматическія печи, вставлены въ окна временныя рамы со стеклами и сдѣланы двери. Но всѣ эти временныя деревянныя оконныя рамы и двери впослѣдствіи были замѣнены постоянными, изъ бронзы.

Устройство бронзовыхъ рамъ началось, въ 1862 году, съ тамбура главнаго купола. Во всѣ 16 оконъ его вставлено 32 отлитыя изъ бронзы рамы, вѣсомъ до 250 пудъ въ каждой парѣ. Высота рамы 4 саж., ширина—2'/$_{2}$ арш. Исполненіе этой работы приняли на себя Коротковъ и Оболонскій за 190.988 р. 56 к.

Въ каждой рамѣ вставлено 53 зеркальныхъ стекла въ $^{1}/_{8}$ дюйма толщины. Стекла большаго размѣра имѣютъ 1 арш. 7'/$_{4}$ верш. длины и ширины, меньшаго—9 верш. Всѣ вообще стекла въ окнахъ галлереи купола стоятъ 8.173 р.

(*) Подгрунтовка и окраска внутреннихъ стѣнъ и сводовъ ризницы и библіотеки, а также стѣнъ, заключающихся между лѣтними и зимними бронзовыми рамами на пространствѣ 4.847,$_{60}$ кв. арш., поручена въ томъ же году Скворцову по 1 р. 65 к. за кв. арш.

Digitized by Google

42 к. Они прикрѣплены къ оконнымъ рамамъ винтами, посредствомъ особыхъ мѣдныхъ подрамокъ и проложены въ фальцахъ толстымъ сукномъ. Что же касается до рамъ на хорахъ и въ корридорахъ, то, прежде окончательнаго ихъ заподряда, были сдѣланы, въ видѣ опыта, четыре пары рамъ: одна фабрик. Коротковымъ за 14.641 р. 51½ коп, одна Англійскимъ магазиномъ за 14.393 р., одна фабрикантомъ Шопеномъ за 10.000 р. и одна С.-Петербургскимъ Гальванопластическимъ заведеніемъ, за которую впослѣдствіи заплачено 7.885 р., т. е. послѣдняя наименьшая цѣна, объявленная на конкурренціи 1871 года купцомъ Коротковымъ. Въ томъ же году заключенъ былъ съ Коротковымъ на исполненіе бронзовыхъ рамъ контрактъ. Каждая пара хорныхъ рамъ стоитъ 7.885 р. и каждая пара корридорныхъ—5.289 р. Вѣсъ хорныхъ рамъ отъ 245 до 255 пудовъ въ каждой парѣ; вышина рамы—11 арш. 3 верш., ширина—2 арш. 14½ верш. Вѣсъ корридорныхъ рамъ 144 п. 32 ф., вышина рамы—7 арш., ширина—3 арш. 5 вершк. Зеркальныя стекла вставлены во всѣ 36 хорныхъ и 8 корридорныхъ оконъ кіевскимъ купцомъ Урвачевымъ, по контракту 17 мая 1874 года, за 23.900 р.—Наибольшій размѣръ стеколъ въ хорныхъ окнахъ 18¼ вершк. длины и 17¼ вершк. ширины, а наименьшій—9 вершк. длины и ширины. Въ корридорныхъ же окнахъ наибольшее стекло имѣетъ 23½ верш. длины и 21 верш. ширины.

Подоконники для постановки бронзовыхъ рамъ сдѣланы изъ втораго сорта Каррарскаго мрамора. Каждый подоконникъ состоитъ изъ двухъ цѣльныхъ досокъ: верхней и нижней, во всю ширину окна. Подоконники въ галлереѣ купола устроены купцомъ Захаровымъ за 9.690 р., а хорные и корридорные — можайскимъ купцомъ Камковымъ за 20.833 р. Работа исполнена въ 1875 году.

Для стока воды съ оконъ Храма устроена особая система водостоковъ.

Такъ какъ водосточныя трубы помѣщены не снаружи, а внутри стѣнъ Храма, поэтому, чтобы привести оконные

Digitized by Google

водостоки въ соединеніе съ общими, приходилось буравить кирпичныя стѣны.

Для стока воды съ подоконниковъ галлерей большаго купола устроены въ нихъ отверстія, отъ которыхъ идутъ мѣдныя трубочки въ количествѣ 144 погонныхъ аршинъ, снабженныя всѣми предохранительными снарядами отъ засоренія. Эти трубочки положены въ бороздкахъ каменныхъ стѣнъ барабана и пропущены въ пробуравленныя отверстія сквозь пьедесталы 16 колоннъ въ особые мѣдные пріемники.

На хорахъ Храма мѣдныя трубочки проложены на протяженіи 360 погонныхъ аршинъ. Онѣ начинаются также у подоконниковъ и посредствомъ отверстій, пробуравленныхъ въ водосточныхъ трубахъ, соединяются съ ними.

Въ нижнемъ корридорѣ пробуравлено 8 отверстій черезъ своды подвальнаго этажа и проложены мѣдныя трубочки на протяженіи 168 погон. арш. до лотковъ водосточныхъ трубъ, находящихся въ подвальномъ этажѣ. Работа по устройству водостоковъ исполнена въ 1875 году поч. гражд. Коротковымъ за 3.250 р.

Балюстрадъ.

На всемъ протяженіи хоръ Храма, въ большихъ и малыхъ хорныхъ аркахъ, а также и въ клиросахъ устроенъ бронзовый вызолоченный балюстрадъ (перила), который, имѣя въ вышину 2 арш., заключаетъ въ себѣ пространства 177,457 квадр. арш.

Работу эту исполнилъ въ 1879 г. фабрикантъ Шопенъ по 446 р. съ квадрат. арш., за которую и уплачено ему 79.947 р. 20 к. (*)

Для освѣщенія собственно средины Храма въ дни праздничныхъ и торжественныхъ богослуженій предполагалось устроить три бронзовыхъ вызолоченныхъ паникадила о 120

(*) По контракту полагалось на 1 квадр. арш. 6½ пудъ; дѣйствительный же вѣсъ оказался 4 пуд.

Digitized by Google

свѣчахъ каждое, и помѣстить ихъ въ трехъ большихъ хорныхъ аркахъ, а 8 паникадилъ о 72 свѣчахъ повѣсить въ восьми малыхъ хорныхъ аркахъ.

Но при внимательномъ разсмотрѣніи мѣстъ для повѣшенія паникадилъ оказалось, что люстры въ малыхъ хорныхъ аркахъ, имѣющихъ двѣ сажени ширины, будутъ давать для средины Храма только половинное освѣщеніе, т. е. стороной обращенной къ срединѣ, между тѣмъ какъ другая сторона будетъ освѣщать хоры, для которыхъ предназначались 16 люстръ, о 45 свѣчахъ каждая.

Чтобы доставить наибольшее освѣщеніе срединѣ Храма, Коммиссія признала необходимымъ повѣсить въ восьми малыхъ хорныхъ аркахъ люстры въ сорокъ пять свѣчей, а для хоръ сдѣлать паникадила меньшихъ размѣровъ. Вмѣстѣ съ тѣмъ, для усиленія освѣщенія средины Храма, предположено устроить на протяженіи всего балюстрада бронзовые вызолоченные подсвѣчники, а на столбахъ балюстрада поставить такіе же канделябры.

Для образца и для опредѣленія цѣнности сдѣланы были фабрикантомъ Шопеномъ въ одну изъ малыхъ хорныхъ арокъ 25 подсвѣчниковъ за 1.630 р., а затѣмъ въ 1879 г. исполнены подсвѣчники для 3 большихъ и для остальныхъ 7 малыхъ хорныхъ арокъ. Всѣхъ подсвѣчниковъ въ 3 большихъ хорныхъ аркахъ поставлено на столбахъ 84 и на протяженіи балюстрада 180. Первые стоили 55 р. а вторые 70 р. за штуку, а за всю работу заплачено Шопену 17.220 р.

Кромѣ упомянутыхъ подсвѣчниковъ для полноты освѣщенія на балюстрадѣ большихъ хорныхъ арокъ устроено 9 канделябровъ о пяти свѣчахъ, по три канделябра въ каждой аркѣ, и за работу ихъ заплачено Шопену 5.850 р.

Два канделябра по 13 свѣчей въ каждомъ; поставлены на двухъ столбахъ хорныхъ лѣстницъ, ведущихъ изъ нижняго корридора на хоры въ сѣверозападномъ и югозападномъ пилонахъ. Эти канделябры исполнены также Шопеномъ по 1.500 р. за каждый. Работа исполнена въ 1880 г.

Качество позолоты подсвѣчниковъ, канделябръ и балю-

Digitized by Google

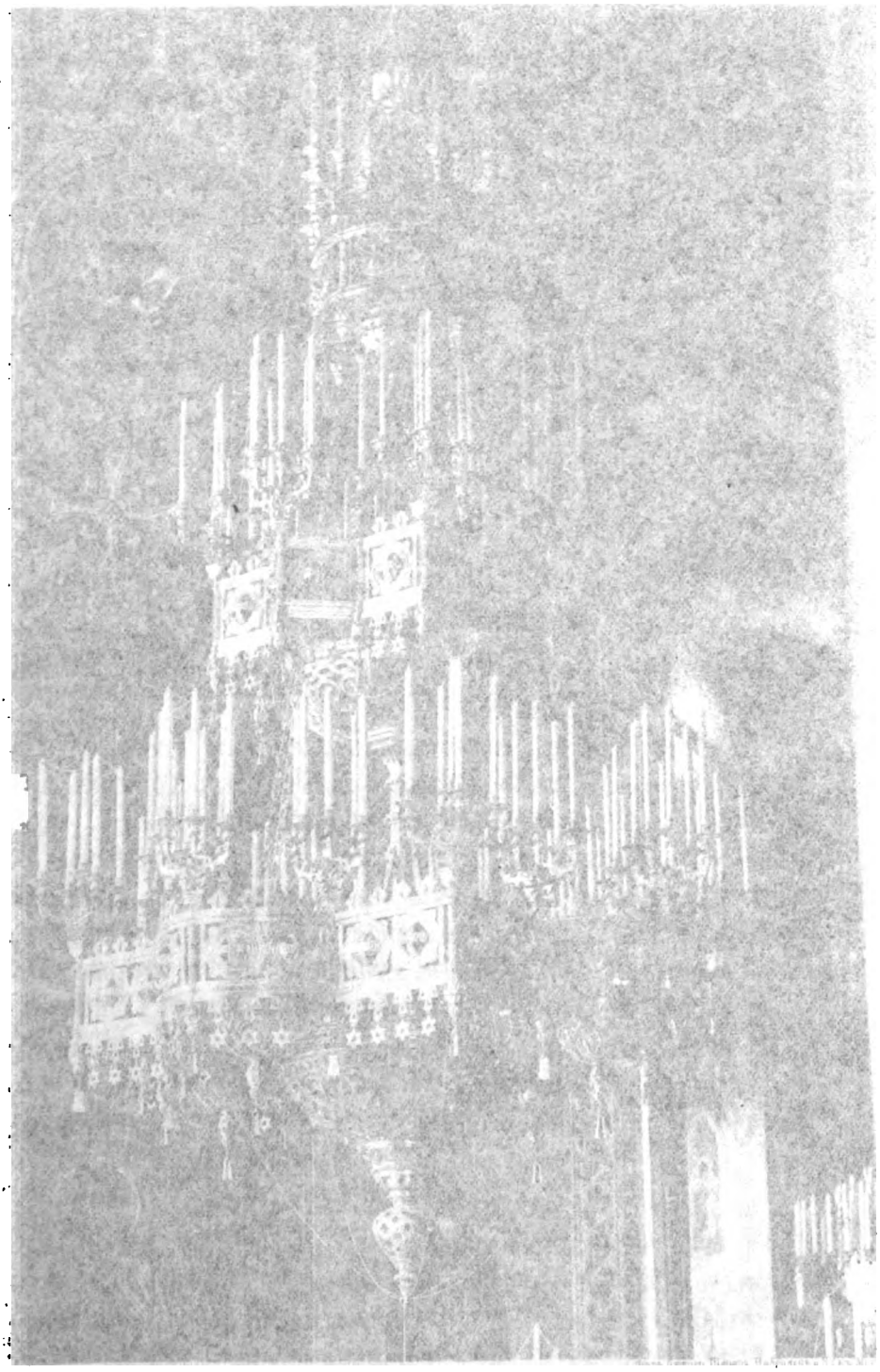

Digitized by Google

Digitized by Google

Большая люстра о 148 свѣчахъ.

(раб Шопена)

Digitized by Google

Digitized by Google

страда совершенно одинаково: на 1 квадратный футъ поверхности употреблено 1 золотникъ золота.

Люстры, подсвѣчники и фонари.

Для внутренняго освѣщенія средины Храма, хоръ, и нижняго корридора были заказаны фабрикантамъ Шопену, Короткову и Хлѣбникову различнаго размѣра люстры.

Съ цѣлію убѣжденія въ изяществѣ рисунковъ люстръ и опредѣленія ихъ цѣнности, Коммиссія рѣшила исполнить для образца люстры въ 148 въ 43 и въ 42 свѣчи. Всѣ эти люстры предполагалось отлить изъ бронзы и вызолотить такъ, чтобы на каждый квадратный футъ поверхности приходился одинъ золотникъ золота.

Чтоже касается до стоимости за исполненные образцы, то цѣна должна опредѣлиться на конкурренціяхъ, которыя и были произведены 9 Іюня, 29 Сентября и 6 Октября 1879 года.

Исполнивъ большую люстру о 148 свѣчахъ, Шопенъ представилъ счетъ, по которому стоимость этой люстры опредѣлялась въ 34.274 р. На конкурренціи 6 Октября 1879 г. наименьшую цѣну на устройство 3 большихъ люстръ объявилъ Мораѣдъ 22.000 р. за каждую. Такимъ образомъ, за люстру Шопена согласно условію уплачено вмѣсто 34.274— 22.000 р.

Въ виду значительной цѣнности большихъ люстръ, Коммиссія рѣшила остальныя двѣ люстры сдѣлать двухъярусныя, въ 100 свѣчей каждую, а прочія люстры въ 43, 42 и 24 свѣчи; такимъ образомъ люстры Храма располагаются такъ:

1. Въ большой хорной аркѣ западнаго крыла повѣшена бронзовая вызолоченная о 148 свѣчахъ люстра съ подсвѣчниками, расположенными въ три яруса. Люстра эта вѣситъ 228 п. 37 ф. и стоитъ 22.000 р.

2. Двѣ люстры того же стиля, только меньшаго размѣра, о ста свѣчахъ, съ подсвѣчниками, расположенными въ два яруса, повѣшены въ большихъ аркахъ сѣвернаго и южнаго крыльевъ Храма; онѣ стоятъ вмѣстѣ съ моделями 26.400 р. (по 12.000 за люстру).

Digitized by Google

3. Въ малыхъ хорныхъ аркахъ повѣшено 8 люстръ, о 43 свѣчахъ, работы Короткова, по 4.555 р. за люстру или за всѣ 36.440 р.

4. Въ хорныхъ корридорахъ повѣшено 12 люстръ, о 24 свѣчахъ работы Хлѣбникова, по 1.650 р. за каждую люстру, а за всѣ 19.800 р.

5. Въ нижнемъ корридорѣ повѣшено 12 люстръ, о 42 свѣчахъ, работы Короткова, по 4.000 р. за каждую люстру или за всѣ 48.000 р.

6. Для освѣщенія главнаго алтаря въ немъ устроены:

а) Надъ Горнимъ мѣстомъ, въ абсидѣ, внизу картины «Дѣво днесь» бронзовая вызолоченная рѣшетка, на которой укрѣпленъ 21 подсвѣчникъ. Два образцовые подсвѣчника сдѣланы Шопеномъ за 300 р. остальные 19 исполнены фабр. Морандомъ за 2.285 р.

б) На стѣнахъ алтаря, около картинъ проф. Верещагина, устроено 72 бронзовыхъ вызолоченныхъ подсвѣчника на кронштейнахъ, укрѣпленныхъ въ стѣны. Работа исполнена Шопеномъ за 6.120 р.

в) Въ напрестольной сѣни главнаго иконостаса устроено также Шопеномъ 64 бронзовыхъ вызолоченныхъ подсвѣчника за 4.500 р.

г) Бронзовый вызолоченный семисвѣчникъ предъ престоломъ, вышиною въ 2½ аршина и шириною по линіи свѣчъ 1 ар. 12 вершк, исполнилъ Коротковъ вмѣстѣ съ двумя семисвѣчниками для малыхъ алтарей за 3.955 р. 30 к. Подсвѣчникъ о трехъ свѣчахъ для жертвенника исполнилъ фабр. Постниковъ за 180 р.

д) Два подсвѣчника, по бокамъ престола, чеканные изъ мѣди, вызолоченныя, исполнены Морандомъ по 245 р. за подсвѣчникъ.

7. Къ мѣстнымъ иконамъ главнаго иконостаса Храма устроено четыре большихъ мѣдныхъ вызолоченныхъ, чеканной работы, съ эмалью, подсвѣчника, работы фабрик. Постникова, по 1.390 р. за подсвѣчникъ, а за всѣ четыре 5.560 р. Къ иконамъ на аналогіяхъ, въ кіотахъ и къ святцамъ устроено 18 такихъ же подсвѣчниковъ, только меньшаго размѣра,

Digitized by Google

(вышиной 1 арш. 12 вершк.). Работа эта исполнена фабр. Хлѣбниковымъ по 375 р. за подсвѣчникъ, а за всѣ 18 — 6.750 р.

Девять выносныхъ или чеканныхъ изъ прорѣзной мѣди, вызолоченныхъ подсвѣчниковъ для Храма исполнены поч. гр. Коротковымъ по 143 р. 88 к. за подсвѣчникъ, а за всѣ 9-ть 1.295 р.

8. Для освѣщенія алтарей въ придѣлахъ устроено на боковыхъ стѣнкахъ запрестольныхъ кіотъ по 28 бронзовыхъ вызолоченныхъ подсвѣчниковъ (по 14 въ каждомъ алтарѣ). Исполнилъ Шопенъ за 1.680 р.

Два бронзовыхъ вызолоченныхъ семисвѣчника вышиною 2'/4 арш. исполнилъ Коротковъ.

Два подсвѣчника чеканныхъ изъ бронзы, вызолоченныхъ, о 3-хъ свѣчахъ, для жертвенниковъ, исполнены Постниковымъ за 360 р.

Четыре чеканныхъ изъ бронзы, вызолоченныхъ подсвѣчника къ престоламъ (980 р.), и четыре такихъ же къ мѣстнымъ иконамъ придѣльныхъ иконостасовъ за (595 р.) сдѣланы фабрикант. Морандомъ.

9. Для освѣщенія лѣстницъ, ведущихъ на хоры, вдѣланы въ стѣны ихъ 12 мѣдныхъ фонарей. (1800 р.,) а два бронзовые фонаря поставлены на каменныхъ столбахъ лѣстницъ, ведущихъ въ ризницу (600 р.,). Для освѣщенія подвальныхъ лѣстницъ устроено 11 фонарей; изъ нихъ 6 по 80 р. за фонарь и 5 по 45 р.

Для 4 панихидныхъ столиковъ сдѣланы четыре мѣдныя никкелированныя доски, по 25 р. за каждую, съ укрѣпленіемъ къ двумъ изъ нихъ рожковъ для свѣчей (по 15 руб. за рожокъ) и одна съемная пластинка съ укрѣпленными на ней рожками (15 р.,). Для освѣщенія ризницы устроены 8 бра о трехъ свѣчахъ, отливной бронзы по 55 руб. безъ позолоты и два фонаря, окрашенные подъ цвѣтъ античной бронзы, по 150 руб. за фонарь. Исполнилъ купецъ Чумаковъ.

10. Бронзовый вызолоченный выносный фонарь, съ зеркальными стеклами и деревянною рукояткою, исполнилъ поч.

Digitized by Google

гр. Коротковъ за 400 р. а 10 расхожихъ фонарей по 9 руб. за штуку исполнилъ Чумаковъ.

Люстро-лампады.

По рисунку, составленному производителями работъ, 1879 г. заказаны Шопену двѣ бронзовыя золоченныя люстры для помѣщенія ихъ передъ священными изображеніями въ нишахъ и кіотахъ Храма. Каждая люстра о 12 свѣчахъ, съ одной большой и четырьмя малыми лампадами. Наименьшая цѣна на конкурренціи состоялась 1.200 р., которую Шопенъ и согласился взять съ обязательствомъ исполнить еще такихъ же 11 люстръ.

Кромѣ этихъ люстро-лампадъ Шопеномъ устроены слѣдущія:

а) Одна люстра о семи свѣчахъ и семи лампадахъ для Горняго мѣста главнаго алтаря.

б) Двѣ таковыя же люстры, только меньшаго размѣра, для придѣльныхъ алтарей.

в) Одна лампада передъ образомъ Спасителя въ 3 ярусѣ главнаго иконостаса, о трехъ свѣчахъ и трехъ стаканахъ, въ діаметрѣ 8 вершк. За всѣ четыре 2.900 р.

Купецъ Егоровъ исполнилъ 38 лампадъ: 12 лампадъ о трехъ стаканахъ: передъ мѣстными образами, верхними иконами сѣверныхъ и южныхъ дверей главнаго иконостаса и 4-мя кіотами въ срединѣ Храма; 8 лампадъ о 3-хъ стаканахъ: къ двумъ иконамъ Тайной Вечери, двумъ иконамъ Спасителя и четыремъ праздничнымъ иконамъ придѣловъ; 18 лампадъ въ одинъ стаканъ: къ мѣстнымъ иконамъ придѣльныхъ иконостасовъ, тремъ кіотамъ въ корридорѣ, и передъ клиросными образами. Лампады о трехъ стаканахъ стоятъ по 120 р. за каждую, а лампады въ одинъ стаканъ по 50 р.

Шатеръ надъ иконостасомъ.

Надъ мраморнымъ иконостасомъ главнаго алтаря устроенъ бронзовый вызолоченный шатеръ, на желѣзномъ каркасѣ или стропилахъ, съ обрѣшеткою крышекъ надъ кокошниками 3 и 4 ярусовъ.

Digitized by Google

Шатеръ иконостаса, вышиною 17 аршинъ, (*) оканчивается большою главою съ крестомъ и представляетъ восьмисторонюю крышу съ довольно большими ребрами, шашками, съ прорѣзными орнаментами съ эмалью въ орнаментахъ. Вокругъ шатра расположено 36 кокошниковъ, а угловые мраморные столбы иконостаса заканчиваются восьмью малыми главами, увѣнчанными крестами. Весь шатеръ заключаетъ въ себѣ 1.559,5 квадр. фут.

По предварительной смѣтѣ стоимость шатра исчислена въ 83.938 р.

На конкурренціи 1 мая 1876 г. низшую цѣну 58.663 р. за шатеръ съ каркасомъ объявилъ Коротковъ, за которымъ и остался, съ согласія Государя Наслѣдника, подрядъ. Такъ какъ устройство шатра, начинаясь съ 3 яруса иконостаса, находилось въ тѣсной связи съ мраморными работами, которыя въ то время не были окончены, то и установка шатра замедлилась на цѣлый годъ. Она окончена въ іюнѣ 1880 г.

Впослѣдствіи боковыя части кокошниковъ 3 яруса, ихъ распалубки и откосы между 3 и 4 ярусами также покрыты золочеными листами, съ наводкою орнаментовъ посредствомъ сухой эмали. Это сдѣлано съ тою цѣлію, чтобы мраморная отдѣлка иконостаса не казалась тяжелою и какъ бы не имѣющею связи съ бронзовыми золочеными частями. Исполнилъ Коротковъ за 5.622 р. 35 к.

Царскія, сѣверныя и южныя двери главнаго иконостаса.

Относительно устройства царскихъ сѣверныхъ и южныхъ дверей существовало два предположенія: сдѣлать ихъ для главнаго иконостаса изъ серебра, чеканной работы, съ позолотою, или—бронзовыя литыя, также съ позолотою.

Послѣднее предположеніе осуществилось въ виду тѣхъ соображеній, что изъ отливной бронзы работа прочнѣе и изящнѣе, нежели чеканная работа изъ серебра. Для исполненія этой работы явились въ Коммиссію два конкуррента гг.

(*) Вышина иконостаса отъ поверхности пола 20 арш. а съ шатромъ—37 аршинъ.

Digitized by Google

Шопенъ и Коротковъ; первый назначилъ цѣну за двери главнаго иконостаса 24.900 р., а для малыхъ иконостасовъ 21.700 р.; вторый—21.780 р. за двери главнаго иконостаса и 18.500 р.—за двери боковыхъ придѣловъ. (*)

Не смотря на разницу цѣнъ, назначенныхъ Шопеномъ и Коротковымъ, Коммиссія, имѣя въ виду, что Царскія двери главнаго иконостаса занимаютъ самое видное мѣсто въ Храмѣ и на нихъ будетъ обращено преимущественное вниманіе каждаго, предоставила исполненіе этой работы Шопену, котораго художественно исполненный балюстрадъ достаточно ручался за изящество работы и въ данномъ случаѣ. Шопенъ на убѣжденіе Коммиссіи понизить цѣну не согласился, но обязался вызолотить двери съ обѣихъ сторонъ, что не входило въ разсчетъ при составленіи смѣты.

Всеподданнѣйшій докладъ Предсѣдателя Коммиссіи князя В. А. Долгорукаго на предоставленіе работы фабрикантамъ: Шопену—устройства сѣверныхъ и южныхъ дверей въ главномъ иконостасѣ за 24.900 р. и Короткову—устройства таковыхъ же въ малыхъ иконостасахъ за 18.500 р. Высочайше утвержденъ 29 Декабря 1878 г.

По случаю увеличенія высоты пролета сѣверныхъ и южныхъ дверей главнаго иконостаса и измѣненія рисунка царскихъ дверей, происшедшаго отъ постановки бронзовыхъ столбовъ по бокамъ ихъ, фабрикантомъ Шопеномъ были исполнены дополнительныя работы, считая по контрактной цѣнѣ, т. е. по 1.145 р. 47 к. за квадр. аршинъ, и заплачено ему за эти работы 5.472 р. 15 к., въ томъ числѣ за модели 497 р. 52 к.

Бронзовыя двери внутри Храма.

Вмѣстѣ съ исполненіемъ опытной облицовки $^1/_4$ части внутренности Храма исполнены были С-Петербургскимъ Ан-

(*) По смѣтнымъ исчисленіямъ стоимость дверей изъ бронзы опредѣлялась въ 31.112 р. 67 $^1/_2$ к., а стоимость дверей изъ серебра въ 42.822 р. Фабриканты Хлѣбниковъ и Сазиковъ за серебрянныя двери назначили болѣе чѣмъ смѣтная цѣна, первый – 47.000 р. а вторый—49.500 р.

Digitized by Google

глійскимъ магазиномъ двѣ бронзовыя рѣшетчатыя, безъ позолоты, двойныя двери. Большая двупольная дверь для большой арки за 14.175 р. и малая двупольная дверь для малой арки за 13.075 р. съ установкой ихъ на мѣста.

Коммиссія, находя, что цѣна, назначенная англійскимъ магазиномъ, довольно высока, назначила конкурренцію на отливку остальныхъ бронзовыхъ дверей внутри Храма и поручила исполненіе этой работы Шопену съ уплатою за большую дверь по 5.950 р., а за малую—по 5.460 р., или за всю работу 33.740 р. Исполненіе же 6-й малой двери поручено Короткову за 5.260 р.

Вѣсъ обѣихъ половинокъ большой двери съ петлями, замками и задвижками составляетъ 100 п. 20 ф. Вѣсъ малой двери съ тѣми же принадлежностями простирается до 90 п.

Въ 1874 г. Великій Князь Владиміръ Александровичъ, обозрѣвая Храмъ, изволилъ высказать свое замѣчаніе, что бронзовыя рѣшетчатыя двери въ ихъ естественномъ видѣ желтой бронзы, не гармонируя съ блескомъ позолоты, не соотвѣтствуютъ богатству мраморовъ въ облицовкѣ и вообще роскошной отдѣлкѣ прочихъ частей Храма, и потому полагалъ необходимымъ ихъ вызолотить, но, вслѣдствіе трудности и въ особенности цѣнности позолоты, Коммиссія признала возможнымъ привести желтый цвѣтъ бронзы въ *античный*, съ вырѣзкою на гладкихъ орнаментахъ насѣчекъ и гравированіемъ, подобнымъ тому, какое производилось въ XV и XVI вѣкахъ при исполненіи вещей этого рода.

По Высочайшему повелѣнію 13 Ноября 1875 г. разчеканка всѣхъ дверей внутри Храма предоставлена Короткову по 4.000 р. за каждую большую дверь съ разчеканкою ея съ обѣихъ сторонъ и по 1.700 р. за малую дверь съ разчеканкою ея съ одной только лицевой стороны, а всего за 22.200 р.

Впослѣдствіи товарищъ главнаго архитектора представилъ Коммиссіи, что разчеканка малыхъ дверей съ одной только лицевой стороны оказалась недостаточною, и потому про-

Digitized by Google

силъ разрѣшенія произвести разчеканку дверей и съ задней ихъ стороны. Коммиссія, согласно представленію тайнаго совѣтника Резанова, поручила произвести эту работу Короткову, что онъ и исполнилъ въ 1877 г. по 1.190 р. за каждую дверь. Такимъ образомъ 3 бронзовыя двери въ большихъ аркахъ и 6 таковыхъ же въ малыхъ аркахъ Храма, вмѣстѣ съ разчеканкою ихъ, стоятъ 95.590 р.

Запрестольные Кресты и рамки для иконъ.

Во всѣхъ трехъ алтаряхъ сдѣланы изъ вызолоченной бронзы съ чеканкою кресты, вышиною 1 арш. 4 верш. и рамки для запрестольныхъ иконъ за 3.000 р. Исполнилъ Егоровъ.

Всѣ иконы какъ главнаго иконостаса, такъ и придѣловъ, а равно иконы во всѣхъ кіотахъ Храма и образа, предназначенные для возлежанія на аналогіяхъ, обрамлены бронзовыми вызолоченными рамками. Каждая рамка отлита изъ мѣди и вызолочена, такъ что на каждомъ квадратномъ вершкѣ поверхности рамки наложено ползолотника золота.

Въ 1878 году Коротковымъ исполнено 16 бронзовыхъ рамокъ различныхъ размѣровъ для иконъ въ двухъ придѣлахъ Храма къ 16 иконамъ, написаннымъ проф. Нефомъ по 12 р. 50 к. за погонный аршинъ и по 15 р. за позолоту каждаго квадратнаго вершка, а за всю работу 1.188 р., и 16 рамокъ для иконъ 4 яруса главнаго иконостаса за 875 р.

70 рамокъ различныхъ размѣровъ: для иконъ главнаго иконостаса, малыхъ иконостасовъ, для иконъ находящихся въ кіотахъ, поставленныхъ въ срединѣ и въ корридорахъ Храма, исполнены купцомъ Чумаковымъ за 3.899 р. 18¾ к. Имъ же исполнены: а) 6 рамокъ для картинъ профес. Верещагина въ алтарѣ за 1.500 р., б) четыре рамки въ проходахъ сѣверныхъ и южныхъ дверей у иконъ художника Сорокина за 246 р. 37 к., и в) рамки для двухъ клиросныхъ иконъ проф. Сорокина за 67 р. 50 к. Бронзовыя же рамки для иконъ, возлагаемыхъ на аналогіи, исполнены Егоровымъ за 792 р.

Digitized by Google

Бронзовыя рѣшетки и поручни.

На протяженіи отъ одного клироса до другаго, у подножія солеи, устроена бронзовая, полированной поверхности, безъ позолоты, рѣшетка, состоящая изъ двадцати двухъ колоннъ и столькихъ же звѣньевъ, въ числѣ которыхъ четыре звѣна образуютъ одну двухстворчатую дверь противъ царскихъ дверей и двѣ одностворчатыя—противъ сѣверныхъ и южныхъ дверей. Работа исполнена въ 1880 г. фабрикантомъ Шопеномъ за 3.735 р.

Въ двухъ дубовыхъ рамахъ надъ дверями, ведущими изъ главнаго алтаря въ корридоръ, исполнены слесарнымъ мастеромъ Куркинымъ за 603 р. 27 к. мѣдныя никкелированныя рѣшетки, заключающія въ себѣ 18,$_{81}$ квад. арш.

Для огражденія царскаго мѣста, устроеннаго около юго-западной ниши, исполнены купцомъ Чумаковымъ два бронзовыхъ столбика съ орлами и двѣ такія же розетки съ кольцами за 400 р.

Для отдѣленія хорныхъ лѣстницъ отъ корридора устроены Веберомъ за 2252 р. двѣ мѣдныя сѣтчатыя рѣшетки, вышиною 10 ар. 2 вер. и шириною 5 ар. 4 вер.

Для охраненія золоченаго орнаментнаго росписанія и картинъ отъ порчи, устроены на хорахъ бронзовые поручни на протяженіи 277 погонныхъ аршинъ, и въ четырехъ нишахъ средины Храма на протяженіи 24 аршинъ съ мѣдными къ нимъ кронштейнами.

На протяженіи 353 погонныхъ аршинъ по хорнымъ лѣстницамъ исполнены также мѣдные кронштейны съ желѣзными планками для прокладки по нимъ дубовыхъ поручней. Бронзовыя работы исполнены въ 1880 г. почетнымъ гражданиномъ Коротковымъ за 6.338 р. 90 к., а дубовыя поручни—купцомъ Колпаковымъ за 1.620 р.

Душники и поддувала.

Для тепловыхъ, жаровыхъ и вытяжныхъ отверстій, находящихся въ Храмѣ, устроено 110 душниковъ; изъ нихъ 32 жаровыхъ душника сдѣланы изъ мѣди, покрытой никкелемъ,

Digitized by Google

по 23 р. за штуку, и 8 мѣдныхъ безъ никкеля по 18 р. за штуку, а всего 880 р. Работа исполнена наслѣдниками куп. Баташева. Каждый душникъ мѣрою 8 верш. ширины и высоты.

Вытяжныхъ душниковъ—59; изъ нихъ 49 помѣщено въ срединѣ Храма и 10 въ нижнемъ корридорѣ. Душники эти квадратные, мѣрою отъ 6⅞ до 9 вершковъ, имѣютъ отливную раму, съ такою же дверкою на пружинахъ, съ нажимнымъ механизмомъ для раствора, мѣдною рѣшеткою и трубою изъ кательнаго желѣза; вѣсомъ каждый душникъ около 1½ пуда; они окрашены подъ шокшинскій порфиръ и отполированы такъ, что, при закрытіи ихъ, вовсе незамѣтны въ полу. Душники меньшаго размѣра стоятъ по 26 р. а большаго—по 45 р. за штуку, а всего—2.427 р.

8 жаровыхъ и вытяжныхъ душниковъ помѣщены въ тамбурѣ главнаго купола; каждый душникъ мѣрою 8 вершковъ вышины и ширины съ мѣдною рамкою, рѣшеткою и дверкою по 16 р. за штуку, а всего 128 р.

3 мѣдныхъ круглыхъ никкелированныхъ вытяжныхъ душника для трехъ тамбуровъ исполнены купцомъ Чумаковымъ за 45 р.

Такимъ образомъ вся работа по устройству душниковъ и поддувалъ стоитъ 3.470 р.

Для мраморныхъ тумбъ въ Храмѣ, въ которыя вставлены кружки, исполнены купцомъ Чумаковымъ 12 бронзовыхъ никкелированныхъ рѣшетокъ; изъ нихъ 8 стоили по 20 р. и 4 по 15 р. за каждую, а всего 220 р.

Для закрытія отверстій душниковъ, устроенныхъ въ цоколяхъ мраморныхъ аналоіевъ, поставленныхъ въ сѣверномъ и южномъ крыльяхъ Храма, исполнены, также Чумаковымъ, 8 мѣдныхъ никкелированныхъ рѣшетокъ за 120 р.

Фонари на крыльцахъ.

На крыльцахъ Храма поставлено 8 колоннъ для укрѣпленія на нихъ фонарей. Шесть колоннъ желтаго алтайскаго мрамора пожалованы Храму Императоромъ Александромъ II;

Digitized by Google

остальныя двѣ сдѣланы на подобіе первымъ изъ подольскаго мрамора. Всѣ восемь колоннъ поставлены хозяйственнымъ образомъ вольнонаемными артелями мраморщиковъ, состоящихъ при Храмѣ. Къ упомянутымъ колоннамъ, перевитымъ тремя металлическими кольцами и оканчивающимся крестомъ, прикрѣплены четыре кронштейна, которые поддерживаютъ четыре фонаря. Такимъ образомъ крыльца Храма освѣщаются 32 бронзовыми фонарями, приспособленными для горѣнія въ нихъ газа и масла. Работа фонарей, кронштейновъ, крестовъ и колецъ исполнена фабрикантомъ Морандомъ въ 1881 г. за 14.970 р.

КОЛОКОЛА.

На четырехъ колокольняхъ, въ малыхъ куполахъ Храма, повѣшено 14 колоколовъ, отлитыхъ на заводѣ Московскаго купца Н. Д. Финляндскаго, по контракту, заключенному съ почетнымъ гражданиномъ Коротковымъ. Всѣ колокола вѣсятъ 4.008 п. 39 ф. и стоятъ 88.184 р. 25 к. съ укрѣпленіемъ и повѣшеніемъ ихъ на мѣста, не считая въ эту сумму американскихъ вѣсовъ Фербэнкса и К°, которыя пріобрѣтены Коммиссіею для точнаго опредѣленія вѣса колоколовъ за 1.633 р.

1. Торжественный большой колоколъ, вѣсомъ 1.654 пуд. 20 ф. въ діаметрѣ 5 аршинъ, вмѣщающій на своей наружной поверхности шесть рельефныхъ изображеній: вверху: Спаситель, Божія Матерь и Іоаннъ Предтеча, а внизу въ медальонахъ, Императоры: Александръ I, Николай I и Александръ II; въ верхней тесьмѣ колокола сдѣланы надписи: 1) «Благовѣствуй земле радость велію, хвалите небеса Божію славу;» 2) «Слава тебѣ Боже нашъ, слава тебѣ;» а въ нижней части его: «Въ лѣто отъ сотворенія міра 7385-е, а отъ воплощенія Бога Слова 1877-е, повелѣніемъ Благочестивѣйшаго, Самодержавнѣйшаго, Великаго Государя Императора Александра Николаевича, всея Россіи, вылитъ сей колоколъ для Храма во имя Христа Спасителя въ Москвѣ, въ возблагодареніе за явленныя свыше благость и милость Господа Бога и Спаса нашего Іисуса Хруста при нашествіи на Россію Галловъ и

Digitized by Google

съ ними двадесяти языковъ въ 1812 году и на вѣчную память о въ Бозѣ почившихъ Благочестивѣйшихъ Императорахъ Александрѣ I и Николаѣ I. Отлитъ сей колоколъ въ Москвѣ по подряду потомственнаго почетнаго гражданина В. Н. Короткова, на колокольномъ заводѣ Московскаго купца Н. Д. Финляндскаго. Лилъ мастеръ Ксенофонтъ Веревкинъ. Вѣсу въ колоколѣ 1.654 п. 20 ф.; въ языкѣ вѣсу 54 п. 28 ф».

2. Праздничный (воскресный) колоколъ, вѣсомъ 970 пуд., съ рельефными изображеніями святителей Московскихъ: Петра, Алексія, Іоны и Филиппа и надписями: «Хвалите Бога во святыхъ Его, хвалите Его во утвержденіи силы Его, хвалите Его на силахъ Его, хвалите Его по множеству величествія Его».

3. Поліелейный колоколъ, вѣсомъ 635 п., съ рельефными изображеніями: св. Николая Чудотворца, св. Александра Невскаго и св. Зосимы Соловецкаго и надписями: «Благовѣстите день отъ дне спасеніе Бога нашего. Возвѣстите во языцѣхъ славу Его».

4. Будничный колоколъ, вѣсомъ 323 п., съ рельефными изображеніями: св. Праведной Елизаветы, св. Царицы Александры и св. Маріи Магдалины; съ надписями: «Воскликните Богови вся земля. Работайте Господеви въ веселіи. Внидите предъ Нимъ въ радость».

№ 5 колоколъ, вѣсомъ 205 п., съ рельефными изображеніями: Св. Равноапостольнаго Князя Владиміра, Преподобнаго Сергія, Апостола Павла и Великомученика Георгія, съ надписями: «Воспойте Господеви пѣснь нову. Хвалите Его въ церкви преподобныхъ».

№ 6 колоколъ, вѣсомъ 115 п., съ изображеніями: св. Архангела Михаила, св. Царя Константина и св. Николая Новгородскаго; съ надписями: «Во всю землю изыде вѣщаніе ихъ и въ концы вселенныя глаголы ихъ. Господи помощниче мой и избавителю мой».

№ 7 колоколъ, вѣсомъ 51 п. 25 ф. съ изображеніями: св. Анны Пророчицы, св. Великомученицы Екатерины, св. Царицы Елены и св. Благовѣрной Княгини Ольги; съ над-

Digitized by Google

Digitized by Google

[illegible] въ 1812 году и на [illegible] [illegible] благочестивѣйшихъ Императорахъ [illegible] I. Отлитъ сей колоколъ въ Москвѣ [illegible] почетнаго гражданина В. Н. Ко[illegible] заводѣ Московскаго купца Н. Д. [illegible] Константинъ [illegible]. Вѣсу [illegible] 29 ф.; въ языкѣ вѣсу 54 п. 25 ф.

[illegible] (Воскресный) колоколъ, вѣсомъ 970 пуд., [illegible] Московскихъ: [illegible] и надписью: «Хвалите Бога [illegible] хвалите Его во утвержденіи силы Его, хвалите Его [illegible], хвалите Его по множеству вели[illegible]

№ 2 *[illegible]* колоколъ, вѣсомъ 6[illegible] п., съ рельефными [illegible] св. Николая Чудотворца, св. Александра Невскаго и св. [illegible] Солов[illegible] и надписью: «Благовѣстите [illegible] Бога нашего. Возвѣстите во языцѣхъ [illegible]

[illegible] вѣсомъ 323 п., съ рельефными [illegible] Праведной Елисаветы, св. Царицы Але[illegible] Магдалины; съ надписями: «Воскликните Б[illegible]. Работайте Господеви въ веселіи. Внидите [illegible] въ радости».

№ 5 *[illegible]*, вѣсомъ 205 п., съ рельефными изображеніями Св. Равноапостольнаго Князя Владиміра, Преподобнаго Сергія, Апостола Павла и Великомученика Георгія, съ надписями: [illegible] Господеви пѣснь нову. Хвалите Его въ церкви преподобныхъ».

№ 6 *[illegible]*, вѣсомъ 115 п., съ изображеніями: св. Архангела Михаила, св. Царя Константина и св. Николая Новгородскаго, съ надписями: «Во всю землю изыде вѣщаніе ихъ и въ концы вселенныя глаголы ихъ. Господи помощниче мой и избавителю мой».

№ 7 *[illegible]*, вѣсомъ 51 п. 25 ф. съ изображеніями: [illegible] Пророчицы, св. Великомученицы Екатерины, св. [illegible] Елены и св. Благовѣрной Княгини Ольги; съ над-

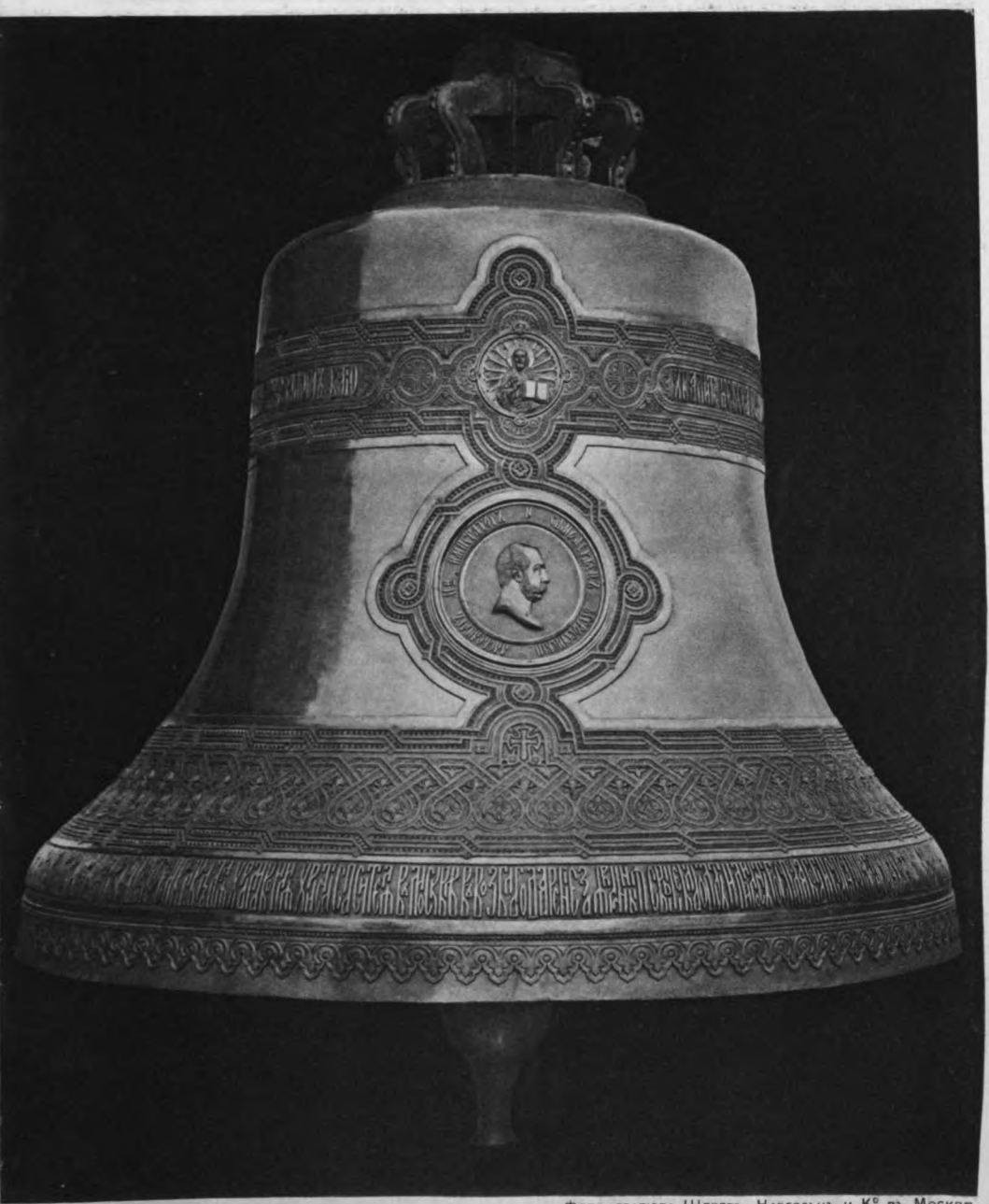

Фото-гравюра Шереръ, Набгольцъ и К° въ Москвѣ.

Первый колоколъ ХРАМА ХРИСТА СПАСИТЕЛЯ. (1654 п.)

Digitized by Google

Digitized by Google

писями: «Вся земля да поклонится Тебѣ и поетъ Тебѣ: да поетъ же имени Твоему, Вышній.»

№ 8 колоколъ, вѣсомъ 28 п., съ изображеніями: св. Апостола Петра, св. Димитрія Ростовскаго и св. Князя Вячеслава; съ надписью: «Разумѣйте языцы и покаряйтеся яко съ нами Богъ».

№ 9 колоколъ, вѣсомъ 14 п. 10 ф., съ изображеніями: свв. Ксеніи, Вѣры и Анастасіи; съ надписью: «Святъ храмъ твой, дивенъ въ правдѣ, услыши ны Боже, Спасителю нашъ».

№ 10 колоколъ, вѣсомъ 6 п. 5 ф.
№ 11 » » 3 п. —
№ 12 » » 2 п. —
№ 13 » » — 35 ф.
№ 14 24 ф. пожертвованъ г. Финляндскимъ.

Для укрѣпленія колоколовъ устроены изъ котельнаго желѣза, сколоченные на подобіе толстыхъ брусьевъ балки. Общій вѣсъ этихъ укрѣпленій 1030 пудъ. Исполнилъ Коротковъ за 9500 р. Онъ же исполнилъ на всѣхъ четырехъ колокольняхъ храма желѣзные полы, винтовыя лѣстницы, рѣшетки, будки и двери за 19800 р. Приспособленія же для звона колоколовъ, желѣзныя цѣпи, ремни и проч. сдѣлалъ Финляндскій за 125 р.

Когда первый и второй колокола были повѣшены на мѣста, въ Коммиссію поступило заявленіе священника г. Ростова, Ярославской губ., О. Аристарха Израилева, о желаніи его привести всѣ колокола въ гармоническій строй. Коммиссія пригласила О. Израилева для личныхъ объясненій. Но такъ какъ для осуществленія предложенія Ростовскаго священника колокола должны быть подточены (съ ихъ внутренней стороны), то Коммиссія не рѣшилась на утонченіе стѣнокъ, имѣя въ виду, что таковой пріемъ можетъ повредить прочности колоколовъ, всѣдствіе чего и отклонила предложеніе О. Израилева до передачи Храма въ духовное вѣдомство. Вслѣдъ за предложеніемъ объ устройствѣ гармоническаго строя колоколовъ, окончившій курсъ во Владимірской семинаріи, псаломщикъ Лавровъ заявилъ Коммиссіи о готовности

Digitized by Google

своей устроить самозвонъ, т. е. такой снарядъ, посредствомъ котораго можно было-бы звонить въ тотъ или другой колоколъ и даже во всѣ колокола, не входя на колокольни. Коммиссія не отнеслась безучастно и къ присланному заявленію: она вызвала Лаврова, дала ему средства устроить модель самозвона, снабдила его колоколами различнаго вѣса и разрѣшила производить работы въ самомъ Храмѣ, съ интересомъ слѣдя за этими работами въ теченіе слишкомъ двухъ мѣсяцевъ. Наконецъ самозвонъ готовъ. Обращающійся посредствомъ тяжести валъ зубцами своими зацѣпляетъ проведенные отъ колоколовъ ремни: раздается нестройный звонъ внутри Храма. Казалось бы цѣль достигнута, но какъ примѣнить на практикѣ это изобрѣтеніе, какъ привести въ движеніе колокола вѣсомъ слишкомъ въ 4 т. пуд. все это дѣло будущаго. Такимъ образомъ попытка Лаврова съ самозвономъ оказалась неудачною.

Digitized by Google

УТВАРЬ.

Исполненіе серебряной утвари для Храма было поручено лучшимъ Московскимъ фабрикантамъ Овчинникову, Хлѣбникову, Постникову и Ювелиру Чичелеву, по рисункамъ, составленнымъ производителями работъ. Стоимость каждаго фунта серебряной вещи, безъ позолоты, опредѣлена примѣрно отъ 45 р. до 55 р, съ позолотою съ одной стороны до 65 р. съ позолотою съ двухъ сторонъ до 75 р., съ позолотою и эмалью во 100 р. Общій вѣсъ серебра утвари, состоящей изъ 117 вещей—718 фун. 57¹/₄ зол. и общая ея стоимость 50.809 р. 23 к.

	ДЛЯ ГЛАВНАГО АЛТАРЯ.	ВѢСЪ.	Стоимость.	
			рубли.	коп.
	РАБОТЫ ОВЧИННИКОВА.			
1	Ящичекъ для мощей, золочен. съ эмалью.	— ф. 33¹/₂ з.	22	01
1	Дароносица золоченая съ эмалью	1 » 3 »	118	88
1	Мирница золоченая съ эмалью.....	1 » 61 »	189	79
1	Крестъ напрестольный золоч. съ эмалью.	2 » 21 »	242	13
1	Крестъ большой, въ древнемъ Византійскомъ стилѣ, золоченый съ эмалью и эмалированнымъ изображен. Распятія, украшенный по угламъ аметистами.....	4 » 40 »	411	66
1	Крестъ молебный и водосвят. золоч.	— » 62 »	65	08
1	Евангеліе торжественное золоченое, съ эмалью и камнями, въ древнемъ Византійскомъ стилѣ, исполнено по рисунку Даля. Въ срединѣ живописное эмалью изображеніе Распятія; на оконечностяхъ креста четыре рельефныхъ изображенія чеканной работы: Крещенія, Воскресенія и Вознесенія Господа и Благовѣщенія Пресв. Богородицы. Въ каймѣ Евангелія изображены эмалью 12 апостоловъ. Съ лицевой стороны Евангеліе представляетъ какъ бы иконостасъ съ орнаментами, нишами и рельефными шаблонами.....	37 » 46 »	3929	42
1	Евангеліе будничное золоченое.....	9 » 87 »	606	38

Digitized by Google

		Вѣсъ.	Стоимость.	
			рубли.	коп.
1	Евангеліе молебное золоченое.....	3ф.34 з.	234	91
1	Потиръ будничный золоченый.....	6» 3 »	403	87
1	Ладоница торжествен. золоч. съ эмалью.	3» 24 »	253	—
1	Кадило торжественное золоченое.....	2» 70 »	158	66
1	Кадило будничное золоченое.....	2» 24 »	110	—
1	Блюдо для просфоръ среднее золочен. эмалированной работы, съ живописными эмалью изображеніями	5» 39 »	439	37
1	Тарелка торжествен. золочен. съ эмалью.	1» 70 »	120	42
1	Ковшичекъ праздничный золоченый....	—» 77 »	57	70
1	Кропило торжествен. золоч. съ эмалью.	—» 60 »	53	50
1	Кубокъ для теплоты золоч. съ эмалью.	1» 61½»	117	93
	РАБОТЫ ХЛѢВНИКОВА.			
1	Дарохранительница серебряно-вызолоченая чеканной обронной работы. По сторонамъ ея изображены картины: Тайная Вечеря и Положеніе во Гробъ; кругомъ, возлѣ колоннъ—евангелисты; около гроба сидящіе два ангела, держатъ рипиды	58» 44 »	5020	76
1	Блюдо для благословенія хлѣбовъ, золоченое съ эмалью въ древ. стилѣ.....	20» 16 »	2004	66
1	Блюдо для просфоръ большое золочен. съ эмалью и эмалир. изображен.; въ сред. Знамен. Пресв. Богород. по борту — въ визант. древ. украшеніи эмалир. образа.	7» 4 »	701	16
1	Тарелка праздничная золоченая.....	1» 9 »	77	62
1	Потиръ съ прибором торжественный золочен. съ эмалью и камнями, въ древнемъ Византійскомъ стилѣ съ эмалиров. изображеніями	12» 12 »	987	50
1	Кувшинъ для св. воды золоч. съ эмалью, въ древнемъ стилѣ.....	4» 78 »	494	75

Digitized by Google

Digitized by Google

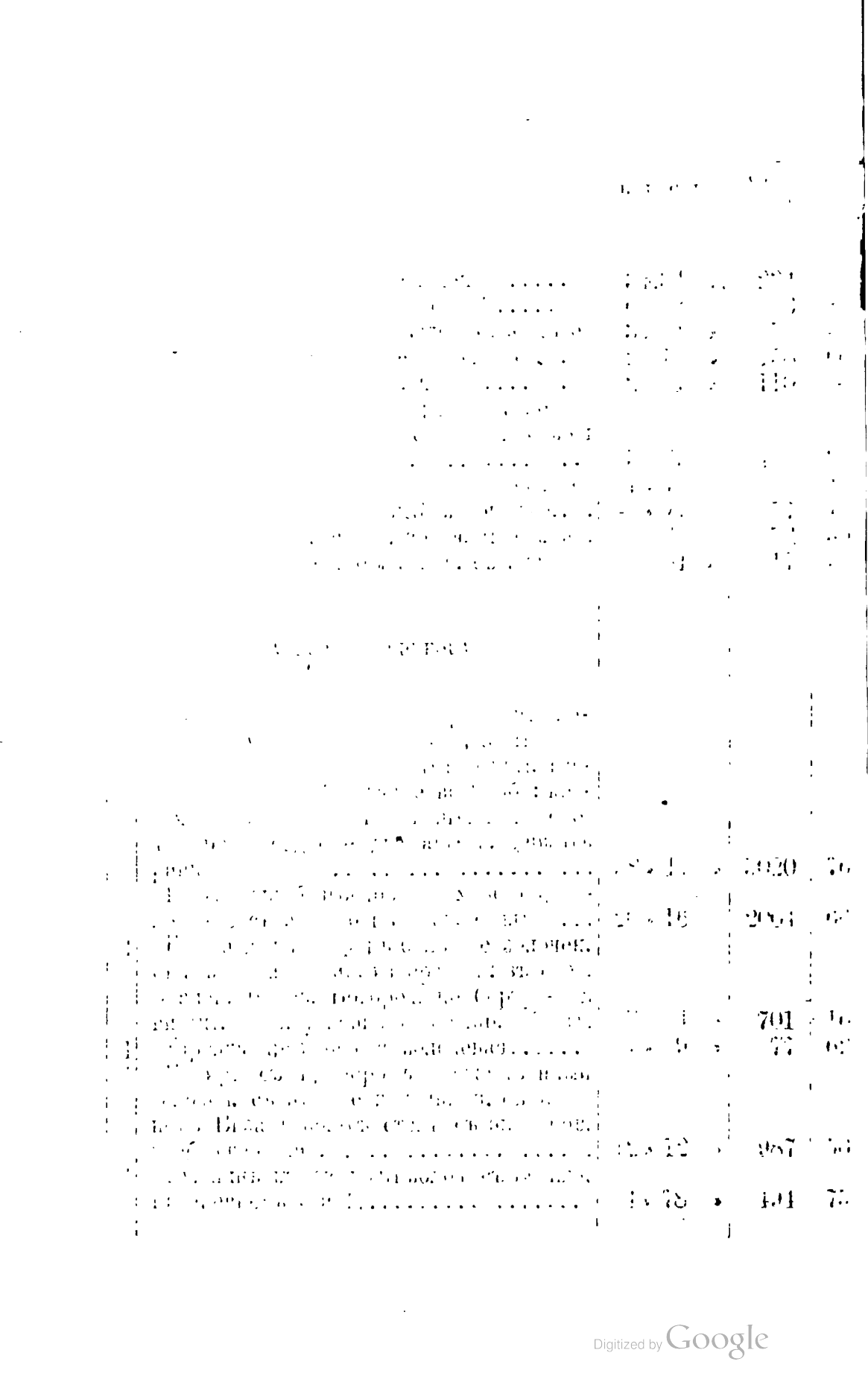

Digitized by Google

Фото-Литогр. Шереръ, Набгольцъ и К° въ Москвѣ

Торжественное Евангеліе Храма въ древне-Византійск. стилѣ. Потиръ и дискосъ

(раб Овчинникова)

Digitized by Google

Digitized by Google

		Вѣсъ.	Стоимость.	
			рубли.	коп.
1	Чаша водосвятная, большая золоч., съ крышкою	20ф.12 з.	1503	50
	работы Постникова.			
1	Ковшичекъ торжественный золоченый.	— » 71 »	74	71
1	Кропило праздничное золоченое	— » 51 »	40	87
	ДЛЯ НИКОЛАЕВСКАГО ПРИДѢЛА.			
	работы Овчинникова.			
1	Ящичекъ для мощей, золоч. съ эмалью.	— » 29½»	20	84
1	Дарохранительница золоченая, чеканной работы, въ Византійскомъ стилѣ, съ позолотой на старинный манеръ, на пьедесталѣ изъ шокшинскаго порфира	20 » 38 »	1511	8
1	Крестъ малый благословляющій, золоч. съ эмалью	2 » 54 »	287	75
1	Крестъ молебный золоченый	— » 61 »	64	79
1	Евангеліе вседневное золоченое	14 » 78 »	884	75
1	Евангеліе молебное золоченое	3 » 34 »	234	91
1	Потиръ съ прибором воскресный, золоченый съ эмалью	8 » 79 »	679	4
	работы Хлѣбникова.			
1	Крестъ напрестольный золоч. съ эмалью и эмалированными изображеніями	2 » 15 »	204	37
1	Потиръ вседневный золоченый, оборонной работы, съ чеканными изображеніями	6 » 12 »	406	50
1	Ладоница воскресная золоченая чеканной работы	1 » 70½»	130	81
1	Ладоница вседневная золоченая	1 » — »	75	—
1	Кадило воскресное золоченое	1 » 48 »	112	50
1	Кадило будничное золоченое	1 » 49½»	101	19
1	Кадило молебное серебряное	1 » 64½»	73	81

Digitized by Google

		Вѣсъ.	Стоимость.	
			рубли.	коп.
1	Чаша водосвятная средняя, золоченая, обронной и гравирован. работы.....	15ф. 6½з.	1126	89
1	Кропило золоченое.....	— » 48 »	37	50
1	Кувшинъ для св. воды внутри золоч..	3 » 86 »	257	9
1	Блюдо для просфоръ обронной раб...	7 » 89 »	397	96
1	Блюдо для антидора.....	4 » 34½»	210	06
1	Тарелочка.....	1 » 3 »	45	87
1	Ковшичекъ золоченый.....	— » 76½»	57	55
1	Кубокъ для теплоты золоченый.....	3 » 24½»	232	15
	работы Постникова.			
1	Евангеліе воскресное золоченое.....	23 » 87½»	1797	50
	ДЛЯ АЛЕКСАНДРОВСК. ПРИДѢЛА.			
	работы Овчинникова.			
1	Ящичекъ для мощей.....	— » 33 »	21	86
1	Евангеліе вседневное золоченое.....	9 » 87 »	606	37
1	Евангеліе молебное золоченое.....	3 » 34 »	234	91
	работы Хлѣвникова.			
1	Дарохранительница чеканной обронной работы, съ изображеніями.....	21 » 9 »	1530	62
1	Крестъ напрестольный золоч. съ эмалированнымъ изображ., чеканной работы..	2 » 8½»	202	48
1	Крестъ молебный золоченый.....	— » 93 »	74	13
1	Потиръ съ прибором вседневный золоч. чеканной оброн. раб. съ изображеніями.	5 » 76 »	397	16
1	Ладоница вседневная золоченая.....	1 » 2 »	75	58
1	Кадило вседневное золоченое.....	1 » 48½»	89	15
1	Кадило молебное серебряное бѣлое...	1 » 64½»	73	81
1	Чаша водосвятная малая, внутри золоч., чеканной и обронной работы.....	8 » 12 »	523	50
1	Кропило золоченое.....	— » 48 »	37	50

Digitized by Google

		Вѣсъ.	Стоимость. рубли.	коп.
1	Блюдо для просфоръ, обронной раб....	5ф.92½з.	298	98
1	Блюдо для антидора	2 » 29½»	108	60
1	Тарелочка	1 » 12 »	48	50
1	Ковшичекъ золоченый.....	— » 79¼»	58	36
1	Кувшинъ для св. воды внутри золочен., чеканной и обронной работы.....	3 » 82½»	256	7
1	Кубокъ для теплоты золоченый, чеканной и обронной работы	4 » 11½»	256	33
	ОБЩАЯ УТВАРЬ.			
	работы Овчинникова.			
1	Крестъ панихидный черный мраморный съ серебрянымъ распятіемъ, надписью и пьедесталомъ.....	6 » 66 »	349	25
2	Евангелія молебныхъ золоч. для требъ.	6 » 69 »	470	12
2	Ладоницы золоченыя.....	2 » 56 »	166	33
2	Кадило для молебновъ безъ позолоты..	2 » 30 »	118	75
2	Рипиды торжественныя золоч. съ эмал.	12 » 5 »	1201	46
2	Рипиды праздничныя золоченыя.....	9 » 74 »	649	58
1	Трикирій золоченый торжественный съ эмалью.....	1 » 70 »	138	42
1	Трикирій праздничный золоченый.....	1 » 57 »	91	62
1	Дикирій торжественный золоч. съ эмал.	1 » 49 »	114	29
1	Дикирій праздничный золоченый.....	1 » 37 »	74	3
2	Пасхальныхъ подсвѣч. золоч. съ эмал.	1 » 44 »	184	84
	работы Хлѣвникова.			
2	Креста молебныхъ золоч. для требъ...	1 » 87½»	147	52
2	Кропила золоченыхъ	— » 93 »	74	13
1	Блюдо для Архіерейскаго облаченія безъ позолоты, оброн. работы	7 » 71 »	392	71
1	Блюдо для просфоръ безъ позолот. обронной и гравированной работы.....	7 » 15 »	376	38
1	Блюдо для сбора подаяній.	4 » 73½»	221	44

Digitized by Google

		Вѣсъ.	Стоимость. рубли.	коп.
1	Сосудъ для вина, безъ позолоты, обронной гравированной работы	5ф.57 з.	318	63
1	Чайникъ безъ позолоты	4 » 94 »	274	42
2	Ковшичка для теплоты золоченые	1 » 60 »	116	—
2	Тарелочки безъ позолоты, будничныя и для требъ	2 » 2 «	90	58
1	Рукомойникъ и тазъ безъ позолот., чеканной и обронной работы	7 » 67½»	445	19
1	Кувшинъ для св. воды внутри золоч.	3 » 83½»	256	35
2	Кольца средніе, безъ позолоты	— » 72 »	33	75
4	Хоругви въ древнемъ стилѣ оброн. работы съ пропильнымъ вокругъ образовъ украшеніемъ	166 » 16 »	8244	66
	работы Постникова.			
1	Блюдо для умовенія ногъ, безъ позолоты.	8 » 27 »	367	88
1	Блюдо для умовенія рукъ съ кунганомъ, безъ позолоты	11 » 58 »	528	92
2	Рамы для выносныхъ образовъ, съ позолотою и эмалью	6 » 15 »	604	37
3	Кисточки	—	13	55
	работы Чичелева.			
1	Архіерейскій посохъ, серебр. вызолоченный съ эмалью	5 фун.	500	—
3	Брачные вѣнцы:			
	Два вѣнца богатые, золоченые съ эмалью.	4 ф.	400	—
	Два вѣнца средніе, золоченые чеканные.	4 ф.	280	—
	Два вѣнца золоченые гравированные.	4 ф.	280	—
	Итого 117 вещей	718ф.57½з.	50809	23

Digitized by Google

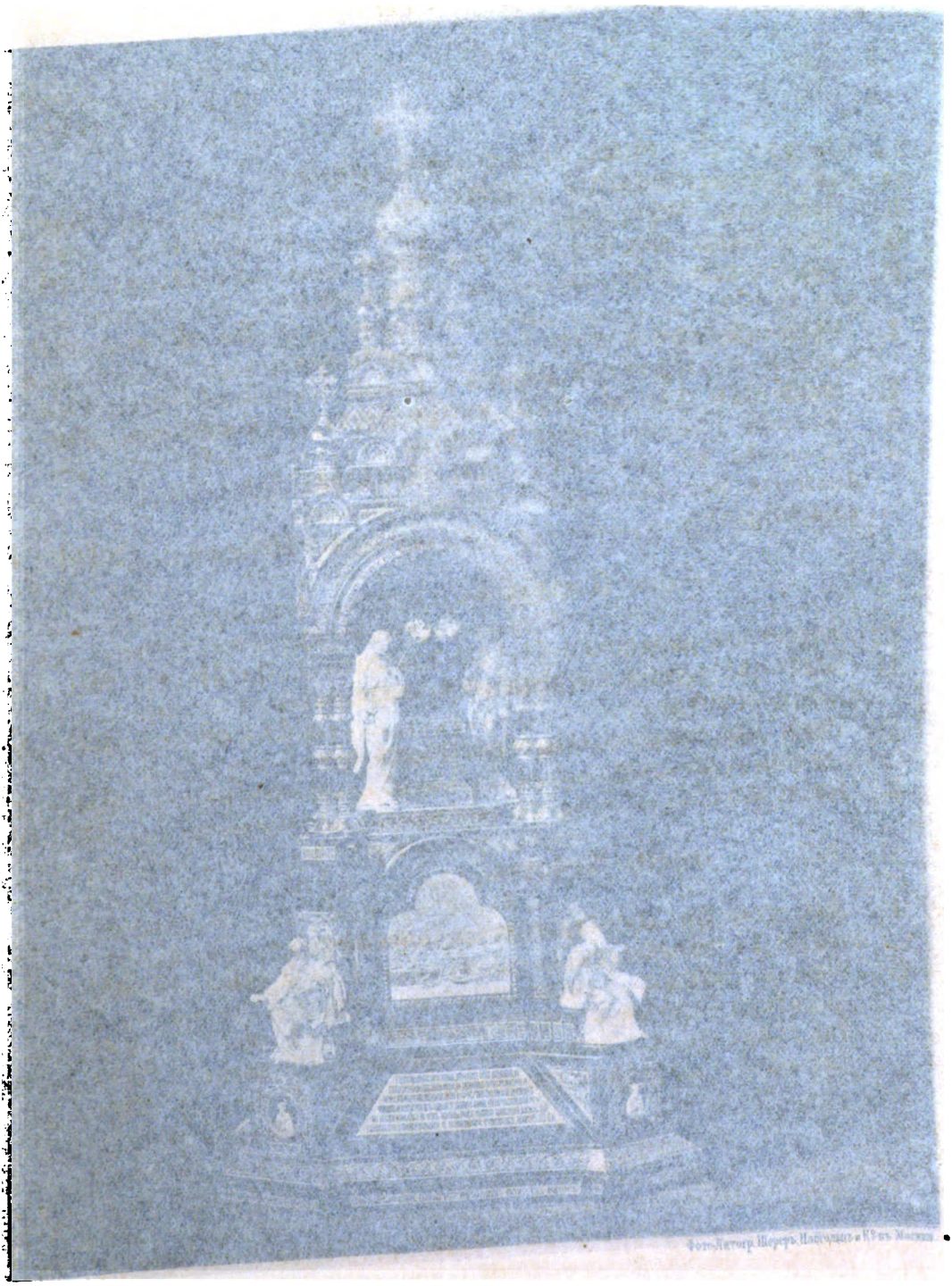

Digitized by Google

Фото-Литогр. Шереръ Набгольцъ и К° въ Москвѣ.

Дарохранительница главнаго алтаря

(раб. Хлѣбникова.)

Digitized by Google

Digitized by Google

ПЛАЩАНИЦА И ХОРУГВИ.

Живописное изображеніе Христа Спасителя, художественно исполненное профессоромъ Сорокинымъ для плащаницы Храма съ вышитою шелкомъ пеленою, окаймлено золотымъ съ орнаментами бордюромъ, заключающимъ въ себѣ молитвенную надпись.

Исполненіе этой работы приняла начальница Арзамазской Алексѣевской общины Евгенія Страгородская за 1000 руб.

Тою же общиною исполнена за 500 руб. вышивка золотомъ двухъ хоругвей, по рисунку хоругвей 1812 года, хранящихся въ Московскомъ Успенскомъ соборѣ. Живопись этихъ хоругвей исполнена по шелковой матеріи художникомъ Фартусовымъ, а древки для нихъ изъ ясневаго дерева, съ мѣдными золочеными стаканами, шарами и крестами исполнилъ купецъ Чумаковъ за 90 руб.

ОБЛАЧЕНІЯ И ОДЕЖДЫ.

1. Первое мѣсто между священными принадлежностями этой категоріи занимаютъ облаченія изъ *золотой парчи граневаго глазета* для трехъ архіереевъ, 6 священниковъ, 5 діаконовъ, 8 псаломщиковъ, 5 исполатниковъ, одеждъ на аналогіи и пеленъ къ нимъ. Они стоятъ 8907 р. 11½ коп.

Одежды на престолы, жертвенники, каѳедры, а равно воздухи изъ трехъ пеленъ и пелены подъ крестъ и митру сдѣланы изъ *золотаго глазета* и стоятъ 4929 р. 58. к.

2. Архіерейское облаченіе изъ *пунцоваго бархата* съ затканными золотыми крестами и изъ той же матеріи одежды на 3 престола и на 3 жертвенника съ воздухами — 2463 р. 55 коп.

Облаченія для 5 священниковъ, 5 діаконовъ, 8 псаломщиковъ, 3 исполатниковъ съ одеждою для аналогіевъ и каѳедры и 3 пеленъ на аналогіи сдѣланы изъ *пунцоваго бархата* и стоятъ 2630 р. 68¼ к.

Digitized by Google

3. Облаченіе изъ *серебряной крестовой парчи* для Архіерея, 5 священниковъ, 5 діаконовъ, 8 псаломщиковъ, 3 исполатниковъ, трехъ одеждъ и трехъ пеленъ на аналогіи 3885 р. 7¾ к.

Одежды на 3 престола и 3 жертвенника, каѳедры, воздухи изъ трехъ пеленъ сдѣланы изъ *серебрянаго глазета* и 12 пеленъ изъ серебрянаго муаръ-антика—3428 р. 26 к.

4. Архіерейское облаченіе изъ *чернаго бархата* съ серебряными крестами и таковыя же одежды на 3 престола и 3 жертвенника, вмѣстѣ съ воздухами изъ трехъ пеленъ—2508 р. 77½ коп.

5 священническихъ и 5 діаконскихъ облаченій, а равно стихари для 8 псаломщиковъ и трехъ исполатниковъ, одежды для каѳедры и аналогіевъ и пелены для нихъ сдѣланы изъ гладкаго *чернаго бархата*—2670р. 94½ к.

6. Изъ гладкаго *синяго бархата*—облаченія для 4 священниковъ, 4 діаконовъ, 2 псаломщиковъ, вмѣстѣ съ воздухами изъ трехъ пеленъ—1655 р. 56 к.

7. Въ томъ же количествѣ облаченія сдѣланы изъ *лиловой парчи* съ серебромъ за 1400 р. 27½ к.

8. Облаченія изъ *коричневой парчи съ золотомъ* для 4 священниковъ, 4 діаконовъ и 2 псаломщиковъ, воздуховъ изъ трехъ пеленъ,—одеждъ на престолы, жертвенники и аналогіи и пеленъ къ послѣднимъ—2332 р. 82¾ к.

9. Облаченія изъ *крестовой бѣлой парчи* съ золотомъ для двухъ священниковъ и двухъ діаконовъ—399 р. 42 к.

10. Облаченія изъ разныхъ шелковыхъ матерій: три архіерейскихъ, мантіи изъ муаръ-антикъ темнолиловаго цвѣта—716 р. 10 к.

Три подризника архіерейскихъ изъ шелковаго бѣлаго муаръ-антикъ—284 р. 17½ к.

21 подризникъ изъ бѣлаго гладкаго фая—976 р. 50 к.

19 подризниковъ изъ шелковой матеріи—472 р. 15 к.

1 покровъ на плащаницу изъ шелковой бѣлой матеріи 248 р. 70 к.

1 престольная и 1 жертвенная пелены изъ малиноваго фая, для главнаго алтаря—282 р. 62½ к.

Digitized by Google

2 престольныя и 2 жертвенныя пелены изъ голубаго фая для боковыхъ придѣловъ—433 р. 50 к.

1 завѣса для царскихъ вратъ главнаго алтаря, съ вышитыми на ней изображеніями Херувимовъ—842 р.

2 завѣсы для царскихъ вратъ въ боковые придѣлы—155 р.

Одежды на водосвятные и панихидные столики изъ бархата пунцоваго, парчи: золотой — поддѣльной, серебряной, коричневой, и бархата чернаго—769 р. 3 к.

Одежды на аналогіи изъ парчи золотой—поддѣльной, серебряной, коричневой и чернаго бархата—1508 р. 80 к.

10 эпитрахилей разныхъ—240 р.

Вообще всѣ облаченія и одежды для Храма, исполненныя Почет. Гражд. Сапожниковымъ, стоятъ 44.140 р.58¾ к. и разные мелкіе предметы, необходимые для освященія Храма—879 р. 5 к.

СТОЛЯРНЫЯ РАБОТЫ.

Тамбуры и двери. Приборы къ нимъ. Перегородки и шкафы въ придѣлахъ. Рака для плащаницы. Мебель и разныя деревянныя вещи.

При трехъ большихъ входныхъ дверяхъ Храма съ ихъ внутренней стороны устроены дубовые тамбуры съ коробками около кирпичныхъ стѣнъ, колодами и дверями шаблонной рѣзной работы.

По смѣтному исчисленію цѣна каждаго тамбура, заключающаго въ себѣ 42,25 арш. шаблонной поверхности вмѣстѣ съ коробкою (25,875 кв. ар.) колодой и наличникомъ (19,49 кв. ар.) опредѣлена въ 3.265 р. 38¾ к., т. е. за каждый квадр. аршинъ поверхности назначено 45 р. При назначеніи этой цѣны имѣлось въ виду, что дубъ мѣрою въ 7 аршинъ чрезвычайно дорогъ.

Исполненіе трехъ большихъ тамбуровъ съ установкою ихъ и натиркою воскомъ было поручено Колпакову за 9.796 р. 16¼ к., т. е. каждый тамбуръ вышиною 4½ арш., шириною 3½ арш. и глубиною 2 арш. 7 вершк. стоитъ 3.265 р. 38¾ к. При установкѣ этихъ тамбуровъ оказалось необходимымъ

Digitized by Google

задѣлать дубомъ и тѣ части штукатурныхъ стѣнъ, въ которыя прошли желѣзныя укрѣпленія дверныхъ колодъ на пространствѣ 7,⁵ кв. арш., что исполнено было Колпаковымъ же за 225 р. Дубовыя же полуциркульныя верхушки, имѣющія въ діаметрѣ 75,⁵ верш. сдѣланы въ 1879 г. за 1.550 р.

Устройство тамбуровъ къ 6 малымъ входнымъ дверямъ Храма съ сѣверной, западной и южной сторонъ по смѣтѣ опредѣлено 2.000 р. за каждый тамбуръ вышиною 4 арш. 4 верш., шириною 3 арш. и глубиною 2 арш. 3 вершка, съ обдѣлкою стѣнъ дверей филенчатыми полотнами со стеклянными рамами сверхъ тамбуровъ.

Для отдѣленія алтарей придѣловъ отъ прилегающихъ къ нимъ ризницъ устроены дубовыя перегородки съ шкафами при нихъ; въ перегородкахъ—57,⁶¹⁹ кв. арш. филенчатой работы по 45 р. и 10,⁴ кв. арш. односторонней работы по 30 р. за кв. арш., а въ шкафахъ 116,⁹⁹ кв. арш. Шкафы снабжены полками, вѣшалками, ящиками, замками и т. д.

Работа перегородокъ и шкафовъ съ петлями, замками, ручками, задвижками и пр. исполнена Колпаковымъ въ 1879 г за 6.100 р.

Вмѣстѣ съ устройствомъ тамбуровъ, по тому же контракту, исполнены Колпаковымъ четыре двухстворчатыя двери для отдѣленія двухъ придѣловъ и ризницъ: двѣ двери вышиною 3 арш. 3 вер., шириною 1 арш. 13 вершк. и двѣ—вышиною 3 арш. 13 вершк. и шириною 2 арш. 4 вершка, съ коробками и наличниками. Двери, ведущія въ ризницу, съ задней ихъ стороны обиты желѣзомъ.

По смѣтѣ устройство дверей опредѣлялось въ 914 р. 40 к. Колпаковъ исполнилъ въ 1879 г. 6 тамбуровъ и четыре двери за оптовую сумму 10.400 р.

Двѣ двойныя дубовыя двери въ главномъ алтарѣ исполнены также Колпаковымъ за 4.226 р.

Приборы къ дверямъ тамбуровъ какъ-то: 24 пары петель, 24 бронзовыхъ подшипника, 96 бронзовыхъ оксидированныхъ накладныхъ петель въ видѣ крестовъ съ 20 розетами, 240 паръ бронзовыхъ высеребренныхъ и оксидированныхъ ро-

Digitized by Google

зетъ, 120 большихъ и 1.440 малыхъ винтовъ сдѣланы въ 1879 г. поч. гражд. Коротковымъ за 4.475 р. 88 коп.

Для украшенія дубовыхъ дверей фабрикантомъ Морандомъ изготовлено 197 мѣдныхъ гальвано-пластически нарощенныхъ высеребренныхъ и оксидированныхъ гвоздей за 192 р. (*).

Мебель и разныя вещи.

Для исполненія мебели и разныхъ деревянныхъ вещей для Храма приглашены были извѣстные въ Москвѣ столярныхъ дѣлъ мастера, Московскіе купцы: Шмидтъ, Теснеръ, Колпаковъ и Кондратьевъ. На произведенныхъ 17 и 20 октября 1879 года конкуренціяхъ вся означенная работа предоставлена къ исполненію купцу Колпакову, какъ сдѣлавшему бо́льшую противъ другихъ конкуррентовъ скидку со смѣтныхъ цѣнъ:

Такимъ образомъ исполнены: Колпаковымъ:

1) Дубовая рака подъ плащаницу, рѣзной орнаментной работы, съ инкрустаціею фоновъ цвѣтнымъ деревомъ, съ амвономъ о трехъ ступеняхъ къ ней, за	1.700	р.	—	к.
2) Четыре дубовыхъ, такой же работы, аналогія для выносныхъ иконъ, по 175 р.	700	»	—	»
3 Девять дубовыхъ, такой же работы, столиковъ для священниковъ и чтецовъ, по 66 р. 11 к.	595	»	—	»
4) Тридцать восемь шкафовъ: 14 для облаченій, 18 для утвари и книгъ, 3 для ковровъ и 3 для архива, мѣрою во всѣхъ 252 кв. арш., по 37 р. 35 к. за кв. арш.	9.412	р.	20	к.
5) Двѣ витрины, длины и шир. 2 арш. каждая, по 207 р. 50 к.	415	»	—	»

(*) Скобки, замки и петли для дверей ризницы Храма (97 руб. 80 коп.) и для шкафовъ въ боковыхъ придѣлахъ 23 руб. 50 коп. исполнены Куркинымъ.

Digitized by Google

6) Два комода, мѣрою въ обоихъ 10 кв. арш., по 199 р. 20 к.	398	»	40	»
7) Большой столъ, длин. 3¼ и шир. 1½ арш.	249	»	—	»
8) Два среднихъ стола, длин. 3¼ и шир. 1 арш. 2 верш., по 166 р.	332	»	—	»
9) Три малыхъ стола, длин. 2¼ арш. и шир. 1 арш. 2 верш., по 103 р. 75 к. .	207	»	50	»
10) Четырнадцать табуретовъ, по 29 р. 5 к.	406	»	70	»
11) Два архіерейскихъ кресла, по 99 р. 60 коп.	199	»	20	»
12) Шесть кипарисныхъ досокъ на престолы и жертвенники, размѣромъ: для престола въ главномъ алтарѣ 2 арш., для жертвенника 1½ арш., для престоловъ въ придѣлахъ 1 арш. 9 верш. и для жертвенниковъ 1 арш. 5 верш., въ квадратѣ. . .	581	р.	—	к.
13) Дубовый амвонъ для торжественнаго Богослуженія, 6 арш. въ квадратѣ, о трехъ ступеняхъ.	498	»	—	»
14) Двадцать шесть дубовыхъ, обитыхъ трипомъ, табуретовъ для священнослужителей, по 33 р. 20 к.	863	»	20	»
15) Двадцать четыре дубовыхъ табурета, безъ обивки, по 29 р. 5 к.	697	»	20	»
16) Тридцать дубовыхъ скамеекъ для нижняго корридора, длин. 3 арш. каждая, въ количествѣ 90 погон. арш., по 8 р. 30 к. за погон. арш.	747	»	—	»
17) Дубовыя вѣшалки съ крючками, въ количествѣ 36 пог. арш., по 8 р. 30 к. за погон. арш.	298	»	80	»
18) Трое дубовыхъ ширмъ для исповѣди, о 5-ти полотнахъ каждыя, высот. 2 арш. 14 верш., по 83 р. за ширмы	249	»	—	»
19) Двойная дубовая золоченая кіота (рама) для святцевъ и выносныхъ иконъ.	83	»	—	»

Digitized by Google

20) Девять дубовыхъ лѣстницъ, о трехъ ступеняхъ для зажиганія свѣчей, по 7 р. 66½ коп.	69	» —	»
21) Двѣ дубовыя конторки для продажи свѣчей, длиною 2 арш. каждая, съ площадками, по 664 р.	1.328	» —	»
22) Дубовая конторка для продажи просфоръ, длин. 1 арш. 14 верш., съ выдвижнымъ столомъ.	166	» —	»
23) Четыре дубовыхъ тумбы для денежныхъ кружекъ, по 124 р. 50 к	498	» —	»
24) Шестьдесятъ сосновыхъ столовъ для освященія пасхи, длин. 3 арш. каждый, по 4 р. 97 к. за столъ.	298	» 80	»
25) Два дубовыхъ рѣзныхъ панихидный и водосвятный столики, покрытые мѣдными никелированными досками, за оба	300	р. —	к.
26) Двѣнадцать дубовыхъ скамеекъ въ хорные корридоры, въ количествѣ 36 погон. арш., по 8 р. 30 к. за погон. арш. . . .	298	» 80	»
27) Три зеркала въ гладкихъ дубовыхъ рамахъ для главнаго и придѣльныхъ алтарей, мѣрою каждое длин. 16 верш. и шир. 10 верш., по 40 р. за зеркало	120	» —	»
28) Два дубовыхъ стола въ придѣльныя ризницы (для мелкихъ вещей и складыванія облаченія), по 40 р.	80	» —	»
29) Двѣ дубовыхъ конторки въ хорные придѣлы для продажи свѣчей, по 160 р.	320	» —	»
30) Четыре дубовыхъ легкихъ аналогія (выносные) подъ парчевую и бархатную одежды, по 30 р.	120	» —	»
31) Три дубовыхъ архіерейскихъ каѳедры, по 30 р.	90	» —	»
32) Съемный дубовый балюстрадъ въ срединѣ Храма, съ нижнею сосновою обвязкою, для огражденія священнослужащихъ			

Digitized by Google

при освященіи Храма и во время торжественныхъ Богослуженій отъ чрезмѣрнаго скопленія молящихся, длин. 60 пог. арш., по 20 р. за погон. арш. . . . . 1.200 » — »

33) Два дубовыхъ, на ножкахъ, сундука для одеждъ на престолы и жертвенники, по 50 р. . . . . 100 » — »

Итого. . . . . 23.620 р. 80 к.

Слѣдующія за тѣмъ вещи исполнены Московскимъ купцомъ Кондратьевымъ:

1 Четыре аналогія для хорныхъ придѣловъ . . . . . 100 » — »

2 Четыре складныхъ аналогія для чтецовъ съ верхами, обтянутыми сафьяномъ, по 75 р. за каждый . . . . . 300 » — »

3 Два дубовыхъ стола, 14 верш. въ квадратѣ, одинъ панихидный и одинъ водосвятный по 10 р за столъ. . . . . 40 » — »

4 Лѣстница ручная для зажиганія свѣчей. 20 » — »

5 Три сосновыя шеста для прикрѣпленія къ нимъ кистей для помазанія стѣнъ Храма при его освященіи . . . . . 10 » — »

Общая же цѣнность всѣхъ столярныхъ работъ и мебели составляетъ. . . . . 61.177 р. 14¼ »

ЖЕЛѢЗНЫЯ РАБОТЫ.

Между работами этого отдѣла послѣ стропилъ Храма и конструкціи куполовъ, о которыхъ выше было сказано, обращаютъ на себя вниманіе лѣстницы, ведущія съ хоръ на чердакъ въ куполъ и въ главу, желѣзные ходы по крышѣ Храма, рѣшетки, крюки и проч.

Въ 1859 году устроены изъ котельнаго желѣза три лѣстницы: одна изъ нихъ ведетъ съ хоръ на чердакъ, другая—изъ пилона въ куполъ и третья крутая лѣстница—въ главу. Работа исполнена Головановымъ и Витчинкинымъ за 8000 руб.

Digitized by Google

Въ 1875 году Поч. Гр. Коротковымъ устроена за 5000 руб. другая лѣстница съ хоръ на чердакъ. Она вѣситъ, вмѣстѣ съ перилами и балясинами, 491 пуд. 31 ф., красива, легка и удобна для хода.

Параллельно бронзовому балюстраду, со всѣхъ четырехъ сторонъ крыши Храма, на протяженіи 244 погонныхъ аршинъ, устроены въ 1876 году отъ одной колокольни до другой желѣзные ходы по крышѣ, шириною 12 вершковъ. Они сдѣланы изъ котельнаго желѣза, съ поручнями, и укрѣплены на стропильныхъ ногахъ крыши.

Для отдѣленія большой и двухъ придѣльныхъ ризницъ отъ корридора хоръ устроены Коротковымъ двѣ большія кованыя, съ орнаментами, рѣшетки, вышиною 15 арш., шириною 6 арш., вѣсомъ 157 пуд. 8 фунт.; онѣ помѣщены въ аркахъ надъ дверями. Двѣ малыя рѣшетки, вышиною 2 ар., шириною 6 арш., вѣсомъ въ обѣихъ 34 пуд. 4 ф., помѣщены надъ стѣнами малыхъ ризницъ. Всѣ 4 рѣшетки стоятъ 2.486 р. 90 коп.

Имъ же устроены крюки и цѣпи для повѣшенія люстръ съ бронзовыми шарами и розетами за 12.246 р. 13 к.

Для огражденія входа на хоры во время вседневныхъ богослуженій, совершаемыхъ въ главномъ алтарѣ, въ нижнемъ корридорѣ западнаго крыла Храма устроены Куркинымъ двѣ желѣзныя, отъемныя, съ замками, рѣшетки за 126 р.

Въ подвалѣ Храма устроены Коротковымъ четыре желѣзныхъ двери и 12 оконныхъ рамъ съ зеркальными въ нихъ стеклами за 857 руб.

Для предохраненія отъ вліянія дождя и снѣга устроены Куркинымъ за 998 р. цинковыя покрышки на пьедестальныхъ откосахъ, поручняхъ, барьерахъ и на промежуткахъ мраморныхъ балясъ, находящихся въ барьерахъ 4-хъ наружныхъ крылецъ Храма.

КОВРЫ И МАТЫ.

Мраморный полъ Храма, для предупрежденія его отъ порчи, устланъ пеньковыми матами и покрытъ бархатными коврами, приготовленными на фабрикѣ ковровыхъ издѣлій купчихи Пѣшковой.

Digitized by Google

Общее количество ковровъ, доставленныхъ Пѣшковою, какъ по контракту, такъ и по подпискамъ, простирается до 1558 арш. различной ширины и цвѣта, а матовъ — до 1873¾ арш., а именно:

1) 125 аршинъ малиноваго бархатнаго ковра, 3 арш. ширины, по 11 р. 40 к. за кажд. арш.....	1 425 р.	— к.
2) 48 аршинъ малиноваго бархатнаго ковра, 2 арш. ширины, по 10 р.....	480 »	— »
3) 413½ арш. сѣраго бархатнаго ковра, 3 арш. ширины, по 8 р. 55 к.....	3.535 »	42½ »
4) 766½ арш. той же ткани, 2 арш. ширины, по 5 р. 22½ к.....	4.004 »	94½ »
5) 79 арш. той же ткани, шириною 1½ арш., по 3 р. 80 к.....	300 »	20 »
6) 78 арш. той же ткани, шириною 1 арш., по 2 р. 60 к.....	207 »	48 »
7) 9 арш. сѣраго ковра, борта красные, шириною 1½ арш., по 3 р. 80 к.	34 »	20 »
8) 39 арш. сѣраго бархатнаго ковра, шириною 3 арш., для площадки и ступеней при входѣ въ Храмъ съ западной стороны, по 8 р. 55 к.....	333 »	45 »
9) 1873¾ арш. матовъ пеньковыхъ, шириною 2 арш., по 1 р. 50 к.....	2.795 »	62½ »
Всего.....	13.116 р.	32 к.

Шторы.

Во всѣхъ хорныхъ и корридорныхъ окнахъ Храма повѣшены сѣрыя полотняныя шторы (44). Прежде исполненія всей работы вообще, Коммиссія поручила драпировщикамъ Васильеву и Дымову устроить по двѣ образцовыя шторы, въ двухъ видахъ, изъ сѣраго и бѣлаго полотна, для помѣщенія

Digitized by Google

ихъ въ хорныхъ окнахъ, а металлическіе приборы (*) для укрѣпленія шторъ исполнены слесарныхъ дѣлъ мастеромъ Куркинымъ, по 22 р. 50 к. съ окна.

Исполненныя Васильевымъ за 137 р. 40 к. и Дымовымъ за 121 р. 80 к., образцовыя шторы не были одобрены Комиссіею, и поэтому исполненіе работы по устройству драпировокъ въ остальныхъ 34 окнахъ хоръ съ бахромою, кистями, розетами, шнурами, съ двумя большими мѣдными кольцами, хрустальными кольцами, проволокою, кнопками, съ деревянною аркою, съ желѣзными винтами и т. д., поручено купцу Фомичеву по 46 р. 90 к. за каждое окно, а считая съ матеріаломъ (36 арш. полотна по 50 коп.) 64 р. 90 к.

8 шторъ въ нижнемъ корридорѣ Храма устроены Фомичевымъ же по 56 руб. 25 к., или за всѣ 450 р., а металлическія укрѣпленія къ нимъ, состоящія изъ 40 желѣзныхъ и 16 мѣдныхъ отливныхъ столбиковъ, съ прирѣзкою къ оконечностямъ ихъ винтовъ, съ гайками, со сверленіемъ отверстій въ бронзовыхъ рамахъ,—Куркинымъ по 30 р. съ окна. Такимъ образомъ устройство шторъ, съ металлическими укрѣпленіями, стоитъ 2905 р. 80 к.

НАБЕРЕЖНАЯ МОСКВЫ РѢКИ, ПЛОЩАДЬ, ТЕРРАСА И ТРОТУАРЪ ХРАМА.

Согласно Высочайше утвержденному, 1 мая 1873 года, мнѣнію Государственнаго Совѣта, устройство набережной Москвы рѣки противъ Храма, а также устройство площади и террассы Храма возложено на Городскую Думу. Въ 1875 году 25 августа Высочайше утвержденъ былъ проектъ площади и террассы около Храма; но такъ какъ на выполненіе этого проекта требовалось затратить 1.600.000 руб., то Город-

(*) Состоящіе изъ 102 желѣзныхъ луженыхъ столбиковъ и 68 мѣдныхъ столбиковъ, со сверленіемъ бронзовыхъ рамъ и утвержденіемъ въ нихъ означенныхъ столбиковъ желѣзными луженными гайками.

Digitized by Google

ская Дума заявила Коммиссіи, что она, по крайней ограниченности средствъ города, вышепомянутый проектъ осуществить не можетъ, а представляетъ для исполненія проектированный ею сокращенный планъ площади Храма, исполненіе котораго не превыситъ 380.000 руб.

Предсѣдатель Коммиссіи Князь В. А. Долгоруковъ представилъ это обстоятельство на благоусмотрѣніе Императора Александра II и Его Величество приказалъ Инженеръ-Генералу Мельникову отправиться въ Москву, и по всестороннемъ ознакомленіи на мѣстѣ со всѣми обстоятельствами настоящаго дѣла, доложить Ему о своихъ соображеніяхъ.

Генералъ Мельниковъ, признавъ проектъ составленный Думою неудовлетворительнымъ, вмѣстѣ съ тѣмъ не считалъ однако возможнымъ предложить къ исполненію проектъ 1875 года въ его первоначальномъ видѣ и сдѣлалъ нѣкоторыя въ немъ измѣненія: онъ уменьшилъ пространство площади съ западной и восточной сторонъ, мотивируя это уменьшеніе тѣмъ, что съ западной стороны выгадывается мѣсто для расширенія Лѣснаго переулка, а съ восточной—сокращается значительный расходъ по отчужденію владѣній; площадь, окруженную террассою, полагалъ обдѣлать въ родѣ сквера, проложивъ ко всѣмъ въѣздамъ нѣсколько шоссейныхъ дорогъ и за тѣмъ отмѣнилъ нѣкоторыя работы, предназначенныя Коммиссіею къ исполненію на сумму 107.613 руб. Соображенія Генерала Мельникова были Высочайше одобрены 2 іюня 1878 г. и сообщены Коммиссіи къ исполненію.

Въ 1878 году 2 сентября послѣдовалъ именной Высочайшій указъ на имя Московскаго Генералъ-Губернатора объ отчужденіи земель и другихъ имуществъ, необходимыхъ подъ устройство причтовыхъ помѣщеній, площади, и террассы Храма. Вслѣдствіе чего и была учреждена подъ предсѣдательствомъ Московскаго Губернатора Коммиссія, которая и опредѣлила стоимость отчуждаемаго имущества въ 206.942 р. 49 к. Принявъ означенное имущество въ свое вѣдѣніе, Коммиссія продала съ публичныхъ торговъ на свозъ всѣ строенія за 31.717 руб.; такимъ образомъ помянутая сумма 206.942 р. 49 к. уменьшилась до 175.225 р. 49 к.,

Digitized by Google

которую Коммиссія и выдала въ распоряженіе Московскаго Губернатора для удовлетворенія бывшихъ владѣльцевъ.

Съ 1878 года началось устройство набережной, площади и террассы для Храма на средства города, которое и окончено въ 1881 году. Вотъ стоимость работъ, произведенныхъ Думою:

Устройство набережной	756.233 р.	22¼	к.
» террассы.	469.071 »	37½	»
» шоссе	31.045 »	22	»
» устройство переулковъ, прилегающихъ къ террассамъ и въѣздовъ на террассу . . .	23.686 »	40	»
» сквера	22.629 »	63	»
» электрическаго освѣщенія наружныхъ фонарей	15.735 »	84	»
Итого. . .	1.318.401 р.	69¼	к.

Тротуаръ.

Тротуаръ вокругъ Храма исполненъ въ 1877 году С.-Петербугскимъ купцомъ Якоби за 70.000 р. Онъ сдѣланъ изъ красноватаго финляндскаго гранита и занимаетъ пространство въ 340½ кв. саж.

Вмѣстѣ съ тротуаромъ обложены гранитомъ четыре отверстія колодцевъ надъ подземными водосточными трубами.

На устройство тротуара и колодцевъ употреблено 346 кв. саж. гранитныхъ лещадей, въ 4 вершка толщиною, и за дополнительныя работы уплочено Якоби, сверхъ контрактной цѣны, 746 р. 21 коп.

Въ 1875 году Московскими купцами Типаевымъ и Александровымъ произведена была подбутка четырехъ крылецъ Храма и вновь разобраны прежде существовавшія четыре гранитныхъ ступени для замѣны ихъ тремя новыми, такими же ступенями. Работа исполнена за 3.786 р. 70 коп.

Digitized by Google

ШТАТЪ ДУХОВЕНСТВА.

Въ 1880 году, 13 декабря, по всеподданнѣйшему докладу Предсѣдателя Коммиссіи Князя В. А. Долгорукова и согласно опредѣленію Святѣйшаго Синода, послѣдовало Высочайшее соизволеніе на присвоеніе Храму наименованія *каѳедральнаго* Собора во имя Христа Спасителя и, сообразно этому наименованію, Коммиссіею представленъ на утвержденіе Государственнаго Совѣта штатъ духовенства и причта, предполагаемыхъ въ этомъ новомъ Соборѣ.

Вмѣстѣ съ представленіемъ объ утвержденіи штата Коммиссія ходатайствовала и объ ассигнованіи необходимыхъ денежныхъ средствъ для постояннаго наблюденія за внутреннимъ и внѣшнимъ благоустройствомъ Храма послѣ его освященія.

Содержаніе причту Московскаго каѳедральнаго Собора во имя Христа Спасителя Коммиссія назначила согласно съ Высочайше утвержденнымъ содержаніемъ всѣмъ членамъ причта С.-Петербурскаго Исаакіевскаго Собора, мотивируя это назначеніе тѣмъ, что Храмъ Спасителя по обширности и великолѣпію его, равно какъ и по важности для всей Россіи, и въ особенности для Москвы, событія, въ воспоминаніе котораго онъ построенъ, долженъ быть во всемъ сравненъ съ Соборомъ Св. Исаакія, тѣмъ болѣе, что при Соборѣ Христа Спасителя нѣтъ прихода, тогда какъ при Исаакіевскомъ Соборѣ состоитъ обширный приходъ и притомъ въ лучшихъ частяхъ города.

Такимъ образомъ въ составъ духовенства при Храмѣ, согласно предположенію Коммиссіи, входятъ слѣдующія лица:

1) Одинъ протоіерей, съ содержаніемъ по	1.800	р. въ годъ.
2) Одинъ ключарь.....	1.350	» »
3) Три священника.....	1.200	» кажд.
4) Одинъ протодіаконъ	1.200	» »
5) Два діакона	750	» кажд.
6) Два иподіакона	600	» »
7) Четыре псаломщика	450	» »

Digitized by Google

8) Два пономаря.....	375	»	»
9) Двѣнадцать звонарей, всѣмъ	1.650	»	»
Одна просфорня.....	230	»	»
Хоръ пѣвчихъ.....	13.000	»	»
Освѣщеніе люстръ и исправленіе футляровъ (*).....	3.680	»	»
Масло, ладонъ, вино и мука для просфоръ.....	800	»	»
Поддержаніе священныхъ одеждъ и пѣвческаго платья	500	»	»
Итого	33.060	р.	въ годъ.

Содержаніе внутренняго и внѣшняго благоустройства зданія Собора:

Содержаніе личнаго состава инспекціи, завѣдывающей наблюденіемъ за зданіемъ Собора:

Одинъ Инспекторъ, съ содержаніемъ..	1.000	р.	въ годъ.
Одинъ Архитекторъ.....	1.000	»	»
Одинъ Смотритель.....	1.000	»	»
Содержаніе команды сторожей:			
Одинъ унтеръ-офицеръ	240	»	»
32 сторожа для содержанія наружныхъ карауловъ и прислуги въ Храмѣ изъ нижнихъ воинскихъ чиновъ.....	3.960	»	»
На обмундированіе унтеръ-офицера и сторожей, по 30 р. на каждаго	990	»	»
На теплую одежду 8 сторожамъ, занимающимъ наружные караулы, по 20 р. на каждаго	160	»	»
На вознагражденіе лицъ, командированныхъ Императорскою Академіею Художествъ для техническо-художественнаго обозрѣнія Собора.....	2.000	»	»

(*) Свѣчи въ люстрахъ и подсвѣчникахъ Храма вставлены въ мѣдные серебрёные съ пружинами футляры, различнаго діаметра, которые въ количествѣ 2600 штукъ исполнены Шопеномъ за 13.000 рубл.

Digitized by Google

Освѣщеніе фонарей и входовъ Собора	120	»	»
Перемѣна пеньковыхъ матъ	150	»	»
Содержаніе въ исправности крышъ Храма.....	400	»	»
Внутреннее содержаніе Собора.....	2 800	»	»
Очистка зеркальныхъ стеколъ въ окнахъ Собора, чистка трубъ, мраморнаго и мозаическаго половъ	400	»	»
Дрова для отопленія Храма.....	3.088	»	»
Наемъ помѣщеній и содержаніе оныхъ:			
Наемъ помѣщеній для духовенства, причетниковъ, смотрителя, хора пѣвчихъ и команды сторожей	8.230	»	»
Отопленіе этихъ помѣщеній	5.070	»	»
Наемъ трехъ дворниковъ при наемныхъ домахъ, съ жалованьемъ по 120 р. и на полушубки по 10 р. въ годъ каждому...	390	»	»
Ремонтъ наемныхъ домовъ, содержаніе въ нихъ чистоты, освѣщеніе корридоровъ и лѣстницъ.....	850	»	»
Итого	35.348	р.	въ годъ.
А всего.....	68.408	р.	въ годъ.

Въ восточной части подваловъ Храма для собранія дежурства и отдохновенія священнослужителей во время богослуженія устроено отдѣльное помѣщеніе. Въ этомъ помѣщеніи, занимающемъ пространство слиш. 50 кв. сажень, 3 окна и 3 двери: одна снаружи, съ юго-восточной стороны площади Храма, ведетъ въ подвалъ, и двѣ—изъ подвала въ нижній корридоръ Храма, къ сторонѣ алтаря. Въ окнахъ вставлены дубовыя рамы, которыя вмѣстѣ съ зеркальными стеклами, стоили 213 руб., а дубовыя двери—358 руб.

Обѣ работы исполнилъ купецъ Колпаковъ въ 1878 г.

Полъ въ этомъ помѣщеніи разсыпной мозаическій, мраморный, на цементѣ, по кирпичной выстилкѣ. Устройство этого пола, на пространствѣ 51,^{505} кв. саж., исполнилъ купецъ Румянцевъ за 767 р. 42 коп. въ 1879 г.

Digitized by Google

Отъ прочихъ подваловъ означенное помѣщеніе отдѣлено каменными стѣнами. Для отопленія его устроены Румянцевымъ за 650 руб. двѣ большія голландскія израсчатыя духовыя печи.

Оштукатурка стѣнъ и сводовъ на цементѣ, а также стѣнъ лѣстницы ведущей изъ корридора Храма въ это помѣщеніе и устройство цементныхъ плинтусовъ при полахъ, исполнены имъ же, Румянцевымъ, за 806 руб. 83 коп.

МЕДАЛИ.

Въ Бозѣ Почившимъ Императоромъ Александромъ II-мъ, 18 апрѣля 1880 года, утверждены составленные Коммиссіею, въ память окончанія сооруженія Храма и его освященія рисунки кабинетныхъ медалей, и разрѣшено изготовленіе самыхъ медалей изъ золота, серебра и бронзы. Независимо отъ упомянутыхъ медалей, Государю угодно было, чтобы, въ память окончанія и освященія Храма, лица, участвующія при его построеніи, были награждаемы малыми медалями для ношенія ихъ въ петлицѣ на Александровской лентѣ. Но, такъ какъ рисунки эти составлены были Коммиссіею въ томъ предположеніи, что освященіе Храма послѣдуетъ 26 августа 1880 г., то въ настоящее время необходимо было сдѣлать въ нихъ нѣкоторыя измѣненія, на что и послѣдовало Высочайшее соизволеніе 9 января 1882 г.

Кабинетная медаль (въ діаметр. 2½ дюйма). На лицевой ея сторонѣ изображенъ Ополченскій Крестъ 1812 года, по срединѣ его наложена медаль 1812 г., съ изображеніемъ Всевидящаго Ока. Кругомъ медали надпись: «не намъ, не намъ, а имени Твоему». Въ верхней оконечности Креста шифръ Императора Александра I; на остальныхъ—надпись: «за Вѣру и Царя». Между оконечностями Креста помѣщены медальоны четырехъ Императоровъ: Александра I, Николая I, Александра II, и Александра III, съ обозначеніемъ годовъ завѣщанія о построеніи въ Москвѣ Храма Спасителю (1812 г.), закладки его (1839 г.), окончанія (1881 г.), и освященія

Digitized by Google

(1882). По окружности медали надпись: «завѣщалъ Александръ I, заложилъ Николай I, окончилъ Александръ II, освятилъ Александръ III.»

На оборотной сторонѣ изображенъ Храмъ Христа Спасителя, кругомъ его надпись: «въ память освященія Храма Христа Спасителя въ Москвѣ», а внизу: «во второе лѣто царствованія Государя Императора Александра III-го,» а не много выше этой надписи: «арх. К. Тонъ».

Малая медаль (для ношенія въ петлицѣ). На лицевой ея сторонѣ изображены шифры четырехъ Императоровъ: Александра I, Николая I, Александра II, и Александра III. Кругомъ надпись: «въ память освященія Храма Спасителя», а внизу: «въ царствованіе Государя Императора Александра III».

На оборотной сторонѣ медали изображенъ Храмъ Христа Спасителя съ надписью кругомъ его: «Храмъ во имя Христа Спасителя въ Москвѣ,» а внизу—«заложенъ 1839 года, оконченъ 1881 года.

БЮДЖЕТЪ.

Большая или меньшая степень успѣшности работъ по сооруженію Храма постоянно зависѣла отъ размѣра ежегодно отпускаемой изъ Государственнаго Казначейства на этотъ предметъ суммы. Съ 1837 по 1862 годъ, расходы по сооруженію Храма опредѣлялись исчисленіями Коммиссіи, сообразно съ ходомъ самыхъ работъ; но въ 1862 году послѣдовало Высочайшее повелѣніе, чтобы на будущее время, для точнѣйшаго опредѣленія издержекъ, былъ назначенъ постоянный размѣръ общей годовой суммы расходовъ.

Такъ какъ средній размѣръ ежегодныхъ ассигновокъ, назначавшихся до 1862 года, составлялъ сумму около 300 т. р. сер., то Коммиссія и опредѣлила этою цифрою постоянный размѣръ своихъ годовыхъ расходовъ для безостановочнаго и правильнаго продолженія работъ; но Государственный Совѣтъ, въ 1862 году, съ Высочайшаго разрѣшенія, сократилъ эту сумму до 276, 861 р. и такимъ образомъ съ этою послѣднею суммою соразмѣряемы были какъ постепен-

Digitized by Google

ность заказовъ, такъ и теченіе работъ, находившихся въ прямой связи съ сроками уплатъ. Одною изъ самыхъ трудныхъ задачъ Коммиссіи было согласовать размѣры ежегодно отпускаемой вышепомянутой суммы съ художественностію и изяществомъ работъ, не говоря уже о качествѣ матеріаловъ.

Но Коммиссія выполнила свою задачу настолько удачно, что ею не устранено ничего, что техника и искусство могли придумать наилучшаго для прочности, отдѣлки и украшенія Храма, не смотря на то, что смѣтныя назначенія и вообще денежныя средства оказывались не всегда вполнѣ достаточными. Въ такихъ случаяхъ сбереженія отъ другихъ статей являлись Коммиссіи на помощь и отдѣлка Храма не получала ущерба. Самое строгое вниманіе было обращено на производство торговъ. Объявленія, что никакія постороннія предложенія, даже выгодныя для Коммиссіи, не будутъ ею приняты послѣ заключенія торговъ, побудили подрядчиковъ—конкуррентовъ къ назначенію рѣшительныхъ цѣнъ; но и при этомъ Коммиссія предоставила себѣ право назначать новые торги, если только находила она цѣны недостаточно умѣренными. Нагляднымъ доказательствомъ той осмотрительности, съ которою сдавала Коммиссія подряды, можетъ служить обзоръ главнѣйшихъ статей, сданныхъ съ торговъ съ 1865 по 1880 годъ. Въ этотъ періодъ времени, отъ различныхъ работъ, она получила сбереженій противъ смѣтныхъ назначеній—671.294 р. 90¾ к. Столь значительная сумма дала возможность Коммиссіи исполнить многія сверхъ-смѣтныя работы и поручить исполненіе живописи, какъ существеннаго украшенія величественнаго памятника, лучшимъ русскимъ художникамъ.

Государственный Совѣтъ, Высочайше утвержденнымъ 31 декабря 1866 года мнѣніемъ, призналъ нужнымъ имѣть слѣдующія свѣдѣнія: какая сумма потребуется на предстоящія по построенію Храма издержки для довершенія его, во сколько лѣтъ постройка Храма можетъ быть окончена и сколько ежегодно потребуется для этой цѣли какъ на штатные, такъ и на строительные расходы? Въ виду этихъ требованій, на Коммиссіи лежала обязанность представить въ

Digitized by Google

Государственный Совѣтъ предположенія и исчисленія о тѣхъ расходахъ, которые необходимы для окончательнаго довершенія сооружаемаго Храма. Коммиссія вполнѣ сознавая, что ходъ и распредѣленіе работъ всецѣло зависятъ отъ размѣра средствъ, въ 1869 году представила разсчетъ, по которому общая цифра предстоящихъ расходовъ на довершеніе отдѣлки Храма была исчислена въ 5.870.000 рублей, по стоимости уже исполненныхъ работъ и примѣрныхъ оцѣнокъ; при чемъ ожидалось пониженіе цѣнъ на торгахъ и конкурренціяхъ. Что касается до періода времени, необходимаго на окончаніе всѣхъ работъ по Храму, то Коммиссія объяснила, что и періодъ этотъ зависитъ отъ тѣхъ средствъ, которыя ежегодно будетъ отпускать Государственное Казначейство въ распоряженіе Коммиссіи, полагая отъ 7 до 24 лѣтъ. Въ первомъ случаѣ требовалось въ годъ до 845 т. руб., а въ послѣднемъ—не болѣе 276 т. руб., какъ отпускалось на сооруженіе Храма, начиная съ 1864 года. Между тѣмъ, въ 1869 г., состоялось Высочайшее повелѣніе объ отдѣлкѣ двухъ боковыхъ придѣловъ въ четырехъ-лѣтній срокъ, для открытія въ нихъ Богослуженія и съ этою цѣлью, въ распоряженіе Коммиссіи было назначено ежегодно по 320 т. руб., начиная съ 1871 по 1875 г. включительно. Увеличенный размѣръ ссуды повліялъ настолько благопріятно на ходъ работъ, что представлялась возможность окончить Храмъ въ теченіе семи лѣтъ, о чемъ и доложено было въ 1872 г. предсѣдателемъ Коммиссіи Императору Александру II, при посѣщеніи Имъ Храма. Послѣ выраженнаго Государемъ согласія Коммиссія исчислила сумму, необходимую на завершеніе всѣхъ работъ по Храму въ 4.578.368 р. 76 к., которую и распредѣлила равными частями по годамъ, а именно: на отдѣлку придѣловъ и на штатные расходы по 320 т. р. въ годъ и дополнительныхъ на общую отдѣлку по 252.296 р. 9½ к., т. е. всего по 572.296 р. 9½ коп. въ годъ. Такъ какъ съ воспослѣдованіемъ Высочайшаго соизволенія на окончаніе сооруженія Храма въ семилѣтній срокъ, настоящее положеніе дѣла требовало со стороны ея особенной поспѣшности, то предсѣдатель Коммиссіи, Генералъ-

Digitized by Google

Адъютантъ Князь В. А. Долгоруковъ употребилъ всѣ зависящія съ своей стороны средства къ разрѣшенію правительственныхъ кредитовъ по представленной смѣтѣ. Вслѣдствіе замѣчаній Министра Внутреннихъ Дѣлъ на нѣкоторыя смѣтныя статьи, Государственный Совѣтъ сократилъ испрашиваемую на окончаніе всѣхъ работъ по Храму сумму и назначилъ къ отпуску изъ Государственнаго Казначейства 3.630.000 руб. съ тѣмъ, чтобы ассигнованіе этой суммы произвести въ теченіе 7 лѣтъ, начиная съ 1874 года, равными частями, т. е. по 518.571 р. ежегодно, предоставивъ Коммиссіи въ текущемъ 1873 году право дѣлать распоряженія о заключеніи условій и о заготовленіи необходимыхъ матеріаловъ для работъ въ будущемъ году на счетъ суммы 320 т. р., назначенной на этотъ годъ для построенія Храма. Вмѣстѣ съ тѣмъ, Государственный Совѣтъ вмѣнилъ въ обязанность Коммиссіи не выходить изъ предѣловъ общаго назначаемаго нынѣ на окончательную отдѣлку Храма расхода, а Министру Внутреннихъ Дѣлъ предоставилъ право своевременно войти въ соглашеніе съ Оберъ-Прокуроромъ Свят. Синода по предмету сооруженія дома для помѣщенія причта Храма Христа Спасителя и сдѣлать распоряженіе, чтобы предположенія объ устройствѣ набережной рѣки Москвы и террассы были предоставлены особому отъ построенія Храма разсмотрѣнію, такъ какъ сооруженіе этихъ предметовъ не можетъ быть отнесено ни къ обязанностямъ Коммиссіи, ни на средства Государственнаго Казначейства.

Этотъ важный правительственный актъ указалъ тотъ конечный предѣлъ времени, когда величественный памятникъ народной славы предстанетъ русскому народу въ его совершенномъ, законченномъ видѣ.

Вотъ размѣры ежегодно отпускаемой на сооруженіе Храма суммы:

Въ 1837	году	252.315	р.	64 к.
» 1838	»	»	»	»
» 1839	»	336.935	»	43 »
» 1840	»	282.683	»	1 »
» 1841	»	150.633	»	55 »

Digitized by Google

» 1842	»	252.532	»	76	»
» 1843	»	589.802	»	1	»
» 1844	»	469.802	»	76	»
» 1845	»	169.778	»	67	»
» 1846	»	369.802	»	76	»
» 1847	»	219.802	»	76	»
» 1848	»	219.802	»	76	»
» 1849	»	19.802	»	71	» *
» 1850	»	193.802	»	76	»
» 1851	»	612.202	»	76	»
» 1852	»	620.062	»	76	»
» 1853	»	594.636	»	5	»
» 1854	»	227.736	»	4	»
» 1855	»	207.615	»	76	»
» 1856	»	236.603	»	76	»
» 1857	»	171.078	»	26	»
» 1858	»	189.173	»	32	»
» 1859	»	353.016	»	65	»
» 1860	»	349.209	»	5	»
» 1861	»	368.596	»	15	»
» 1862	»	435.507	»	30	»
» 1863	»	330.717	»	—	»
» 1864	»	276.861	»	43	»
» 1865	»	276.861	»	43	»
» 1866	»	276.861	»	43	»
» 1867	»	276.842	»	1	»
» 1868	»	276.861	»	—	»
» 1869	»	276.861	»	—	»
» 1870	»	276.861	»	—	»
» 1871	»	320.000	»	—	»
» 1872	»	320.000	»	—	»
» 1873	»	320.000	»	—	»
» 1874	»	518.571	»	—	»

(*) Въ 1849 году ассигнована была только штатная сумма, расходы же по строенію Храма производились на счетъ остатковъ отъ предшествовавшихъ годовъ.

Digitized by Google

» 1875	»	517.571	» —	»
» 1876	»	750.000	» —	»
» 1877	»	750.000	» —	»
» 1878	»	500.000	» —	»
» 1879	»	500.000	» —	»
» 1880	»	213.991	» 90	»
» 1881	»	99.610	» —	»
» 1882	»	98.961	» 50	»
» 1883	»	51.383	» —	»
	Итого.....	15.123.163	р. 89	к.

ДОПОЛНИТЕЛЬНЫЯ РАБОТЫ (*).

Образъ Св. Александра Невскаго.

Въ нижнемъ корридорѣ Храма, у стѣны, соприкасающейся съ главнымъ алтаремъ, помѣщенъ въ бронзовой золоченой рамѣ образъ св. Благовѣрнаго Князя Александра Невскаго, исполненный профессор. Сорокинымъ на пожертвованный въ 1857 году для этой цѣли Д. С. С. Суровщиковымъ капиталъ въ 3000 р. Написаніе образа стоитъ 2000 р., а рама, вмѣстѣ съ лампадою, работы Чумакова, 1464 руб. 30 коп. По обѣимъ сторонамъ этого образа вырѣзаны на мѣдныхъ доскахъ Чумаковымъ и наведены эмалью серебряныхъ дѣлъ мастеромъ Кузмичевымъ два фасада Храма съ планами, по проекту академика Витберга за 1464 р. 30 к. Вверху образа на штукатуркѣ живописно изображенъ художникомъ Фартусовымъ Храмъ Христа Спасителя, по проекту архитектора Тона за 500 р.

Хоругви въ память 1812 года.

Въ 1882 году пожертвованы въ Храмъ обществомъ хоругвеносцевъ, учрежденнымъ при немъ, двѣ хоругви въ память Отечественной войны 1812 года. Работу хоругвей испол-

(*) Работы эти исполнялись во время печатанія «Историческаго Описанія».

Digitized by Google

нилъ серебряныхъ дѣлъ мастеръ Дмитріевъ по рисунку, составленному однимъ изъ учредителей этого общества, крестьяниномъ Злобинымъ. Хоругви украшены серебряными орнаментами, чеканной пропильной работы и обрамлены серебромъ, котораго употреблено 36 фунтовъ. Лопасти обшиты золотой бахрамой съ такими же кистями, вѣсомъ 840 золот. Вверху хоругвей сіяніе, на которомъ помѣщенъ свитокъ съ надписью: «Богъ намъ прибѣжище и сила»; подъ свиткомъ двѣ вѣтви изъ дубовыхъ и лавровыхъ листьевъ. На древкѣ—осміконечный крестъ.

По срединѣ хоругвей, на голубомъ бархатномъ фонѣ, изображенъ собранный изъ стразовыхъ звѣздъ крестъ съ надписью подъ нимъ, вышитою золотомъ: «Симъ побѣждай». Въ каймахъ хоругвей изображены святые и священныя изображенія событій, въ дни празднованія которымъ происходили битвы въ 1812 году.

Хоругвь первая. На лицевой ея сторонѣ, надъ крестомъ, изображенъ св. Благовѣрный князь Александръ Невскій, а внизу въ каймѣ—св. Великомученикъ и побѣдоносецъ Георгій; въ правой каймѣ—Преображеніе Господне (сраженіе при Смоленскѣ, 6 Августа); въ лѣвой каймѣ—свв. Адріанъ и Наталія (сраженіе при Бородинѣ, 26 Августа). На другой сторонѣ хоругви; въ верхней каймѣ—св. Благовѣрный князь Владиміръ, съ правой стороны креста, въ каймѣ—св. Апостолъ Ѳома (сраженіе при Тарутинѣ, 6 Октября), съ лѣвой стороны, въ каймѣ—свв. мученики Сергій и Вакхъ (сраженіе при Полоцкѣ, 7 Октября).

Хоругвь вторая. На лицевой ея сторонѣ, надъ крестомъ—св. Архистратигъ Михаилъ, въ каймѣ справа—св. Іоаннъ Креститель, (сраженіе при Малоярославцѣ, 12 Октября), слѣва—Іоаннъ Рыльскій, (сраженіе при Чашникахъ, 19 Октября). На другой сторонѣ хоругви, въ верхней каймѣ—св. Николай Чудотворецъ, съ правой стороны креста, въ каймѣ—св. Аверкій Іерапольскій, (сраженіе при Вязьмѣ, 26 Октября), слѣва—св. Великомученикъ Димитрій, сраженіе при (Витебскѣ, 26 Октября).

На пожертвованные въ Храмъ рабочими фабрики Саввы

Digitized by Google

Морозова 424 р. 73 к. пріобрѣтены Коммиссіею за 400 р. для Александровскаго придѣла двѣ серебряныя съ эмалью лампады, работы фабрик. Хлѣбникова и одинъ серебряный подсвѣчникъ для жертвенника.

При пробномъ освѣщеніи Храма, происходившемъ въ 1881 году, оказалось, что, не смотря на значительное количество огней, средина Храма представлялась недостаточно освѣщенною, по этому для усиленія освѣщенія сердней части Храма устроено по мраморной облицовкѣ его 256 одиночныхъ, бронзовыхъ вызолоченыхъ подсвѣчниковъ, исполненныхъ купцомъ Шнейдеромъ по 50 руб. за штуку, по образцу подсвѣчниковъ, находящихся въ главномъ алтарѣ, предъ картинами проф. Верещагина.

Для пополненія освѣщенія въ нижнемъ корридорѣ Храма устроено 78 никкелированныхъ бра, о трехъ свѣчахъ каждый, по 78 руб. за штуку. За обѣ эти работы заплачено Шнейдеру, вмѣстѣ съ устройствомъ мѣстъ для свѣчей въ нѣкоторыхъ подсвѣчникахъ, 19030 р. 40 коп.

Для свѣчей въ люстрахъ, лампадахъ и подсвѣчникахъ сдѣланы Шопеномъ 2600 штукъ мѣдныхъ высеребренныхъ съ пружинами футляровъ, по 5 р. за штуку, а всего 13000 руб. и Чумаковымъ 22 футляра, изъ нихъ 18—къ подсвѣчникамъ работы Хлѣбникова, по 25 руб. за футляръ и 4—къ подсвѣчникамъ работы Постникова, по 35 р. за футляръ, а всего 590 р. Впослѣдствіи футляры эти были покрыты стекловиднымъ лакомъ и отверстія въ нихъ для наибольшаго притока къ горящей свѣтильнѣ воздуха расширены. Работа эта исполнена Чумаковымъ за 691 р. Съ цѣлію предохраненія золоченыхъ подсвѣчниковъ отъ залитія ихъ воскомъ пріобрѣтено 487 различнаго размѣра стеклянныхъ розетъ, за 130 р. 75 к.

Для освѣщенія хорной лѣстницы, ведущей въ ризницу, исполненъ Чумаковымъ за 450 руб. бронзовый вызолоченный фонарь съ двумя кронштейнами для постановки его на столбѣ хорной лѣстницы.

Для водосвятныхъ и панихидныхъ столиковъ исполнены Чумаковымъ за 145 руб. четыре никкелированыхъ доски,

Digitized by Google

два рожка для свѣчей и одна съемная полоска съ рожками для свѣчей.

Въ дополненіе къ выноснымъ подсвѣчникамъ, исполнены фабр. Постниковымъ шесть бронзовыхъ подсвѣчниковъ, по 75 руб. за штуку.

Съ цѣлію предохраненія отъ порчи иконъ, находящихся въ сѣверныхъ и южныхъ дверяхъ главнаго иконостаса, устроены при этихъ дверяхъ купц. Шнейдеромъ за 40 руб. золоченые бронзовые со скобою прутья, укрѣпленные въ розеты дверныхъ рамъ; имъ же исполнены для панихидныхъ столиковъ пять бронзовыхъ, покрытыхъ никкелемъ, изображеній Господа, съ укрѣпленіемъ этихъ изображеній къ мраморнымъ крестамъ, исполненнымъ купц. Абросимовымъ.

Для отдѣлки царскаго мѣста пріобрѣтены у купца Сапожникова золотая бахрама, шнуры, кисти и золоченые крючья за 1423 р. и уплачено драпировщику Фомичеву за обивку краснымъ сукномъ площадки 114 р. 60 к., а фабрик. Пѣшковой за коверъ для царскаго и архіерейскаго мѣстъ 274 р. 20 коп.

Архіерейское кресло въ главномъ алтарѣ обито золотою гранью, по 50 руб. за аршинъ (242 р.) Сидѣнья же для священниковъ (10) обиты золотою гранью въ 25 руб. и 15 руб. за аршинъ, а за всю работу по обивкѣ гранью уплачено Сапожникову 1134 р. 86 к.

Въ дополненіе къ столярнымъ работамъ, исполнены столяромъ Кондратьевымъ четыре дубовыхъ аналогія для чтецовъ съ верхами обтянутыми сафьяномъ по 75 р. каждый, и четыре дубовыхъ аналогія подъ одежды съ тремя при нихъ съемными ящиками, по 25 руб., а всего 400 руб.

Заканчивая описаніе Храма, умѣстно будетъ сказать нѣсколько словъ о составителѣ проекта и строителѣ этого вѣковаго русскаго памятника отечественной славы К. А. Тонѣ.

Между дѣятелями русскаго строительнаго искусства первой половины XIX столѣтія выдается личность профессора архитектуры Тона, который въ теченіе болѣе полувѣковаго

Digitized by Google

своего служенія искусству былъ его представителемъ, неутомимымъ дѣятелемъ и руководителемъ, приготовившимъ десятки архитекторовъ. Изъ наиболѣе замѣчательныхъ его сооруженій въ Москвѣ, кромѣ Храма Христа Спасителя, обращаютъ на себя вниманіе Кремлевскій дворецъ, колокольня Симонова монастыря, Измайловская богадѣльня и Малый театръ. Въ С.-Петербургѣ—храмы: Великомученицы Екатерины, Преображенія Господня, Введенія и Благовѣщенія Пресв. Богородицы. Рядъ храмовъ въ провинціальныхъ городахъ: Новгородѣ, Воронежѣ, Саратовѣ, Царскомъ Селѣ, Петергофѣ, Свеаборгѣ, Ельцѣ и Таврисѣ, реставрація Ипатіевскаго монастыря въ Костромѣ и всѣ станціи желѣзной дороги на пути изъ Москвы въ С.-Петербургъ.

Тонъ умеръ, 87 лѣтъ, 25 Января 1881 года и погребенъ въ С-Петербургѣ, на Волковомъ кладбищѣ.

Въ послѣднее десятилѣтіе сооруженія Храма, по случаю болѣзни Тона, главными дѣятелями по всѣмъ производившимся работамъ были: ректоръ архитектуры А. И. Резановъ и профессоръ архитектуры С. В. Дмитріевъ.

Составъ же Комиссіи, при которой окончено сооруженіе Храма, былъ слѣдующій:

1) Предсѣдатель — Московскій Генералъ-Губернаторъ, Генералъ-Адъютантъ, Генералъ отъ Кавалеріи, Членъ Государственнаго Совѣта, Князь Владиміръ Андреевичъ Долгоруковъ съ 1865 по 1883 г.

2) Вице-Президентъ—Гофмейстеръ Двора Его Императорскаго Величества Баронъ М. Л. Боде-Колычевъ.

3) Члены: Тайный Совѣтникъ И. И. Масловъ, завѣдывающій дѣлами Комиссіи Дѣйствительный Статскій Совѣтникъ П. Н. Зубовъ, въ должности Шталмейстера Двора Его Императорскаго Величества, Князь Д. Н. Долгоруковъ, Губернскій Предводитель Дворянства, въ должности Егермейстера Двора Его Императорскаго Величества, Графъ А. В. Бобринскій и Городской Голова, Статскій Совѣтникъ С. М Третьяковъ.

Digitized by Google

ДѢЯТЕЛЬНОСТЬ КОММИССІИ.

Сооруженіе Храма, какъ выше было помянуто, совершалось подъ руководствомъ особо учрежденной въ 1837 г. Коммиссіи, которой были дарованы права отдѣльнаго, совершенно независимаго ни отъ какого Министра учрежденія. Во главѣ Коммиссіи состояли, согласно особому Высочайшему повелѣнію, московскіе Генералъ-Губернаторы, которые непосредственно представляли Государю Императору всеподданнѣйшіе доклады, касающіеся благоустройства Храма. Построеніе Храма, начатое въ 1839 году, при Генералъ отъ Кавалеріи князѣ Д. В. Голицынѣ, окончено въ 1881 году при Генералъ отъ Кавалеріи, Генералъ-Адъютантѣ, князѣ В. А. Долгоруковѣ.

Второе мѣсто послѣ Предсѣдателя Коммиссіи занималъ Вице-Президентъ, а за нимъ пять членовъ: два по искусственной части, одинъ завѣдывающій дѣлами, губернскій предводитель дворянства и городской голова. При разрѣшеніи вопросовъ духовнаго содержанія принимали участіе Высокопреосвященные Митрополиты и ихъ Викаріи. При Коммиссіи состояла канцелярія, архитекторскій составъ и чертежная.

Прослѣдивъ дѣлопроизводство Коммиссіи отъ начала построенія Храма до окончанія его, мы изложимъ въ краткомъ очеркѣ ту дѣятельность, которою заявила себя Коммиссія, предсѣдательствуемая въ теченіе ея болѣе сорокалѣтняго существованія семью генералъ-губернаторами: 1. Княз. Голицынымъ, 2. Княз. Щербатовымъ, 3. Граф. Закревскимъ, 4. Граф. Строгановымъ, 5. Генералъ-Адъютантомъ Тучковымъ, 6. Генералъ отъ Инфантеріи Офросимовымъ и 7. Генералъ Адъютантомъ Княз. Долгоруковымъ.

1. При Генералъ отъ Кавалеріи князѣ *Д. В. Голицынѣ*, съ 1839 по 1843 г. составлены и утверждены правила и штатъ Коммиссіи, положенъ первый камень основанія, устроенъ фундаментъ Храма, возведены стѣны его до той высоты, на которой оканчивается цоколь, сдѣланы подземныя водосточ-

Digitized by Google

ныя трубы вокругъ Храма, и начата облицовка цоколя Протопоповскимъ мраморомъ.

2. При Генералъ отъ Инфантеріи князѣ *А. Г. Щербатовѣ,* съ 1843 по 1848 г., продолжалась кирпичная кладка Храма и облицовка цоколя мраморомъ, сдѣлана подбутка крылецъ, устроенъ аттикъ, основанія четырехъ малыхъ куполовъ, тамбуръ главнаго купола, съ вырубкою на немъ украшеній, карнизъ главнаго купола, отлиты чугунныя водосточныя трубы, и начата постановка горельефовъ.

3. При Генералъ-Адъютантѣ графѣ *А. А. Закревскомъ,* съ 1848 по 1859 г., оконченъ колоссальный сводъ большаго купола, сооружены металлическія главы и крыши, позолочены главы и установлены кресты, сдѣланы крыльца съ парапетами, подоконники въ 16 окнахъ тамбура, временныя рамы, двери и пневматическія печи; облицованы мраморомъ парапеты, арки и четыре малыхъ купола съ вырубкою надписей и украшеній, исполнена и установлена значительная часть горельефовъ и заказаны на колыванской шлифовальной фабрикѣ 18 яшмовыхъ колоннъ для украшеній Храма, устроены крыльца и четыре лѣстницы на хоры и совершена покупка у г. Суровщикова торговыхъ бань для площади Храма.

4. При Генералъ-Адъютантѣ графѣ *С. Г. Строгановѣ,* съ 29 апрѣля по 12 сентября 1859 г., продолжалось исполненіе вышепоименованныхъ начатыхъ работъ.

5. При Генералъ-Адъютантѣ *П. А. Тучковѣ,* съ 1859 по 1864 г., устроены наружныя бронзовыя входныя двери съ рельефными на нихъ изображеніями, бронзовый вызолоченый балюстрадъ на кровлѣ Храма, заказаны образцовыя бронзовыя двери внутри Храма, балюстрадъ для галлереи главнаго купола, бронзовыя перила для хорной лѣстницы; оштукатурены сводъ и поясъ главнаго купола, приступлено къ заготовленію лабрадора, порфира и итальянскихъ мраморовъ и къ исполненію внутренней пробной облицовки лабрадоромъ и шокшинскимъ порфиромъ $^1/_4$ части Храма, исполнены бронзовыя рамы для главнаго купола и поручено проф. Маркову исполненіе живописи въ куполѣ.

Digitized by Google

6. При Генералѣ отъ Инфантеріи *М. А. Офросимовѣ*, съ 1864 по 1865 г., продолжалось заготовленіе матеріаловъ для облицовки и исполненіе начатыхъ работъ.

7. При Генералъ-Адъютантѣ князѣ *В. А. Долгоруковѣ*, съ 1865 по 1883 г., утвержденъ новый штатъ Коммиссіи, а въ 1869 г. состоялось Высочайшее повелѣніе объ отдѣлкѣ въ четырехлѣтній срокъ двухъ боковыхъ придѣловъ въ корридорѣ Храма и для этой цѣли испрошено было къ отпуску 320.000 р., т. е. къ нормальной, ежегодно отпускаемой, суммѣ прибавлено 60.000 р.

Проф. Марковъ окончилъ живопись большаго купола, оштукатурены стѣны верхнихъ и нижнихъ корридоровъ и малые куполы, исполнена вся внутренняя облицовка лабрадоромъ и шокшинскимъ порфиромъ, окончены мозаическія работы. Въ 1873 г. испрошено Высочайшее разрѣшеніе на перенесеніе придѣловъ изъ нижняго корридора на хоры и, по докладу князя Долгорукова, послѣдовало Высочайшее повелѣніе объ окончаніи сооруженія всего Храма къ 1880 году, съ ассигнованіемъ на этотъ предметъ 3.630,000 р. Испрошено разрѣшеніе на передвиженіе кредита изъ одного года на другой, вслѣдствіе чего Коммиссія имѣла возможность въ нѣкоторые годы расходовать до 700.000 и, по случаю усилившагося дѣлопроизводства, увеличено содержаніе служащимъ въ канцеляріи Коммиссіи и архитекторамъ. Для хорныхъ придѣловъ устроены изъ бѣлаго мрамора малые иконостасы, главный иконостасъ съ инкрустаціями, съ бронзовымъ золоченымъ надъ нимъ шатромъ, мраморный полъ въ срединѣ и нижнемъ корридорѣ Храма, мозаическіе полы на хорахъ, мраморныя кіоты для средины, корридоровъ и придѣловъ Храма, престолы, жертвенники, аналогіи, пьедесталы для крестовъ, запрестольныхъ иконъ, хоругвей и кружекъ, Царское и архіерейское мѣста, мраморныя плиты въ корридорѣ Храма и вырублены на нихъ имена воиновъ раненыхъ, убитыхъ и награжденныхъ въ сраженіяхъ 1812—14 гг., исполнена живопись во всемъ Храмѣ и орнаментное его росписаніе, бронзовый балюстрадъ на хорахъ, бронзовыя съ разчеканкою двери внутри Храма и перила для хорныхъ лѣст-

Digitized by Google

ницъ, бронзовыя рамы для хорныхъ и корридорныхъ оконъ вмѣстѣ съ мраморными къ нимъ подоконниками, бронзовыя люстры, люстро-лампады, подсвѣчники, канделябры, наружные фонари на крыльцахъ Храма и вообще всѣ бронзовыя работы; устроены изъ финляндскаго гранита тротуаръ вокругъ Храма и четыре площадки крылецъ, исполнена вся серебряная утварь облаченія, хоругвіи, мебель, ковры, маты и разныя деревянныя работы: тамбуры, пьедесталъ для плащаницы и проч. Отлито и повѣшено 14 колоколовъ. Куплены по оцѣнкѣ и на средства Комиссіи домъ Шатерниковой и прочіе дома подъ площадь Храма, а также планирована и окончательно устроена площадь Храма и набережная Москвы рѣки. По всеподданнѣйшимъ докладамъ князя Долгорукова, учреждено при Храмѣ общество Хоругвеносцевъ и присвоенъ этому обществу особый серебряный знакъ для ношенія на груди; утвержденъ бюджетъ на содержаніе Храма и штатъ духовенства и причта; выбиты золотыя и серебряныя медали въ память освященія Храма, для ношенія въ петлицѣ на Александровской лентѣ.

Digitized by Google

Digitized by Google

ПРИЛОЖЕНІЕ

ХРАМЪ КАКЪ ИСТОРИЧЕСКІЙ ПАМЯТНИКЪ.

Digitized by Google

Digitized by Google

ПРИЛОЖЕНІЕ.

ХРАМЪ КАКЪ ИСТОРИЧЕСКІЙ ПАМЯТНИКЪ.

Нижній корридоръ Храма можно разсматривать какъ историческій памятникъ событій Отечественной войны 1812-14 годовъ. Во впадинахъ его стѣнъ помѣщено 177 мраморныхъ плитъ, на которыхъ изложено въ хронологическомъ порядкѣ описаніе сраженій, бывшихъ въ предѣлахъ Россіи и внѣ нашего отечества въ такомъ порядкѣ: время и мѣсто сраженія, главноначальствующіе, перечень войскъ и орудій, принимавшихъ участіе въ дѣлѣ, имена убитыхъ и раненыхъ въ томъ сраженіи офицеровъ, общее число выбывшихъ изъ строя нижнихъ чиновъ и наконецъ имена отличившихся, т. е. получившихъ высшія награды (безъ обозначенія самыхъ наградъ) и, по Высочайшему повелѣнію, имена лицъ, награжденныхъ орденомъ Св. Георгія.

Такимъ образомъ, войдя въ Храмъ черезъ западныя двери (противъ главнаго иконастаса), налѣво отъ входа, на стѣнѣ корридора, начертанъ Высочайшій приказъ арміямъ и рескриптъ Предсѣдателю Государственнаго Совѣта Графу Салтыкову о вступленіи непріятеля въ предѣлы Россіи, далѣе воззваніе къ Москвѣ и Высочайшій манифестъ о вооруженіи Россіи. Затѣмъ, по обѣимъ сторонамъ корридора въ хронологическомъ порядкѣ помѣщены помянутыя выше описанія сраженій внутри Россіи, вплоть до заалтарныхъ стѣнъ. На стѣнѣ, соприкасающейся къ Горнему мѣсту,—манифестъ о построеніи церкви во имя Спасителя Христа въ Москвѣ; надъ нимъ живописно изображенъ рисунокъ Храма Христа Спа-

Digitized by Google

сителя по проекту Тона, а ниже его—рисунокъ Храма по проекту Витберга; на остальныхъ стѣнахъ заалтарнаго пространства вырублены благодарственные манифесты Русскому народу и Русскому дворянству, манифестъ объ учрежденіи медали въ память событій 1812 года, составъ ополченія и перечень пожертвованій, сдѣланныхъ различными городами и частными лицами для спасенія отечества. Юговосточная и южная части корридора заключаютъ въ себѣ описанія заграничныхъ сраженій; эти описанія оканчиваются у западныхъ дверей манифестомъ о взятіи Парижа, низложеніи Наполеона I и заключеніи міра въ Европѣ.

Всѣ надписи о сраженіяхъ, согласно Высочайшему повелѣнію, были доставлены въ Коммиссію Военно-Ученымъ Комитетомъ.

Digitized by Google

1 СТѢНА.

ВЫСОЧАЙШІЙ ПРИКАЗЪ АРМІЯМЪ И РЕСКРИПТЪ ПРЕДСѢДАТЕЛЮ ГОСУДАРСТВЕННАГО СОВѢТА ГРАФУ САЛТЫКОВУ, 13 ІЮНЯ 1812 ГОДА, О ВСТУПЛЕНІИ НЕПРІЯТЕЛЯ ВЪ ПРЕДѢЛЫ РОССІИ.

Приказъ арміямъ.

Съ давняго времени примѣчали Мы непріязненные противъ Россіи поступки Французскаго Императора, но всегда кроткими и миролюбивыми способами надѣялись отклонить оные. Наконецъ, видя безпрестанное возобновленіе явныхъ оскорбленій, при всемъ Нашемъ желаніи сохранить тишину, принуждены Мы были ополчиться и собрать войска Наши, но и тогда, ласкаясь еще примиреніемъ, оставались въ предѣлахъ Нашей Имперіи, не нарушая мира, а бывъ токмо готовыми къ оборонѣ. Всѣ сіи мѣры кротости и миролюбія не могли удержать желаемаго Нами спокойствія. Французскій Императоръ, нападеніемъ на войска Наши при Ковно, открылъ первый войну. И такъ, видя его никакими средствами непреклоннаго къ миру, не остается Намъ ничего инаго, какъ, призвавъ на помощь свидѣтеля и защитника правды, Всемогущаго Творца небесъ, поставить силы Наши противъ силъ непріятельскихъ. Не нужно Мнѣ напоминать вождямъ, полководцамъ, и воинамъ Нашимъ о ихъ долгѣ и храбрости. Въ нихъ издревле течетъ громкая побѣдами кровь Славянъ. Воины! вы защищаете вѣру, отечество, свободу. Я съ вами! На зачинающаго Богъ!

„*АЛЕКСАНДРЪ.*“

Вильно.

13 Іюня 1812 г.

Digitized by Google

IV

Рескриптъ Фельдмаршалу Графу Салтыкову.

Графъ Николай Ивановичъ!

Французскія войска вошли въ предѣлы Нашей Имперіи. Самое вѣроломное нападеніе было возмездіемъ за строгое наблюденіе союза. Я, для сохраненія мира, истощилъ всѣ средства, совмѣстныя съ достоинствомъ Престола и пользою Моего народа. Всѣ старанія Мои были безуспѣшны. Императоръ Наполеонъ въ умѣ своемъ положилъ твердо разорить Россію. Предложенія самыя умѣренныя остались безъ отвѣта. Внезапное нападеніе открыло явнымъ образомъ лживость подтверждаемыхъ въ недавнемъ еще времени миролюбивыхъ обѣщаній. И потому, не остается Мнѣ иначе, какъ поднять оружіе и употребить всѣ врученные Мнѣ Провидѣніемъ способы къ отраженію силы силою. Я надѣюсь на усердіе Моего народа и храбрость войскъ Моихъ. Будучи въ нѣдрахъ домовъ своихъ угрожаемы, они защитятъ ихъ съ свойственною имъ твердостію и мужествомъ. Провидѣніе благословитъ праведное Наше дѣло. Оборона Отечества, сохраненіе независимости и чести народной принудили Насъ препоясаться на брань. Я не положу оружія, доколѣ ни единаго непріятельскаго воина не останется въ Царствѣ Моемъ.—

Пребываю къ вамъ благосклонный
„АЛЕКСАНДРЪ.“

Вильно.
13 Іюня 1812 г.

2 СТѢНА.

АРРІЕРГАРДНЫЯ ДѢЛА ПРИ ДЕВЕЛЬТОВѢ И ВИЛЬКОМИРѢ 16 ІЮНЯ; ДѢЛО ПРИ КОЗЯНАХЪ 19 ІЮНЯ; СТЫЧКА МЕЖДУ СВЕНЦЯНАМИ И МИХАЛИШКАМИ 20 ІЮНЯ; ДѢЛА: ПРИ КОЧЕРГИШКАХЪ 23 ІЮНЯ, МИРѢ 27 И 28 ІЮНЯ, РОМАНОВѢ 2 ІЮЛЯ, САЛТАНОВКѢ И ФАТОВОЙ 11 ІЮЛЯ 1812 ГОДА.

Арріергардныя дѣла при Девельтовѣ и Вилькомирѣ.

КОМАНДОВАВШІЙ ВОЙСКАМИ: Генералъ-Маіоръ Кульневъ.

УЧАСТВОВАВШІЯ ВОЙСКА: 23 и 25 егерскіе полки, Нѣжинскій драгунскій и Гродненскій гусарскій полки, при 6 орудіяхъ.

Digitized by Google

УБИТЪ: 23-го егерскаго полка Подполковникъ Мордвиновъ.

РАНЕНЪ: Гродненскаго гусарскаго полка Ротмистръ Кемпфертъ.

Выбыло изъ строя нижнихъ чиновъ 100.

ОТЛИЧИЛСЯ: Полковникъ Мезенцовъ.

Дѣло при Козянахъ.

КОМАНДОВАВШІЙ ВОЙСКАМИ: Генералъ-Адъютантъ Баронъ Винценгероде.

УЧАСТВОВАВШІЯ ВОЙСКА: находившійся на аванпостахъ Маріупольскій гусарскій полкъ.

РАНЕНЪ: Поручикъ Фигнеръ.

Выбыло изъ строя нижнихъ чиновъ 40.

Стычка между Свенцянами и Михалишками.

КОМАНДОВАВШІЙ ВОЙСКАМИ: Ротмистръ Галевъ 1-й.

УЧАСТВОВАВШІЯ ВОЙСКА: 1-й эскадронъ Польскаго уланскаго полка.

Выбыло изъ строя нижнихъ чиновъ 47.

НАГРАЖДЕНЪ Орденомъ Св. Георгія 4-й степ. Ротмистръ Галевъ 1-й.

Дѣло при Кочергишкахъ.

КОМАНДОВАВШІЙ ВОЙСКАМИ: Генералъ-Маіоръ Баронъ Корфъ.

УЧАСТВОВАВШІЯ ВОЙСКА: Арріергардъ главной колонны 1-й арміи.

РАНЕНЪ: Л.-Гв. Преображенскаго полка Полковникъ Рахмановъ.

Выбыло изъ строя нижнихъ чиновъ 236.

ОТЛИЧИЛСЯ: Генералъ-Адъютантъ Графъ Орловъ-Денисовъ.

Дѣло при Мирѣ.

КОМАНДОВАВШІЙ ВОЙСКАМИ: Генералъ отъ Кавалеріи, Войсковой Атаманъ войска Донскаго, Платовъ.

УЧАСТВОВАВШІЯ ВОЙСКА: Казачій корпусъ Атамана Платова, 16 эскадроновъ подъ командой Генералъ-Адъютанта Василь-

Digitized by Google

чикова 1-го и часть летучаго отряда подъ командою Генералъ-Маіора Кутейникова.

РАНЕНЫ: Полковникъ Эммануэль и Прапорщикъ Демиденко.

Выбыло изъ строя нижнихъ чиновъ 8.

ОТЛИЧИЛСЯ: Генералъ-Маіоръ Кутейниковъ.

НАГРАЖДЕНЫ Орденомъ Св. Герогія 4 степ.: Подполковникъ Кирсановъ и Маіоръ Давыдовъ.

Дѣло при Романовѣ.

КОМАНДОВАВШІЙ ВОЙСКАМИ: Генералъ отъ Кавалеріи, Восковой Атаманъ войска Донскаго, Платовъ.

УЧАСТВОВАВШІЯ ВОЙСКА: 5-й егерскій полкъ; Кіевскій драгунскій, Литовскій уланскій и Ахтырскій гусарскій полки; казачіе полки: Иловайскаго 4-го, Карпова 2-го, Краснова 1-го и Кутейникова 2-го.

РАНЕНЪ И НАГРАЖДЕНЪ Орденомъ Св. Георгія 3 степ. Генералъ-Маіоръ Кутейниковъ.

Дѣла при Салтановкѣ и Фатовой.

КОМАНДОВАВШІЙ ВОЙСКАМИ: Генералъ-Лейтенантъ Раевскій.

УЧАСТВОВАВШІЯ ВОЙСКА: Пѣхотные полки: Алексопольскій, Ладожскій, Нарвскій, Нижегородскій, Новоингерманландскій, Орловскій, Полтавскій и Смоленскій; егерскіе полки №№ 5, 6, 41 и 42-й Ахтырскій гусарскій полкъ; батарейныя роты №№ 12-го и 26-го; легкія роты №№ 22-го, 23-го, 47-го и 48-го и конная рота № 8-го.

УБИТЫ: Пѣхотныхъ полковъ: Алексопольскаго — Маіоръ Надпрятовъ, Капитаны: Гористовъ и Пауковъ; Нижегородскаго—Капитанъ Сазоновъ, Поручикъ Гаркушенко, Прапорщики: Калиновскій и Васичъ; Орловскаго—Штабсъ-Капитанъ Бѣлицкій; Псковскаго—Маіоръ Шепелевъ; Смоленскаго—Маіоръ Тевелевъ и Поручикъ Загурскій; 42 егерскаго полка—Штабсъ-Капитанъ Сошальскій, Поручикъ Ерофѣевъ и Прапорщикъ Компинъ; 12 артиллерійской бригады—Подполковникъ Можаровъ.

РАНЕНЫ: Командовавшій войсками Генералъ-Лейтенантъ Раевскій и Генералъ-Маіоръ Колюбакинъ; пѣхотныхъ полковъ: Алексопольскаго—Полковникъ Панцербитеръ, Маіоръ Бицали, Капитаны:

Digitized by Google

Горбацкій и Бухинскій, Поручикъ Воронинъ, Прапорщики: Шепеленко и Заря; Ладожскаго—Прапорщики: Столковъ и Никора; Нижегородскаго—Полковникъ Ладыжинскій, Капитаны: Юлегинъ и Каханѣевъ, Штабсъ-Капитанъ Данцовъ, Поручикъ Грозь-Новгородскій и Подпоручикъ Потемкинъ; Новоингерманландскаго—Подпоручикъ Павловъ; Орловскаго—Поручикъ Бунковъ; Смоленскаго—Полковникъ Рылѣевъ, Капитанъ Костащъ, Штабсъ-Капитанъ Романовичъ, Поручикъ Жаховскій, Подпоручикъ Гранбергъ, Прапорщики: Транковскій, Макалинскій и Чваневъ; 42 егерскаго полка—Штабсъ-Капитанъ Жадовскій и Прапорщикъ Дарагановъ; 12 артиллерійской бригады—Поручикъ Кипенау, Подпоручикъ Шефаровскій и Прапорщикъ Кронъ.

Выбыло изъ строя нижнихъ чиновъ 2449.

ОТЛИЧИЛСЯ: Генералъ-Адъютантъ Васильчиковъ 1.

НАГРАЖДЕНЪ Орденомъ Св. Георгія 4 степ. Подполковникъ Саблинъ.

ЗѢТЕНА.

ВОЗЗВАНІЕ КЪ МОСКВѢ И ВЫСОЧАЙШІЙ МАНИФЕСТЪ О ВООРУЖЕНІИ РОССІИ 6 ІЮЛЯ 1812 ГОДА.

Первопрестольной столицѣ нашей Москвѣ.

Непріятель вошелъ съ великими силами въ предѣлы Россіи. Онъ идетъ разорять любезное Наше Отечество. Хотя пылающее мужествомъ, ополченное Россійское воинство готово встрѣтить и низложить дерзость его и зломысліе, однако же по отеческому сердоболію и попеченію Нашему о всѣхъ вѣрныхъ Нашихъ подданныхъ не можемъ Мы оставить безъ предваренія ихъ о сей угрожающей имъ опасности. Да не возникнетъ изъ неосторожности Нашей преимущество врагу. Того ради, имѣя въ намѣреніи, для надежнѣйшей обороны, собрать новыя внутреннія силы, наипервѣе обращаемся Мы къ древней Столицѣ Предковъ Нашихъ, Москвѣ. Она всегда была главою прочихъ городовъ Россійскихъ, она изливала всегда изъ нѣдръ своихъ смертоносную на враговъ силу; по примѣру ея, изъ всѣхъ прочихъ окрестностей текли къ ней, на подобіе крови къ сердцу, сыны Отечества для защиты онаго. Никогда не настояло въ томъ вящшей надобности, какъ нынѣ. Спасеніе Вѣры, Престола, Царства, того требуютъ. И такъ, да рас-

Digitized by Google

пространится въ сердцахъ знаменитаго Дворянства Нашего и во всѣхъ прочихъ сословіяхъ духъ той праведной брани, какую благословляетъ Богъ и православная наша церковь; да составитъ и нынѣ сіе общее рвеніе и усердіе новыя силы, и да умножатся оныя, начиная съ Москвы, во всей обширной Россіи! Мы не умедлимъ Сами стать посреди народа Своего въ сей Столицѣ и въ другихъ Государства Нашего мѣстахъ, для совѣщанія и руководствованія всѣми Нашими ополченіями, какъ нынѣ преграждающими пути врагу, такъ и вновь устроенными на пораженіе онаго вездѣ, гдѣ только появится. Да обратится погибель, въ которую мнитъ онъ низринуть Насъ, на главу его, и освобожденная отъ рабства Европа да возвеличитъ имя Россіи.

Полоцкъ.
6 Іюля 1812 года.

„АЛЕКСАНДРЪ."

Высочайшій манифестъ.

Непріятель вступилъ въ предѣлы Наши и продолжаетъ нести оружіе свое внутрь Россіи, надѣясь силою и соблазнами потрясть спокойствіе великой сей Державы. Онъ положилъ въ умѣ своемъ злобное намѣреніе разрушить славу ея и благоденствіе. Съ лукавствомъ въ сердцѣ и лестію въ устахъ несетъ онъ вѣчныя для ней цѣпи и оковы. Мы, призвавъ на помощъ Бога, поставляемъ въ преграду ему войска Наши, кипящія мужествомъ попрать, опрокинуть его, и то, что останется не истребленнаго, согнать съ лица земли Нашей. Мы полагаемъ на силу и крѣпость ихъ твердую надежду, но не можемъ и не должны скрывать отъ вѣрныхъ Нашихъ подданныхъ, что собранныя имъ разнодержавныя силы велики, и что отважность его требуетъ неусыпнаго противъ нея бодрствованія. Сего ради, при всей твердой надеждѣ на храброе Наше воинство, полагаемъ Мы за необходимо-нужное собрать внутри Государства новыя силы, которыя, нанося новый ужасъ врагу, составляли бы вторую ограду въ подкрѣпленіе первой и въ защиту домовъ, женъ и дѣтей каждаго и всѣхъ.

Мы уже воззвали къ первопрестольному граду Нашему Москвѣ, а нынѣ взываемъ ко всѣмъ Нашимъ вѣрноподданнымъ, ко всѣмъ сословіямъ и состояніямъ духовнымъ и мірскимъ, приглашая ихъ вмѣстѣ съ Нами единодушнымъ и общимъ возстаніемъ содѣйствовать противу всѣхъ вражескихъ замысловъ и покушеній. Да найдетъ онъ на каждомъ шагѣ вѣрныхъ сыновъ Россіи, поражающихъ

Digitized by Google

его всѣми средствами и силами, не внимая никакимъ его лукавствамъ и обманамъ. Да встрѣтитъ онъ въ каждомъ дворянинѣ Пожарскаго, въ каждомъ духовномъ Палицына, въ каждомъ гражданинѣ Минина. Благородное Дворянское сословіе! Ты во всѣ времена было спасителемъ Отечества. Святѣйшій Синодъ и Духовенство! Вы всегда теплыми молитвами своими призывали благодать на главу Россіи. Народъ Русскій! Храброе потомство храбрыхъ Славянъ! Ты неоднократно сокрушалъ зубы устремлявшихся на тебя львовъ и тигровъ; соединитесь всѣ: со крестомъ въ сердцѣ и съ оружіемъ въ рукахъ, никакія силы человѣческія васъ не одолѣютъ.

Для первоначальнаго составленія предназначаемыхъ силъ, предоставляется во всѣхъ губерніяхъ Дворянству сводить поставляемыхъ ими для защиты Отечества людей, избирая изъ среды самихъ себя начальника надъ оными, и давая о числѣ ихъ знать въ Москву, гдѣ избранъ будетъ Главный надъ всѣми Предводитель.

6 Іюля 1812 года. „*АЛЕКСАНДРЪ.*“

4 СТѢНА.

ДѢЛА ПРИ ОСТРОВНѢ, КАКУВАЧИНѢ И ВИТЕБСКѢ 13, 14 и 15 ІЮЛЯ; ДѢЛО ПРИ КОБРИНѢ 15 ІЮЛЯ 1812 ГОДА.

Дѣла при Островнѣ, Какувачинѣ и Витебскѣ.

КОМАНДОВАВШІЕ ВОЙСКАМИ: Генералъ-Лейтенанты: Графъ Остерманъ-Толстой, Коновницынъ, Тучковъ 1-й и Генералъ-Маіоръ Графъ Паленъ 1-й.

УЧАСТВОВАВШІЯ ВОЙСКА: Л.-Гв. гусарскій и Л.-Гв. казачій полки; двѣ батареи гвардейской конной артиллеріи (подъ начальствомъ Полковника Козена); три сводныхъ гренадерскихъ баталіона 11-й и 23-й пѣхотныхъ дивизій; пѣхотные полки: Екатеринбургскій, Елецкій, Ингерманландскій, Кексгольмскій, Копорскій, Муромскій, Перновскій, Полоцкій, Ревельскій, Рыльскій, Селенгинскій, Смоленскій и Черниговскій; егерскіе полки: 1, 4, 18, 19, 20, 21, 33, 34 и 40; кавалерійскіе полки: 16 конно-егерскій, Нѣжинскій, Ингерманландскій, Ямбургскій драгунскіе полки; Польскій уланскій, Изюмскій и Сумскій гусарскіе; 1 Тептярскій казачій и Черноморская сотня; 1-й артиллерійской бригады батарейная рота № 3-го; 3-й артиллер. бригады батар. рота № 1-го и легкія №№ 5 го и 6-го; 11-й артиллерійской бригады батар. рота № 2-го и легкія №№ 3-го

Digitized by Google

и 4-го; 23-й артиллер. бригады легкія роты №№ 43-го и 44-го и 2-й резервной артиллер. бригады конная рота № 5-го.

УБИТЫ: Генералъ-Маіоръ Окуловъ; Л.-Гв. драгунскаго полка—Капитанъ Глазенапъ и Шт.-Капитанъ Желтухинъ; Л.-Гв. гусарскаго полка Поручикъ Палицынъ; 3-го сводnаго гренадерскаго баталіона—Поручикъ Курбатовъ; Пѣхотныхъ полковъ: Екатеринбургскаго — Прапорщикъ Пишецкій; Елецкаго — Поручикъ Тутолминъ; Кексгольмскаго — Поручики Тихменевъ и Васильевъ, Прапорщикъ Шіяновскій; Ревельскаго — Капитанъ Петерсонъ; Рыльскаго—Поручикъ Радомскій; Селенгинскаго—Лѣкарь 12-го класса Гаетъ; Черниговскаго—Подпоручикъ Пышка; Егерскихъ полковъ: 20-го—Маіоръ Неедгардъ, Поручикъ Плотниковъ; 21-го — Подпоручикъ Бравчинскій; 34-го—Подпоручикъ Войновъ, Прапорщикъ Зубковъ; драгунскихъ полковъ: Ингерманландскаго — Капитанъ Рудневъ; Нѣжинскаго—Маіоръ Пезаровіусъ; Ямбургскаго — Прапорщикъ Назаровъ; Польскаго уланскаго полка — Ротмистръ Бородзинъ; 11-й артиллерійской бригады—Подполковникъ Котляровъ.

РАНЕНЫ: Генералъ-Маіоръ Кутайсовъ; Корпусный оберъ-квартирмейстеръ Подполковниоъ Зуевъ; Л.-Гв. Семеновскаго полка — Полковникъ Ефимовичъ; Л.-Гв. драгунскаго—Капитанъ Линденеръ; Л.-Гв. гусарскаго—Полковникъ Давыдовъ, Ротмистры: Альбрехтъ, Бороздинъ, Коровкинъ, Штабсъ-Ротмистръ Бакаевъ, Поручики: Дьяконовъ и Зотовъ, Корнетъ Акиноровъ; сводныхъ гренадерскихъ баталіоновъ: 1-го—Маіоры: Богуславскій и Князь Крапоткинъ, Капитаны: Либштейнъ и Сахновскій, Штабсъ-Капитанъ Ильинскій 4-й, Прапорщикъ Козловскій; 2-го—Маіоръ Некрасовъ, Поручикъ Буховскій; 3-го — Маіоръ Курбатовъ, Капитанъ Левченко, Поручики: Окуньковъ и Рентковскій, Подпоручики: Догаринскій и Штекуловъ, Прапорщики: Зайцевъ и Суворовъ; Пѣхотныхъ полковъ: Екатеринбургскаго — Маіоры: Издеміровъ и Трегубовъ, Капитаны: Корсаковъ и Малаховъ, Подпоручики: Гарбузъ-Барзиловскій, Грибовъ, Загорянскій-Киссель; Кексгольмскаго — Поручикъ Корнѣевъ, Подпоручикъ Семеновъ; Копорскаго — Маіоръ Лысенковъ, Штабсъ-Капитанъ Сакенъ, Поручикъ Баронъ Гейсмеръ; Куринскаго — Поручикъ Фроловъ, Прапорщикъ Прокоповичъ; Муромскаго — Маіоръ Ивановъ; Перновскаго—Маіоръ Трешатный, Поручикъ Ловейко; Полоцкаго—Прапорщики: Галкинъ и Градковскій; Ревельскаго—Маіоръ Ивенцовъ, Капитанъ Миллеръ 1-й, Поручики: Терещенко и Шредеръ; Рыльскаго—Поручикъ Бочинскій, Подпоручики: Крейтеръ и Фаддѣевъ; Селенгинскаго — Подполковникъ Леблэ; Симбирскаго —

Digitized by Google

Прапорщикъ Никитинъ; Смоленскаго — Маіоръ Шенгелидзевъ, Капитанъ Полтевъ, Штабсъ-Капитанъ Романовичъ 2-й, Поручикъ Бургле́й, Подпоручикъ Грамбергъ, Прапорщики: Ивановъ, Косаревъ и Транковскій; Черниговскаго — Капитанъ Трухинъ, Штабсъ-Капитаны: Бергъ 1-й, Меньшиковъ и Цитовичъ, Поручики: Вангеръ и Гейнингъ, Прапорщики: Бистромъ, Глушковъ 2-й и Троянъ; егерскихъ полковъ: 4-го — Маіоръ Русаковъ, Капитаны: Степановъ и Шиманскій, Поручикъ Шенкъ, Прапорщики: Липскій и Перфильевъ; 5-го—Маіоръ Мустафинъ; 19-го—Маіоръ Царевъ, Капитанъ Расцешевскій, Штабсъ-Капитанъ Загурскій, Поручикъ Штерцъ, Подпоручики: Марковъ и Тихоновъ, Прапорщики: Забѣлинъ, Митяевъ; 20-го—Маіоръ Ивановъ, Штабсъ-Капитаны: Болотовъ, Иконниковъ и Ульяновъ, Поручикъ Волжинъ, Подпоручики: Буцевичъ, Калтовскій 1-й, Калтовскій 2-й, Ловейко 1-й, Ловейко 2-й, Прапорщикъ Стольва; 21-го—Штабсъ-Капитанъ Киселевъ, Поручикъ Переяновъ; 34-го — Капитанъ Исаевъ, Поручики: Красновскій и Рутковскій; 40-го — Маіоръ Крюковъ, Шт.-Капитанъ Старовъ, Поручикъ Фроловъ, Прапорщики: Броунъ и Прокоповичъ; драгунскихъ полковъ: Московскаго—Баронъ Дельвигъ; Нижегородскаго—Поручикъ Вечеринскій, Прапорщикъ Гейдройцъ; Польскаго уланскаго полка—Ротмистръ Галіофъ 1-й, Корнеты: Мольскій, Липковскій и Янишевскій; артиллерійскихъ бригадъ: 3-й — Поручикъ Пузыревскій, Подпоручикъ Квашнинъ-Самаринъ; 11-й—Поручикъ Радожицкій, Подпоручикъ Баронъ Шлиппенбахъ, Прапорщикъ Брайко; 2-й резервной—Подполковникъ Кандиба, Подпоручикъ Копыловъ.

Выбыло изъ строя нижнихъ чиновъ 3764.

ОТЛИЧИЛИСЬ: Генералъ-Лейтенантъ Коновницынъ, Ген.-Адъютантъ Графъ Орловъ-Денисовъ, Генералъ-Маіоры: Графъ Паленъ 1-й, Князь Шаховской, Полковники: Князья Вадбольскій, Гурьяловъ, Баронъ Крейцъ и Потемкинъ, Поручикъ Родожицкій, Подпоручикъ Баронъ Шлиппенбахъ и Прапорщикъ Брайко.

Дѣло при Кобринѣ.

КОМАНДОВАВШІЕ ВОЙСКАМИ: Генералъ отъ Кавалеріи Тормасовъ и Генералъ-Адъютантъ Графъ Ламбертъ.

УЧАСТВОВАВШІЯ ВОЙСКА: 13-й егерскій полкъ, Стародубскій и Тверскій драгунскіе полки, Александрійскій гусарскій полкъ и 17 орудій конной артиллеріи.

Выбыло изъ строя воинскихъ чиновъ 362.

Digitized by Google

ОТЛИЧИЛИСЬ: Генералъ-Адъютантъ Графъ Ламбертъ, Генералъ-Маіоры: Чаплицъ, Бердяевъ, Мелисино, Князь Щербатовъ 1-й (Алексѣй); Полковники: Ренни и Ольдекопъ.

НАГРАЖДЕНЫ: Орденомъ Св. Георгія 2 степ. Командовавшій войсками Генералъ отъ Кавалеріи Тормасовъ и Орд. Св. Георгія 4 степ. Маіоръ Избошъ.

5 СТѢНА.

ДѢЛА ПРИ КЛЯСТИЦАХЪ, ЯКУБОВѢ, КАТЕРИНОВѢ И СИВОШИНѢ 18 и 19 ІЮЛЯ; ДѢЛА ПРИ ОБОЯРЩИНѢ И ГОЛОВЧИЦѢ 20 ІЮЛЯ 1812 ГОДА.

Дѣла при Клястицахъ, Якубовѣ, Катериновѣ и Сивошинѣ.

КОМАНДОВАВШІЙ ВОЙСКАМИ: Генералъ Лейтенантъ Графъ Витгенштейнъ.

УЧАСТВОВАВШІЯ ВОЙСКА: Запасный баталіонъ Павловскаго гренадерскаго полка и 1-й сводный гренадерскій баталіонъ; пѣхотные полки: Калужскій, Могилевскій, Пермскій, Сѣвскій и Тенгинскій; егерскіе полки: 23, 24, 25, и 26; Рижскій и Ямбургскій драгунскіе полки; Гродненскій гусарскій полкъ; Донскіе казаки; батарейныя роты №№ 5-го и 14-го; легкія роты №№ 9-го и 27-го; 1-я конная рота резервной артиллерійской бригады.

УБИТЫ: Пѣхотныхъ полковъ: Калужскаго — Капитанъ Горенкинъ; Могилевскаго — Поручикъ Любочевскій; Навагинскаго — Подпоручикъ Александровъ; Тенгинскаго — Поручикъ Тамара; егерскихъ полковъ: 23-го — Поручикъ Гофманъ; 24-го — Подполковникъ Сомовъ, Капитанъ Никитинъ и Поручикъ Ганфтъ; 25-го — Подпоручикъ Дойнатовичъ; 26-го — Поручикъ Пителинъ, Подпоручикъ Фустовъ и Прапорщикъ Потуловъ; драгунскихъ полковъ: Рижскаго — Капитанъ Ершовъ; Ямбургскаго — Маіоръ Прежевскій; артиллерійскихъ бригадъ: 5-й — Поручикъ Искрицкій и 14-й — Подпоручикъ Макшеевъ.

РАНЕНЫ: Командовавшій войсками Генералъ-Лейтенантъ Графъ Витгенштейнъ; Генералъ-Адъютантъ Графъ Орловъ-Денисовъ; свиты Его Императорскаго Величества Маіоръ Нейдгартъ; пѣхотныхъ полковъ: Могилевскаго — Капитаны: Бука, Коптевъ и Плехановъ, Подпоручикъ Темиловъ; Пермскаго — Полковникъ Мезинцевъ, Капитанъ Губинъ, Штабсъ-Капитанъ Гарантьевъ, Поручики: Меккеръ и Стопа и Подпоручикъ Овсѣенковъ; Сѣвскаго — Полковникъ Луковъ, Штабсъ-Капитанъ Кожевниковъ и Подпоручикъ Глазенапъ; Тенгин-

Digitized by Google

скаго — Маіоръ Неелов, Капитанъ Малышевъ, Поручики: Боголюбовъ 1-й и Суворовъ и Подпоручикъ Мисьевскій; Эстляндскаго— Подпоручикъ Мордарьевъ; егерскихъ полковъ: 23-го—Маіоръ Бражниковъ, Капитанъ Забаровскій, Штабсъ-Капитанъ Кобызевъ, Поручикъ Ренчинскій, Подпоручикъ Чичеринъ, Прапорщики: Пети, Петровъ и Подъяпольскій; 24-го — Подполковникъ Графъ Дементоза-Ботелло, Штабсъ-Капитанъ: Левадовскій и Нагинъ, Поручикъ Сокоревъ, Подпоручикъ Вонлярлярскій, Прапорщики: Веймарнъ 2-й и Нелидовъ; 25-го—Штабсъ-Капитаны: Тулинскій и Шляхта, Поручики: Баумгартенъ, Жулавскій, Мощинскій, Осмоловъ и Чайшевъ, Прапорщики: Бржезовскій, Гнѣлосыровъ, Свищевъ и Князь Тенишевъ; 26-го —Маіоръ Есиповъ, Капитанъ Загорскій, Штабсъ-Капитаны: Бабинцовъ и Ильинъ, Поручики: Анкудовичъ и Вознесенскій, Подпоручики: Пятковскій, Чертковъ и Щербацкій, Прапорщики: Свѣжинскій и Хотяинцевъ; Рижскаго драгунскаго полка — Прапорщикъ Макаровъ; Гродненскаго гусарскаго—Поручикъ Гутьяровъ, Корнетъ Томиловъ; артиллерійскихъ бригадъ: 5-й—Подпоручикъ Горскій; 14 й—Полковникъ фонъ-Штаденъ.

ОТЛИЧИЛИСЬ: Генералъ-Маіоры: Каховскій, Балкъ, Князь Сибирскій и Бергъ, Полковникъ фонъ-Штаденъ и свиты Его Величества Маіоръ Нейдгартъ.

НАГРАЖДЕНЫ: Орден. Св. Георгія 2 степ.: Командовавшій войсками Генералъ-Лейтенантъ Графъ Витгенштейнъ; Орден. Св. Георгія 3 степ.: Генералъ-Маіоръ Казачковскій и Полковникъ Баронъ Дибичъ; Орден. Св. Георгія 4 степ.: Полковникъ фонъ-Штаденъ и Капитанъ Крыловъ.

Дѣло при Обоярщинѣ.

КОМАНДОВАВШІЙ ВОЙСКАМИ: Генералъ-Маіоръ Кульневъ.

УЧАСТВОВАВШІЯ ВОЙСКА: 1-й сводный гренадерскій баталіонъ 14-й дивизіи; Тульскій пѣхотный полкъ; Ямбургскій драгунскій, часть Рижскаго драгунскаго и Гродненскій гусарскій полки; батарейная рота № 27-го; 1-я конная рота и казаки.

СМЕРТЕЛЬНО РАНЕНЪ: Командовавшій войсками Генералъ-Маіоръ Кульневъ.

Дѣло при Головчицѣ.

КОМАНДОВАВШІЙ ВОЙСКАМИ: Генералъ-Лейтенантъ Графъ Витгенштейнъ.

Digitized by Google

УЧАСТВОВАВШІЯ ВОЙСКА: Запасный эскадронъ Л-Гв. Драгунскаго и Л.-Гв. Уланскаго полковъ; запасный баталіонъ Гренадерскаго Графа Аракчеева полка; пѣхотные полки: Калужскій, Могилевскій, Пермскій, Сѣвскій и Тульскій; егерскіе полки: 23, 24, 25, и 26; Ямбургскій и Рижскій драгунскіе полки; Донскіе казаки; батарейныя роты №№ 5-го, 14-го и 27-го; конныя роты №№ 1-го, 2-го и 3-го (1-й артиллерійской бригады) и конная батарея № 3-го.

УБИТЫ: Екатеринославскаго гренадерскаго полка—Прапорщикъ Бестужевъ и Ямбургскаго драгунскаго полка—Поручикъ Гернетъ.

РАНЕНЫ: Командовавшій войсками Генералъ-Лейтенантъ Графъ Витгенштейнъ; 25-го егерскаго полка—капитанъ Кравицкій; Гродненскаго гусарскаго полка — Ротмистръ Ильинскій и Корнетъ Гутьяръ.

ОТЛИЧИЛИСЬ: Генералъ-Маіоръ Князь Яшвиль и Полковникъ Властовъ.

Выбыло изъ строя нижнихъ чиновъ, въ продолженіи 3-хъ дневнаго боя 18, 19-и 20 Іюля, при Клястицахъ, Обоярщинѣ и Головчицѣ—4300.

6 СТѢНА.

ДѢЛО ПРИ МОЛЕВОМЪ БОЛОТѢ 27 ІЮЛЯ; ДѢЛО ПРИ СВОЛЬНѢ 30 ІЮЛЯ; СРАЖЕНІЕ ПРИ ГОРОДЕЧНѢ 31 ІЮЛЯ И ДѢЛО ПРИ КРАСНОМЪ 2 АВГУСТА 1812 ГОДА.

Дѣло при Молевомъ болотѣ.

КОМАНДОВАВШІЙ ВОЙСКАМИ: Генералъ отъ Кавалеріи, Войсковой Атаманъ войска Донскаго, Платовъ.

УЧАСТВОВАВШІЯ ВОЙСКА: Егерская бригада Графа Палена; гусарскіе полки: Изюмскій, Маріупольскій и Сумскій; Симферопольскій татарскій полкъ; казачіе полки: Атаманскій, Мельникова 3-го и Харитонова 1-го; 2 сотни Башкиръ и 12 орудій казачьей конной артиллеріи.

УБИТЫ: Войска Донскаго Полковникъ Мельниковъ 3-й и Изюмскаго гусарскаго полка—Корнетъ Смаковскій.

Дѣло при Свольнѣ.

КОМАНДОВАВШІЙ ВОЙСКАМИ: Генералъ-Маіоръ Довре.

УЧАСТВОВАВШІЯ ВОЙСКА: Два эскадрона Сводnаго кира-

Digitized by Google

сирскаго полка; пѣхотные полки: Пермскій, Тенгинскій и Эстляндскій; 25-й егерскій полкъ; Ямбургскій драгунскій и Гродненскій гусарскій полки; казаки Платова 4-го; батарейныя роты №№ 5-го, 14-го и 28-го; легкая рота № 26-го.

СМЕРТЕЛЬНО РАНЕНЪ: 25-го егерскаго полка Полковникъ Денисьевъ.

Выбыло изъ строя нижн. чиновъ около 700.

ОТЛИЧИЛИСЬ: Генералъ-Маіоръ Казачковскій и Полковникъ Ренни.

НАГРАЖДЕНЪ: Орденомъ Св. Георгія 3 степ. Командовавшій войсками Генералъ-Маіоръ Довре.

Сраженіе при Городечнѣ.

КОМАНДОВАВШІЙ ВОЙСКАМИ: Генералъ отъ Кавалеріи Тормасовъ.

УЧАСТВОВАВШІЯ ВОЙСКА: Пѣхотные полки: Витебскій, Владимірскій, Днѣпровскій, Костромскій, Козловскій, Куринскій, Нашебургскій, Псковскій, Ряжскій, Тамбовскій, и Эстляндскій; егерскіе полки: 10, 11, 14, 25, 28, и 32; драгунскіе полки: Стародубскій, Таганрогскій, и Тверскій; Александрійскій и Павлоградскій гусарскіе полки; Татарскій уланскій и Евпаторійскій татарскій полки; Донскіе казаки; батарейныя роты №№ 9-го, 12-го и 18-го; конныя роты №№ 11-го, 12-го и 34-го.

УБИТЫ: Екатеринославскаго гренадерскаго полка — Поручикъ Бестужевъ-Рюминъ; пѣхотныхъ полковъ: Днѣпровскаго — Подпоручикъ Терлецкій; Тамбовскаго — Подпоручикъ Чутинъ 3-й; Эстляндскаго — Подпоручикъ Ивановъ; 10-го егерскаго полка — Подпоручикъ Гойденко.

РАНЕНЫ: Генералъ-Маіоръ Соколовъ 1-й; пѣхотныхъ полковъ: Могилевскаго—Маіоръ Крюковъ; Навагинскаго—Капитанъ Нееловъ; Тенгинскаго—Поручикъ Озерскій; Эстляндскаго — Капитанъ Чуриловъ, Поручики: Гельфрейхъ, Кособуцкій и Мордарьевъ, Подпоручики: Ивовъ и Михайловъ, Прапорщикъ Якубовскій; 25-го егерскаго полка—Маіоръ Громмека.

Выбыло изъ строя нижнихъ чиновъ 1500.

ОТЛИЧИЛИСЬ: Генералъ-Адъютантъ Графъ Ламбертъ; Генералъ-Маіоры: Инзовъ, Сиверсъ, Чаплицъ, Бенардосъ и Корниловъ, Полковники: Красовскій, Ольдекопъ и Подполковникъ Князь Мадатовъ.

Digitized by Google

ПОЛУЧИЛИ ОТЛИЧІЕ: Псковскій пѣхотный и 11-й егерскій полки.

НАГРАЖДЕНЫ: Орден. Св. Георгія 3 степ.: Генералъ-Маіоръ Князь Щербатовъ 1-й; Орд. Св. Георгія 4 степ.: Генералъ-Маіоръ Башиловъ; Полковники: Гейденрейхъ, Полторацкій, Сталь и Тандефельдъ, Подполковники: Быковскій и Рейтернъ, Маіоръ Любимовъ.

ПОЖАЛОВАНЫ: Георгіевскими трубами: Костромскій и Владимірскій пѣхотные полки, 28-й и 32-й егерскіе полки.

Дѣло при Краснымъ.

КОМАНДОВАВШІЙ ВОЙСКАМИ: Генералъ-Маіоръ Невѣровскій.

УЧАСТВОВАВШІЯ ВОЙСКА: Пѣхотные полки: Бѣлозерскій, Виленскій, Ладожскій, Полтавскій, Одесскій, Симбирскій, Смоленскій, Тарнопольскій; егерскіе полки: 49 и 50; Харьковскій драгунскій, Глуховскій кирасирскій; 3 казачьихъ полка и часть Смоленскаго ополченія.

УБИТЫ: Симбирскаго пѣхотнаго полка—Штабсъ Капитанъ Яновичъ, Подпоручикъ Чайковскій; егерскихъ полковъ: 25-го — Поручикъ Чамаевъ; 49-го—Подпоручикъ Козенъ 1-й; Харьковскаго драгунскаго полка—Поручикъ Тансуровскій и Прапорщикъ Филевскій.

РАНЕНЫ: Павловскаго гренадерскаго полка — Подпоручикъ Евсюковъ; Симбирскго пѣхотнаго полка—Подпоручикъ Ивановскій, Прапорщикъ Никитинъ 2-й; 49-го егерскаго полка—Штабсъ-Капитанъ Гопачень, Прапорщикъ Юкевичъ; Харьковскаго драгунскаго полка—Штабсъ-Капитанъ Галаганъ 1-й.

Выбыло изъ строя нижнихъ чиновъ 1500.

7 СТѢНА.

СРАЖЕНІЕ ПРИ СМОЛЕНСКѢ 4, 5, 6 и 7 АВГУСТА 1812 ГОДА.

Сраженіе при Смоленскѣ.

КОМАНДОВАВШІЕ ВОЙСКАМИ: Генералъ отъ Инфантеріи Дохтуровъ, Генералъ-Лейтенанты: Раевскій и Тучковъ 1-й.

УЧАСТВОВАВШІЯ ВОЙСКА: Л.-Гв. Егерскій полкъ; пѣхотные полки: Александропольскій, Брестскій, Бутырскій, Бѣлозерскій, Виленскій, Волынскій, Кременчугскій, Ладожскій, Либавскій, Минскій,

Digitized by Google

Московскій, Муромскій, Нарвскій, Нижегородскій, Новоингерманландскій, Одесскій, Орловскій, Полтавскій, Псковскій, Ревельскій, Рязанскій, Симбирскій, Смоленскій, Софійскій, Тарнопольскій, Тобольскій, Томскій, Уфимскій, Черниговскій и Ширванскій; егерскіе полки: 4, 5, 6, 11, 19, 20, 21, 30, 34, 36, 40, 41, 42, 48, 49, и 50; драгунскіе полки: Иркутскій, Новороссійскій, Оренбургскій и Сибирскій; Литовскій уланскій полкъ; батарейныя роты: №№ 4-го, 7-го, 12-го, 24-го и 25-го; легкія роты: №№ 7-го, 8 го, 12-го, 13-го, 22-го, 23-го, 45-го 46-го, 47-го, и 48-го.

УБИТЫ: Генералъ-Маіоры: Балла и Скалонъ; пѣхотныхъ полковъ: Бутырскаго—Капитанъ Блажевскій, Прапорщики: Осташка, Кравченко и Чернуцкій; Виленскаго—Капитанъ Шатиловъ, Прапорщикъ Барановъ; Волынскаго—Капитанъ Тарновскій; Ладожскаго—Маіоръ Шишкинъ, Штабсъ-Капитанъ Поповъ; Либавскаго—Штабсъ-Капитанъ Жабыка, Поручики: Крактошевъ и Остафьевъ, Подпоручики: Бахметьевъ и Тычинскій; Муромскаго—Штабсъ-Капитанъ Замойскій; Нижегородскаго—Прапорщики: Лутовиновъ и Рогачевъ; Одесскаго—Полковникъ Потуловъ, Подпоручикъ Челяевъ; Псковскаго—Поручикъ Каньшинъ, Прапорщикъ Островскій; Ревельскаго—Прапорщикъ Гербель; Симбирскаго—Поручикъ Никифоровъ, Прапорщики: Исаковъ 1-й, Исаковъ 2-й и Никитинъ; Смоленскаго—Штабсъ-Капитанъ Терлецкій, Подпоручикъ Чубаревъ; Тобольскаго—Штабсъ-Капитанъ Долгошировъ, Поручикъ Ивашкевичъ; Подпоручикъ Савиновъ; Томскаго—Подпоручикъ Макайскій; Уфимскаго—Прапорщики: Евдокимовъ и Канишевцевъ; Черниговскаго—Подпоручикъ Чубаревъ; егерскихъ полковъ: 11-го — Штабсъ-Капитанъ Башмаковъ, Поручикъ Ковалевскій, Подпоручики: Гарлинскій и Суриженовскій, Прапорщики: Внуковъ и Яновскій; 20-го — Штабсъ-Капитанъ Лашкевичъ; 21-го—Капитанъ Варнинъ, Поручикъ Кононовичъ, Подпоручики: Миллеръ и Щукинъ; 30-го—Капитанъ Евпанечниковъ, Поручикъ Кадышевъ, Подпоручикъ Ермолаевъ, Прапорщикъ Рихартъ; 34-го—Подполковникъ Репешко, Поручикъ Шатиловъ; 48-го — Штабсъ-Капитанъ Вульфъ, 49-го — Маіоръ Кишкинъ, Прапорщикъ Козелло 1-й; 50-го—Поручикъ Концевичъ; драгунскихъ полковъ: Иркутскаго—Прапорщикъ Тегенцовъ; Новороссійскаго—Прапорщикъ фонъ-Галлеръ; Литовскаго уланскаго полка—Поручики: Лекинскій и Смолянниновъ, Корнеты: Андржиновичъ Венцловскій, Торнезіе и Рейхмаръ; 3-й артиллерійской бригады—Подпоручикъ Ольхинъ.

Digitized by Google

РАНЕНЫ: Генералъ-Лейтенантъ Коновницынъ; Генералъ-Маіоры: Дороховъ, Пышницкій, и Бухгольцъ; пѣхотныхъ полковъ: Брестскаго — Капитанъ Сухановъ, Штабсъ-Капитанъ Арамановичъ, Поручики: Гойдовскій, Кохановскій и Потаповичъ, Подпоручики: Арженовскій, Давыдовъ, Кантовичъ и Сниридоновичъ 2-й, Прапорщики: Соломача, Хвостовъ и Челпаховъ; Бѣлозерскаго — Маіоръ Гагемейстеръ, Капитаны: Подчертковъ и Сахновскій, Поручикъ Карамышевъ; Бутырскаго—Маіоры: Нелидовъ, Тимченко и Чубаровъ, Подпоручики: Агеевъ, Котельниковъ и Полусытовъ, Прапорщики: Еуналій, Замышляевъ и Соковнинъ; Виленскаго—Маіоръ Безобразовъ, Прапорщики: Бюрюковъ и Суховъ; Вильманстрандскаго — Поручикъ Миллеръ, Подпоручикъ Апехтинъ; Волынскаго—Капитаны: Косиновъ и Тарновскій, Штабсъ-Капитаны: Андрженовичъ и Друзякинъ, Почучики: Натавскій и Русидавскій, Прапорщики: Билертъ и Превальскій; Елецкаго—Поручикъ Бабенковъ, Прапорщикъ Трабша; Кременчугскаго—Полковникъ Пышницкій; Ладожскаго — Штабсъ-Капитанъ Астаховичъ, Поручикъ Хрущевъ; Либавскаго — Штабсъ-Капитанъ Шевичъ, Подпоручики: Астафьевъ и Котовъ, Прапорщикъ Бахметьевъ; Минскаго — Подполковникъ Стеллихъ; Московскаго — Полковникъ Шамшевъ, Маіоръ Гиржевъ, Штабсъ-Капитанъ Сташевскій, Поручики: Еленчичъ, Михаель 2-й, Подпоручикъ Михалковъ, Прапорщики: Аленскій, Нарбутъ и Свяцкевичъ; Муромскаго—Капитаны: фонъ-Татденъ и Таршевскій, Штабсъ-Капитанъ Герасимовъ, Поручики: Богдановъ, Лайковъ, Милютинъ и Сазоновъ, Подпоручики: Маразовскій, Мецгеръ 1-й, Поповъ и Шаренбергъ; Прапорщики: Голиковъ и Девентъ, Штабъ-Лѣкарь коллежскій ассесоръ Яновскій.

8 СТѢНА.

СРАЖЕНІЕ ПРИ СМОЛЕНСКѢ 4, 5, 6 и 7 АВГУСТА 1812 ГОДА.

Сраженіе при Смоленскѣ.

РАНЕНЫ: Нижегородскаго полка — Прапорщики: Левашевъ, Лутовиновъ и Каркузовичъ; Новоингерманландскаго — Поручикъ Черняевъ; Одесскаго — Поручики: Гайдановъ-Гончаревскій и Кожуковъ, Подпоручикъ Бодаревъ и Прапорщикъ Позднякова; Орловскаго—Маіоръ Губертъ 1-й, Поручикъ Фессеръ, Прапорщики: Бакъ

Digitized by Google

1-й, Бунаковъ, Дубина и Степановъ; Полтавскаго — Поручикъ Хмѣлевскій; Перновскаго—Прапорщики: Карауловъ и Князь Маматовъ; Псковскаго — Маіоры: Малаховъ, Князь Мустафинъ и Рыкуновъ, Капитаны: Оганъ-Догоновскій и Прушанъ, Штабсъ-Капитанъ Кононенко, Прапорщики: Васильевъ, Жукъ и Пилатовъ; Ревельскаго — Маіоры: Гриценковъ и Шалимовъ, Капитанъ Ярцевъ, Штабсъ-Капитаны: Фридрихсъ и Геслаксовъ, Поручики: Бардуковъ, Ботвитъ, Ивановъ, Мичуринъ 2-й и Черницкій, Подпоручики: Мичуринъ 3-й и Федоровъ, Прапорщики: Левицкій-Рогаль, Майдель, Орловскій 2-й и Романовъ, Рязанскаго—Подпоручикъ Смоляниновъ, Прапорщики: Вороновъ, Пузыревскій и Фадѣевъ; Симбирскаго — Маіоръ Ушаковъ, Штабсъ-Капитанъ Мефодьевъ, Поручики: Мартыновъ и Никифоровъ, Прапорщики: Бартошевичъ и Яковлевъ; Смоленскаго — Маіоры: Кабитовичъ, Мацкевичъ и Шенгелидзевъ, Капитаны: Метернихъ, Скабѣевъ и Щатерниковъ, Штабсъ-Капитанъ Колмандъ 2-й, Прапорщикъ Камека; Софійскаго — Поручики: Малевичъ и Севастьяновъ, Подпоручики: Гедгафтъ, Еремовъ и Парчевскій; Тарнопольскаго—Подпоручики: Бакурсвичъ и Пасковкинъ, Прапорщики: Голенищевъ-Кутузовъ и фонъ-Гунъ; Тобольскаго — Штабсъ-Капитаны: Василенко и Купферъ, Поручики: Кудрявцевъ и Нейманъ, Подпоручики: Марачевскій и Ульяновъ, Прапорщики: Миллеръ и Хрущевъ; Томскаго — Маіоръ Огалинъ, Капитанъ Крутыхъ 2-й, Штабсъ-Капитанъ Кокташевъ, Поручикъ Петрашкевичъ, Подпоручики: Избицкій и Энгфельдъ, Прапорщики: Доброшольскій и Кондрашинъ; Уфимскаго — Капитаны: Аничковъ, Корневъ и Малеевъ, Штабсъ-Капитанъ Матейфель, Поручики: Горленковъ, Островскій, Сверкуновъ и Черкасовъ, Подпоручики: Евдокимовъ, Лобановъ и Шетокинъ; Черниговскаго — Полковой Командиръ Желвинскій, Маіоръ Глушковъ, Капитаны: Кубитовичъ, Ребиндеръ и Сивсѣй, Штабсъ-Капитаны: Хитрово и Цитовичъ; Ширванскаго — Шефъ полка Зворыкинъ, Капитанъ Зеленый, Поручикъ Ребиндеръ, Подпоручикъ Сусловъ, Прапорщики: Зміевъ 2-й и Подвыкоцкій; егерскихъ полковъ: 4-го — Штабсъ-Капитанъ Ганичевъ; 11-го — Маіоры: Вознесенскій, Горталовъ, Паушевъ и Телѣгинъ, Штабсъ-Капитаны: Иконниковъ, Михайловъ, Скурницынъ и Ясолевичъ, Поручики: Лисенко, Соколовъ, Цыбульскій и Чернякъ, Подпоручики: Делевичъ, Мурашевскій, Скриба и Чеховичъ, Прапорщики: Авминскій 2-й, Албасовъ 2-й, Копьевъ и Крамаренко 2-й; 20-го — Подполковникъ Капустинъ, Маіоры: Горихвостовъ, Ивановъ, Павленковъ и Симашко, Капитаны: Кильдерманъ и Скоринъ, Штабсъ-Капитаны: Иконни-

Digitized by Google

ковъ, Кохъ 1-й и Ниловъ 1-й, Поручикъ Ошевъ, Подпоручикъ Дукманшій; 21-го—Маіоръ Гольскій, Штабсъ-Капитанъ Котлубай, Поручики: Басовъ и Варнинъ, Подпоручики: Василевскій и Миллеръ, 30-го — Штабсъ-Капитаны: Авчинниковъ и Бѣжинъ, Поручики: Ермаковскій, Панцыревъ и Черницкій, Подпоручикъ Пастуховъ, Прапорщики: Брикотъ и Тарасенко; 34-го—Капитаны: Дергунъ и Миткевичъ, Поручикъ Шумидовъ, Подпоручики: Канибеевъ, Михайловъ, Никифоровъ и Руммель, Прапорщики: Безумовъ и Берзенко; 36-го—Маіоръ Телѣгинъ, Штабсъ-Капитаны: Башмаковъ и Иконниковъ, Подпоручикъ Васильевъ; 48-го — Полковникъ Масленниковъ, Штабсъ-Капитаны: Корниловъ и Чичаговъ, Подпоручикъ Балгорнъ, Прапорщики: Майдаковичъ, Стефановичъ 1-й и Худолей 1-й; 49-го—Маіоры: Подушкинъ и Шигоринъ, Капитанъ Фрей, Прапорщикъ Одольскій; 50-го—Капитанъ Дейчъ, Штабсъ-Капитанъ Воронцовъ, Поручики: Войновичъ, Лиговскій и Тишенниковъ, Подпоручикъ Девяниновъ, Прапорщики: Гедеоновъ, Пожидаевъ и Румянцевъ; драгунскихъ полковъ: Иркутскаго — Маіоръ Устюжинъ, Поручикъ Васильевъ 1-й; Новороссійскаго — Прапорщики: Галлеръ 1-й и Писанка; уланскихъ полковъ: Литовскаго — Ротмистръ Подъяпольскій, Поручикъ Ржепецкій, Корнетъ Реймеръ; Польскаго — Поручикъ Гачевскій; артиллерійскихъ бригадъ: 3-й — Подпоручикъ Астермейеръ; 4-й — Подпоручикъ Куликовъ; 12-й — Поручикъ Кикеновъ.

Выбыло изъ строя нижн. чиновъ около 6000.

ОТЛИЧИЛИСЬ: Генералъ отъ Инфантеріи Дохтуровъ, Генералъ-Лейтенанты: Принцъ Евгеній Виртембергскій, Кащевичъ и Коновницынъ; Генералъ-Маіоры: Корфъ, Лихачевъ, Костенецкій и Пиллеръ; Полковникъ Шрейдеръ; Подполковникъ Рындинъ и Маіоръ Ушаковъ 4-й.

НАГРАЖДЕНЪ Орденомъ Св. Георгія 4 степ.: Полковникъ фонъ-Паткуль.

9 СТѢНА.

ДѢЛА ПРИ ЛУБИНѢ (ВАЛУТИНА ГОРА), ГЕДЕОНОВѢ, КОЛОДНѢ, СТРАГАНИ И ЗАБОЛОТЬѢ 7 АВГУСТА 1812 ГОДА.

Дѣла при Лубинѣ (Валутина гора), Гедеоновѣ, Колоднѣ, Страгани и Заболотьѣ.

КОМАНДОВАВШІЕ ВОЙСКАМИ: Генералъ отъ Инфантеріи Барклай де-Толли, Генералъ-Лейтенантъ Тучковъ 1-й и Генералъ-Маіоръ Графъ Строгановъ.

Digitized by Google

УЧАСТВОВАВШІЯ ВОЙСКА: Л.-Гв. Драгунскій, Уланскій и Гусарскій полки; гренадерскіе полки: Графа Аракчеева, Екатеринославскій, Лейбъ-Гренадерскій, Павловскій, Таврическій и С.-Петербургскій; пѣхотные полки: Брестскій, Бѣлозерскій, Вильманстрандскій, Екатеринбургскій, Елецкій, Кексгольмскій, Копорскій, Муромскій, Перновскій, Полоцкій, Ревельскій, Рыльскій, Рязанскій, Селенгинскій, Тобольскій и Черниговскій; егерскіе полки: №№ 20, 21 и 33; драгунскіе полки: Ингерманландскій, Иркутскій, Казанскій, Каргопольскій, Курландскій, Московскій, Нѣжинскій, Оренбургскій, Псковскій и Сибирскій; Польскій уланскій полкъ; гусарскіе полки: Елисаветградскій, Изюмскій, Маріупольскій и Сумскій; Донскіе казаки; конныя роты: №№ 5-го и 9 го.

УБИТЫ: Гренадерскихъ полковъ: Графа Аракчеева—Штабсъ-Капитанъ Саблуковъ, Поручикъ Усовъ, Подпоручикъ Кириловъ и Прапорщикъ Микульшинъ; Екатеринославскаго—Капитанъ Силинъ 2-й; Лейбъ-Гренадерскаго – Маіоръ Борзовъ, Капитанъ Разбаловскій, Штабсъ-Капитаны: Евреиновъ 2-й и Подушкинъ 3-й, Поручикъ Леденцовъ, Подпоручикъ Квашнинъ-Самаринъ; пѣхотныхъ полковъ: Копорскаго — Прапорщикъ Козловъ; Полоцкаго — Капитанъ Фирсовъ и Поручикъ Маньковскій; егерскихъ полковъ: 20-го—Поручикъ Некрасовъ; 21-го—Поручикъ Смоленскій; 3-й артиллерійской бригады—Поручикъ Ольхинъ.

РАНЕНЫ: Генералъ-Маіоры: Дороховъ, Тучковъ 3-й и Филисовъ; гренадерскихъ полковъ: Графа Аракчеева— Поручикъ Яковлевъ, Прапорщики: Апыхтинъ и Борушниковичъ; Екатеринославскаго— Капитанъ Силинъ 1-й, Штабсъ-Капитанъ Лопата и Прапорщикъ Плесскій; Лейбъ-Гренадерскаго — Маіоры: Волковъ и Шубертъ, Штабсъ-Капитанъ Глинскій, Поручики: Адамовъ 2-й и Крупенниковъ, Подпоручики: Гессе и Щекинъ, Прапорщикъ Березинъ 2-й; 1-го своднаго гренадерскаго баталіона—Поручикъ Яновскій и Подпоручикъ Сахно; пѣхотныхъ полковъ: Елецкаго—Поручикъ Бабенковъ и Прапорщикъ Трейша; Копорскаго — Поручикъ Бреверпъ и Подпоручикъ Рашвичъ; Муромскаго — Маіоръ Ивановъ, Поручикъ Чернуцкій, Подпоручикъ Мичуринъ, Прапорщики: Майдель и Чишкевичъ; Перновскаго—Прапорщики: Карауловъ и Мамишевъ; Полоцкаго — Капитанъ Свѣшниковъ, Поручики: Панинъ, Равичъ и Шастичвичъ, Прапорщики: Кошка, Лазаревичъ и Ябшанскій; Селенгинскаго — Подпоручикъ Кашинцовъ, Прапорщики: Савельевъ, Каменевъ и Стамановскій; Тобольскаго—Капитанъ Ульяновъ; егерскихъ полковъ: 20-го—Поручики: Ниловъ 2-й, Соколовскій и Туле-

Digitized by Google

ба, Прапорщикъ Внуковъ; 33-го—Капитанъ Тулеваевъ, Штабсъ-Капитаны: Бородинъ, Вылантъ 1-й и Нелидовъ, Прапорщики: Зиновьевъ, Ошмяновъ, Фофановъ, Штофъ и Ясюковъ.

Выбыло изъ строя нижн. чиновъ около 5000.

ОТЛИЧИЛИСЬ: Генералъ-Маіоръ Ермоловъ и Полковники: Графъ Толь и Никитинъ.

10 СТѢНА.

СРАЖЕНІЕ ПРИ ПОЛОЦКѢ 5 И 6 АВГУСТА И АРРІЕРГАРДНОЕ ДѢЛО ПРИ БѢЛОМЪ 10 АВГУСТА 1812 ГОДА.

Сраженіе при Полоцкѣ.

КОМАНДОВАВШІЙ ВОЙСКАМИ: Генералъ-Лейтенантъ Графъ Витгенштейнъ.

УЧАВСТВОВАВШІЯ ВОЙСКА: Сводный гвардейскій кирасирскій полкъ; запасные эскадроны Лейбъ-Керасирскаго ЕГО ВЕЛИЧЕСТВА, Драгунскаго, Уланскаго и Гусарскаго полковъ; запасный баталіонъ Павловскаго гренадерскаго полка; 2 сводные баталіона 5-й пѣхотной дивизіи; пѣхотные полки: Калужскій, Могилевскій, Навагинскій, Пермскій, Сѣвскій, Сводный, Тенгинскій, Тульскій и Эстляндскій; егерскіе полки: 23, 24, 25 и 26; запасный баталіонъ 11-го и 18-го егерскихъ полковъ; Рижскій драгунскій и Гродненскій гусарскій полки; батарейныя роты: №№ 9-го, 10-го и 26-го; конныя роты: №№ 1-го и 3-го.

УБИТЫ: Л.-Гв. Коннаго полка Корнетъ Кусовниковъ; Таврическаго гренадерскаго полка—Подпоручикъ Быкъ; пѣхотныхъ полковъ: Могилевскаго—Поручикъ Лясотовичъ, Подпоручики: Бутовичъ и Пуцыловскій; Навагинскаго — Штабсъ-Капитанъ Астафьевъ; Пермскаго—Капитанъ Тиленъ, Штабсъ-Капитанъ Новицкій; Подольскаго—Прапорщикъ Книжниковъ; Рязанскаго—Прапорщикъ Фотьевъ; Сѣвскаго—Капитаны: Хартовъ и Хитрово; Тенгинскаго—Поручикъ Суворовъ; Тульскаго—Поручики: Добровольскій и Мухинъ; Эстляндскаго — Капитанъ Гальбергъ, Поручикъ Максимовъ и Прапорщикъ Малеванскій; егерскихъ полковъ: 13-го—Штабсъ-Капитанъ Перротъ; 24-го — Капитанъ Власовъ; 25-го — Поручикъ Куракъ; 26-го — Штабсъ-Капитанъ Толмачевъ и Поручикъ Бѣлелюбскій; 31-го—Штабсъ-Капитаны: Дровецкій и Толпыга; Своднаго — Поручики: Семичъ и Хомяковъ; Своднаго кирасирскаго полка — Прапорщикъ

Digitized by Google

Воейковъ; Гродненскаго гусарскаго полка — Ротмистръ Дятьковъ; 5-й резервной артиллерійской бригады—Подполковникъ Вольскій.

РАНЕНЫ: Генералъ-Лейтенантъ Бергъ; Генералъ-Маіоры: Гаменъ и Казачковскій, Полковникъ Ротъ; гвардейской артиллерійской бригады—Капитанъ Перренъ; гренадерскихъ полковъ: Графа Аракчеева—Поручикъ Нероновъ и Прапорщикъ Князь Друцкой Сокольницкій; Екатеринославскаго—Прапорщикъ Скарульскій; Лейбъ-Гренадерскаго—Подпоручикъ Сульскій, Прапорщикъ Гавриловъ; Павловскаго—Прапорщикъ Кривскій; пѣхотныхъ полковъ: Калужскаго—Маіоръ Форстъ, Капитанъ Нарбутъ, Штабсъ-Капитаны: Букиничъ и Кривскій 2-й, Поручики: Карповъ, Кульба, Синявскій и Соболевскій, Подпоручикъ Ильинъ, Прапорщики: Жабинъ и Ниссеръ; Могилевскаго—Маіоръ Врангель, Поручикъ Ліозско, Подпоручикъ Пашковъ и Прапорщикъ Лобановъ; Навагинскаго—Штабсъ-Капитаны: Капиковъ, Любановскій, Матвѣевъ, Ниловъ, Пацукевичъ и Хохловъ, Подпоручикъ Тихановъ; Пермскаго—Маіоръ Баумгартенъ, Капитанъ Шадевскій, Штабсъ-Капитанъ Хоминскій, Подпоручики: Рѣпа и Стародубовскій, Прапорщики: Друшиникъ и Селивановъ; С.-Петербургскаго—Штабсъ-Капитанъ Боденъ; Селенгинскаго—Штабсъ-Капитанъ Воронинъ; Сѣвскаго—Штабсъ-Капитанъ Кисловскій, Поручики: Живоглядовъ, Максимовъ и Урбановичъ, Подпоручикъ Сахалтуевъ; Тенгинскаго—Капитанъ Качаловъ, Поручики: Боголюбовъ, Крюковъ и Федяй, Прапорщикъ Глѣбовъ; Тульскаго—Маіоръ Бутенко, Штабсъ-Капитанъ Ержевскій, Поручикъ Янковскій, Подпоручики: Владиміровъ 2-й, Каплинъ и Савицкій, Прапорщикъ Бартошъ; Эстляндскаго—Капитаны: Матировскій и Мылоховъ, Подпоручики: Михайловъ и Обѣручевъ; егерскихъ полковъ: 23-го — Полковникъ Фроловъ, Маіоръ Телѣгинъ, Капитаны: Антоновъ и Мягковъ, Поручики: Бѣловъ и Фольтмейеръ, Подпоручикъ Лавровскій, Прапорщики: Краснобаевъ и Саватьевъ; 24-го — Капитанъ Мармилевъ, Штабсъ-Капитанъ Начинъ, Поручики: Андреевскій и Хребтовичъ, Прапорщикъ Володковичъ; 25-го — Маіоръ Смирновъ, Штабсъ-Капитаны: Плескачевскій и Риттеръ, Подпоручикъ Коссовичъ, Прапорщики: Барятинскій, Дойнатовичъ и Павловъ; 26-го—Поручики: Медвѣдевъ и Мироновъ; Своднаго—Маіоръ Васильевъ, Прапорщикъ Хрущевъ; Гродненскаго гусарскаго полка—Штабсъ-Ротмистръ Екимовъ, Поручикъ Цыдлядзевъ, Корнеты: Беренецъ, Нееловъ, Шенъ и Шестаковскій; конной № 1-го роты—Прапорщикъ Цѣвловскій; 1-й резервной артиллерійской бригады—Поручикъ Голохвастовъ.

Выбыло изъ строя воинскихъ чиновъ около 5500.

Digitized by Google

ОТЛИЧИЛИСЬ: Командовавшіе войсками Генералъ-Лейтенанты: Графъ Витгенштейнъ и Бергъ; Генералъ Маіоры: Казачковскій, Князь Яшвиль, Гаменъ, Довре, Радтъ и Властовъ; Полковники: Баронъ Дибичъ 2-й и Ридигеръ.

НАГРАЖДЕНЫ Орденомъ Св. Георгія 3 степ.: Генералъ-Маіоры: Балкъ, Гельфрейхъ, Князь Репнинъ и Князь Сибирскій и Орденомъ Св. Георгія 4 степ.: Подполковники: Кнорринг, Мурузій и Сухозанетъ; Маіоры: Ветошкинъ, Кишкинъ и Раенко; Ротмистры: Горленко и Игнатьевъ; Капитанъ Коцебу, Штабсъ-Ротмистръ Авдулинъ и Поручикъ Петрушинъ.

Арріергардное дѣло при Бѣломъ.

КОМАНДОВАВШІЙ ВОЙСКАМИ: Генералъ-Маіоръ Властовъ.

УЧАСТВОВАВШІЯ ВОЙСКА: Егерскихъ полковъ: 24-го, 25-го и 26-го по два баталіона; два эскадрона Гродненскаго гусарскаго полка; два орудія 14-й батареи и шесть—3 й конной роты.

Выбыло изъ строя воинскихъ чиновъ 94.

ОТЛИЧИЛСЯ: Командовавшій войсками Генералъ-Маіоръ Властовъ.

НАГРАЖДЕНЪ Орденомъ Св. Георгія 3 степ. Полковникъ Ротъ.

II СТѢНА.

СРАЖЕНІЕ ПРИ КОЛОЦКОМЪ МОНАСТЫРѢ, ШЕВАРДИНѢ И БОРОДИНѢ 24 И 26 АВГУСТА 1812 ГОДА.

Сраженіе при Колоцкомъ монастырѣ, Шевардинѣ и Бородинѣ.

КОМАНДОВАВШІЙ ВОЙСКАМИ: Главнокомандующій Генералъ отъ Инфантеріи Князь Голенищевъ-Кутузовъ.

УЧАСТВОВАВШІЯ ВОЙСКА: Л.-Гв. Преображенскій, Семеновскій, Измайловскій, Литовскій, Егерскій и Финляндскій полки и Гвардейскій экипажъ; Кавалергардскій полкъ; Л.-Гв. Конный, Уланскій, Драгунскій, Гусарскій и Казачій полки и Гвардейская Черноморская сотня; гвардейской артиллеріи: двѣ батарейныя и двѣ легкія роты, двѣ конныя батареи и два орудія Гвардейскаго экипажа; гренадерскіе полки: Графа Аракчеева, Астраханскій, Екатеринославскій, Кіевскій, Лейбъ-Гренадерскій, Малороссійскій, Московскій, Павловскій, С.-Петербугскій, Сибирскій, Таврическій, Фанагорійскій и два баталіона сводной Гренадерской дивизіи; пѣхотные полки:

Digitized by Google

Алексопольскій, Брестскій, Бутырскій, Бѣлозерскій, Виленскій, Вильманстрандскій, Волынскій, Екатеринбургскій, Елецкій, Кексгольмскій, Копорскій, Кременчугскій, Ладожскій, Либавскій, Минскій, Московскій, Муромскій, Нарвскій, Нижегородскій, Новоингерманландскій, Одесскій, Орловскій, Перновскій, Полоцкій, Полтавскій, Псковскій, Ревельскій, Рыльскій, Рязанскій, Селенгинскій, Симбирскій, Смоленскій, Софійскій, Тарнопольскій, Тобольскій, Томскій, Уфимскій, Черниговскій и Ширванскій; егерскіе полки: 1, 4, 5, 6, 11, 18, 19, 20, 21, 30, 33, 34, 36, 40, 41, 42, 43, 49 и 50; кирасирскіе полки: Астраханскій, Военнаго Ордена, Глуховскій, Екатеринославскій, Лейбъ-Кирасирскіе ЕГО и ЕЯ ВЕЛИЧЕСТВЪ, Малороссійскій и Новгородскій; драгунскіе полки: Ингерманландскій, Иркутскій, Казанскій, Каргопольскій, Кіевскій, Курляндскій, Московскій, Новороссійскій, Нѣжинскій, Оренбургскій, Псковскій, Сибирскій, Харьковскій и Черниговскій; уланскіе полки: Литовскій и Польскій; гусарскіе полки: Ахтырскій, Елисаветградскій, Изюмскій, Маріупольскій и Сумскій; Донскіе казаки; Московское и Смоленское ополченія; батарейныя роты: №№ 1-го, 2, 3, 4, 6, 7, 10, 11, 12, 17, 23, 24, 26, 31 и 32-го; легкія роты: №№ 1-го, 2, 3, 4, 5, 6, 7, 8, 11, 12, 13, 14, 19, 20, 21, 22, 24, 32, 33, 43, 44, 45, 46, 47 и 48-го; конныя роты: №№ 2-го, 4, 5, 6, 7, 8 и 9-го; 1-я и 2-я Донскія роты.

УБИТЫ: Генералъ-Маіоры: Князь Кантакузенъ, Красновъ, Начальникъ Артиллерійской бригады Графъ Кутайсовъ, Палицынъ и Тучковъ 4-й, Генеральнаго штаба—Полковникъ Гавердовскій, Л.-Гв. Преображенскаго полка—Капитанъ Шапошниковъ; Л.-Гв. Семеновскаго—Поручики, Графъ Ламздорфъ и Графъ Татищевъ, Прапорщикъ Оленинъ; Л.-Гв. Измайловскаго — Капитанъ Саврасовъ 1-й, Поручики: Аргамаковъ и Саврасовъ 2-й, Подпоручикъ Летюхинъ и Прапорщикъ Самсоновъ 1-й; Л.-Гв. Егерскаго—Штабсъ-Капитаны: Князь Голицынъ, Князь Грузинскій, Левшинъ 2-й и Левшинъ 3-й, Поручикъ Ховенъ, Прапорщики: Жилинъ, Леонтьевъ и Киселевъ; Л.-Гв. Коннаго полка—Штабсъ-Ротмистръ Солнцевъ; Л.-Гв. Уланскаго—Корнетъ Пановъ; Л.-Гв. Гусарскаго—Ротмистръ Бороздинъ; гвардейскихъ артиллерійскихъ бригадъ: пѣшей—Поручикъ Павловъ; конной—Капитанъ Ралль, Поручикъ Баронъ Вольфъ; гренадерскихъ полковъ: Графа Аракчеева — Поручики: Засѣцкій, Кондратьевъ и Толвинскій, Прапорщикъ Дергачъ; Астраханскаго—Полковникъ Буксгевденъ, Маіоры: Коруновскій и Крымскій, Капитаны: Цѣвловскій, Картамышевъ и Клейстъ, Поручики: Ельчаниновъ 1-й, Ельчани-

Digitized by Google

новъ 2-й, Короводинъ и Протодьяконовъ; Кіевскаго — Поручикъ Кержніовскій, Подпоручикъ Безгинъ 1-й; Лейбъ-Гренадерскаго — Подполковникъ Альбрехтъ, Капитанъ Рыбатковскій, Поручикъ Чуйкевичъ, Подпоручикъ Степановъ.

12 СТѢНА.

СРАЖЕНІЕ ПРИ КОЛОЦКОМЪ МОНАСТЫРѢ, ШЕВАРДИНѢ И БОРОДИНѢ 24 и 26 АВГУСТА 1812 ГОДА.

Сраженіе при Колоцкомъ монастырѣ, Шевардинѣ и Бородинѣ.

УБИТЫ: Гренадерскихъ полковъ: Малороссійскаго—Маіоръ Бартеневъ, Капитаны: Фукетъ и Шумаковъ, Поручикъ Аржевитиновъ; Московскаго—Полковникъ Шатиловъ, Подпоручикъ Бѣляевъ, Прапорщики: Егущевскій и Кочетовъ; Павловскаго—Штабсъ-Капитанъ Бажановъ, Подпоручикъ Бычинскій и Прапорщикъ Поповъ; С.-Петербургскаго—Капитанъ Станкеръ, Штабсъ-Капитаны: Врангель и Голосовъ; Сибирскаго—Штабсъ-Капитанъ Бойдакъ; Таврическаго—Поручикъ Умовъ; Фанагорійскаго—Маіоръ Маннекинъ 1-й, Штабсъ-Капитанъ Масальскій, Поручики: Зинкевичъ, Находскій и Оленичъ 3-й, Подпоручики: Ганипровскій, Дерожинскій, Нестеровъ, Поповъ, Салонниковъ и Цытовичъ, Прапорщикъ Куроѣдовъ; пѣхотныхъ полковъ: Алексопольскаго—Маіоръ Бицаллій, Поручикъ Кривицкій, Подпоручикъ Пуховичъ, Прапорщикъ Миловичъ; Бутырскаго—Поручикъ Шкляревскій; Бѣлозерскаго—Маіоръ Скугаревскій, Поручикъ Мироничъ, Подпоручики: Крейцъ и Шестаковскій; Виленскаго—Полковникъ Губертъ, Маіоръ Губертъ 2-й, и Поручикъ Фохтъ; Волынскаго—Прапорщики: Грицковскій и Тимченко-Островерховъ; Екатеринбургскаго—Прапорщикъ Тишецкій; Елецкаго—Капитанъ Складинъ; Кексгольмскаго—Прапорщикъ Михельсонъ; Копорскаго—Капитанъ Спадовскій, Поручикъ Артюхинъ и Прапорщикъ Кадецкій; Кременчугскаго—Капитанъ Епатовъ, Штабсъ-Капитанъ Севастьяновъ, Либавскаго—Капитанъ Баевскій, Штабсъ-Капитанъ Шевичъ 2 й, Поручикъ Астафьевъ и Подпоручикъ Тышинскій; Московскаго—Полковникъ Монахтинъ; Нижегородскаго—Полковникъ Кадышевъ, Маіоръ Ивановъ, Штабсъ-Капитаны: Аниловъ 2-й и Кушнеренко; Одесскаго—Поручикъ Фонъ-Белли; Орловскаго Штабсъ-Капитанъ Делефлеръ, Поручикъ Трешатный; Полоцкаго—Капитанъ Сомовъ; Ревельскаго—Поручикъ Терещенко; Рыльскаго—Маіоръ Лачиновъ;

Digitized by Google

Рязанскаго — Полковникъ Ореусъ; Симбирскаго — Поручикъ Черкасовъ; Тарнопольскаго — Подпоручики: Ивановскій и Печковскій, Прапорщикъ Андрюнинъ; Тенгинскаго — Поручикъ Томара; Томскаго — Маіоръ Постниковъ, Штабсъ-Капитанъ Лесневскій; Уфимскаго — Маіоръ Рейхмейстеръ; Ширванскаго — Поручикъ Левскій; егерскихъ полковъ: 1-го — Поручики: Отоманскій и Росинскій-Кобеко; 6-го — Маіоръ Мигай, Подпоручикъ Балахнинъ; 11-го — Прапорщики: Збурни, Фурхъ и Хомяковъ; 19 го — Поручикъ Полешко, Прапорщикъ Аристовъ; 26-го — Прапорщикъ Бѣлолюбскій; 42-го — Маіоръ Хвицкій, Штабсъ-Капитаны: Вольскій и Скугаревскій, Поручикъ Шишковъ; 49-го — Прапорщикъ Цѣнинъ; Лейбъ-Кирасирскаго ЕГО ВЕЛИЧЕСТВА полка — Ротмистръ Власенко, Штабсъ-Ротмистръ Селяниновъ, Поручикъ Скоробогатовъ; Драгунскихъ полковъ: Кіевскаго — Штабсъ-Капитанъ Рогачевъ, Прапорщикъ Кнобель; Новороссійскаго — Маіоръ Мильфельдъ, Поручики: Дунинъ и Усановскій, Прапорщикъ Галлеръ; Харьковскаго — Подполковникъ Баронъ Остенъ-Сакенъ, Капитаны: Нестелей и фонъ-Нагель; Литовскаго уланскаго полка — Ротмистръ Слѣпушкинъ, Поручики: Лукинскій и Смоляниновъ, Корнетъ Торневскій; гусарскихъ полковъ: Ахтырскаго — Маіоръ Князь Голицынъ, Ротмистръ Челищевъ; Изюмскаго — Штабсъ-Ротмистръ Зміевъ, Поручикъ Чеглаковскій, артиллерійскихъ бригадъ: 2-й — Лейбъ-Гвардіи Капитанъ Захаровъ, Поручикъ Фрейтагъ, Подпоручикъ Фоминъ; 3-й — Прапорщикъ Зеленинъ; 4-й — Полковникъ Воейковъ; 12-й — Подполковникъ Гиршъ; 18-й — Штабсъ-Капитанъ Эйзенъ-фонъ-Шварценбергъ, Подпоручикъ Ефремовъ; 26-й — Штабсъ-Капитанъ Семеновъ 2-й, Поручикъ Еропкинъ; 1-й резервной — Подпоручикъ Дмитріевъ; 3-й резервной — Подпоручики: Воронинъ и Одинецъ.

13 СТѢНА.

СРАЖЕНІЕ ПРИ КОЛОЦКОМЪ МОНАСТЫРѢ, ШЕВАРДИНѢ И БОРОДИЦѢ 24 и 26 АВГУСТА 1812 ГОДА.

Сраженіе при Колоцкомъ монастырѣ, Шевардинѣ и Бородинѣ.

СМЕРТЕЛЬНО РАНЕНЪ Командовавшей 2-ю арміею Генералъ отъ Инфантеріи Князь Багратіонъ и Генералъ-Лейтенантъ Тучковъ 1-й.

РАНЕНЫ: Генералъ-Адъютантъ Графъ Сенъ-При, Генералъ-Лейтенанты: Князь Голицынъ 1-й, Князь Горчаковъ, Графъ Остерманъ, Ермоловъ, Коновницынъ и Князь Хованскій; Генералъ-Маіо-

Digitized by Google

ры: Бахметьевъ 1-й, Бахметьевъ 2-й, Богдановскій, Графъ Воронцовъ, Баронъ Крейцъ, Графъ Ивеличъ, Принцъ Карлъ Мекленбургскій, Кретовъ, Лихачевъ, Невѣровскій, де-Росси, Манцевъ, Цыбульскій и Шрейдеръ; Полковники: Князь Вадбольскій, Ставицкій, Савоини и Княжнинъ; Лейбъ-Гвардіи Егерскаго полка—Полковники: Делагаръ и Макаровъ, Капитаны: Пенскій и Петинъ, Штабсъ-Капитаны: Барышниковъ и Свѣчинъ, Поручики: Корсаковъ и Кривцовъ, Подпоручики: Бутурлинъ, Волковъ, Гердерштернъ, Ермолаевъ, Фроловъ-Багрѣевъ, Хлоповъ и Щепотьевъ; Лейбъ-Гвардіи Измайловскаго полка—Полковники: Козляиновъ и Храповицкій, Капитаны: Мартыновъ, Штабсъ-Капитанъ Масленицкій, Поручики: Бахметьевъ, Быковъ, Васьковъ, Евреиновъ и Козляиновъ, Подпоручики: Васильчиковъ 3-й, Кавелинъ и Сѣверцовъ; Л.-Гв. Литовскаго полка—Полковникъ Удомъ 1-й, Подполковникъ Тимофѣевъ; Л.-Гв. Гусарскаго—Полковникъ Трощинскій, Ротмистръ Андреевскій, Поручикъ Юшковъ; гренадерскихъ полковъ: Графа Аракчеева—Маіоры: Вонлярлярскій и Куличевскій, Капитанъ Рединъ, Штабсъ-Капитаны: Петерсенъ и Фанденъ, Подпоручики: Буравцовъ и Девяшевъ, Прапорщики: Бѣлелюбскій, Бѣлоруковъ, Скоротецкій, Цѣвловскій и Штофъ; Астраханскаго—Маіоры: Модерахъ и Фридбергъ, Капитаны: Баронъ Болленъ, Лапинскій и Татариновъ, Штабсъ-Капитаны: Барановъ и Фохтъ, Поручики: Яковлевъ 2-й и Яковлевъ 4-й, Подпоручики: Гольцъ, Лазинцкій, Пейчъ и Приклонскій 2-й, Прапорщики: Ольшанскій и Хейдрихъ; Екатеринославскаго — Полковникъ Криштофовичъ, Прапорщики: Аладьинъ, Кабановъ и Краинскій; Лейбъ-Гренадерскаго—Капитаны: Черновъ и Нѣжиновъ. Подпоручики: Выходцевъ 2-й и Тарасевичъ, Прапорщикъ Барковъ: Малороссійскаго — Маіоръ Варсенофьевъ, Капитаны: Оболенскій, Остроградскій и Шатиловъ, ШтабсъКапитанъ Кублицкій, Поручикъ Тембачъ, Подпоручики: Бородовицинъ, Киктевъ, Криницкій, Рѣдькинъ, Супрунъ, Харченковъ 1-й, Цирикъ и Широбоковъ; Павловскаго—Полковникъ Рихтеръ, Капитанъ Акутинъ, Штабсъ-Капитанъ Крыловъ, Поручики: Акинпнъ, Гавриленковъ, Ширманъ и Ступаловъ, Прапорщикъ Карновъ; С.-Петербургскаго—Маіоръ фонъ-деръ-Паленъ, Штабсъ-Капитанъ Невжинскій, Поручики: Быковъ, Раздерпинъ, Слатиловъ и Тимофѣевъ, Парпорщики: Бутовичъ и Карягинъ; Сибирскаго—Маіоры: Кардиловскій, Писаренковъ и Потуловъ, Капитаны: Звягинцевъ и Вигантъ, Штабсъ-Капитанъ Кириловъ, Поручики: Волоховъ-Лазаревъ, Волщанъ, Лебедевъ и Челобитчиковъ, Подпоручики: Берсеньевъ, Коронадскій и Поповъ, Прапорщики:

Digitized by Google

Бриммеръ, Игнатовичъ, Семичевъ и Сахновскій; Таврическаго—Полковникъ Сулима, Штабсъ-Капитаны: Люткевичъ и Титовъ. Поручики: Вольфъ и Клементъ, Прапорщики: Кохіусъ и Шлиттеръ; Фанагорійскаго—Подполковникъ Головинъ, Маіоры: Богдановичъ, Гартунгъ и Станиславскій, Капитаны: Евдокимовъ, Казакевичъ, Перепечинъ и Хребтовичъ, Штабсъ-Капитаны: Добровольскій, Кобяковъ, Марковъ 1-й, Марковъ 2-й и Первовъ, Поручики: Бейгулъ и Денисевичъ, Прапорщики: Азалинъ, Ковалевскій, Станиславскій и Стефановскій.

14 СТѢНА.

СРАЖЕНІЕ ПРИ КОЛОЦКОМЪ МОНАСТЫРѢ, ШЕВАРДИНѢ И БОРОДИНѢ 24 и 26 АВГУСТА 1812 ГОДА.

Сраженіе при Колоцкомъ монастырѣ, Шевардинѣ и Бородинѣ.

РАНЕНЫ: Пѣхотныхъ полковъ: Алексопольскаго—Подполковникъ Петрыгинъ, Маіоръ Фрицерицъ, Капитанъ Литвиновскій 1-й, Штабсъ-Капитанъ Литвиновскій 2-й, Поручикъ Березовъ, Подпоручикъ Бобоховъ, Прапорщики: Берсенъ и Дмитріевскій; Бѣлозерскаго—Подполковникъ Керкъ, Маіоръ Ермолаевъ, Капитанъ Неёловъ, Штабсъ-Капитаны: Бураковъ, Карамышевъ и Парфеновъ, Подпоручики: Морозовъ и Трубачеевъ; Бутырскаго—Маіоръ Петровъ, Поручикъ Кленовъ, Подпоручики: Гудима 1-й, Гудима 2-й, Клепусъ и Розовъ, Прапорщикъ Топорковъ; Виленскаго—Маіоръ Сытинъ, Поручикъ Некрасовъ, Подпоручикъ Муравскій, Прапорщики: Лавинецкій и Сибковъ; Елецкаго—Маіоры: Адашевъ, Козьминъ и Хоботовъ, Капитаны: Фрейнтъ и Симановъ, Штабсъ-Капитаны: Пятницкій 1-й, Сполитовъ 1-й и Циммерманъ, Поручики: Полянскій и Чибаречевъ, Подпоручики: Базилевичъ, Быстровъ, Веймарнъ, Зиминъ, Семеновъ, Сполитовъ 3-й и Турпей, Прапорщики: Добринскій и Салунъ-Прудно; Кексгольмскаго—Подполковникъ Стессель, Маіоры: Жемчужниковъ, Кашперовъ, Нѣмчиновъ, Мартьяновъ и Мезинъ, Капитаны: Назимовъ и Ушаковъ, Штабсъ-Капитаны: Горбуновъ и Дудышкинъ, Поручики: Ивановъ, Препстингъ и Штегельманъ, Подпоручики; Ефимовъ, Семеновъ и Штегельманъ 1-й, Прапорщики: Мухинъ, Тульсевичъ и Штегельманъ 2-й; Копорскаго — Полковникъ Паткуль, Маіоры: Реганъ и Сухановъ, Штабсъ-Капитаны: Кузнецъ и Пучилинъ, Поручики: Крутголеръ, Мазуринъ и Юдинъ, Подпоручикъ Тарасовъ, Прапорщики: Чудовскій и Татариновъ; Кремен-

Digitized by Google

чугскаго — Поручики: Зинкевичъ и Сергѣевъ, Подпоручики: Бѣльскій, Киркоръ и Ушкинъ; Либавскаго—Маіоры: Обловъ и Сверчковъ, Поручики: Гедеоновъ, Глинка, Кректашевъ, Побуковскій и Шуцкій, Прапорщики: Плехановъ и Суражевскій; Московсаго—Маіоръ Костромитиновъ и Подпоручикъ Муратовъ; Нижегородскаго—Подпоручики: Барзановскій, Горшечниковъ 2-й и Горяиновъ 2-й, Прапорщики: Адамовичъ, Баевъ и Владычинъ; Одесскаго—Маіоры: Барковъ и Саловъ, Капитанъ Казнаковъ, Поручикъ Буковскій, Подпоручики: Бедаревъ, Левицкій и Ульяновъ, Прапорщики: Анжу, Залошевскій, Литвиновъ и Франкъ 4-й; Перновскаго—Маіоры: Лачиновъ, Чоглоковъ и Шмидтъ, Поручики: Карсевъ, Князь Мещерскій, Потуловъ и Трусовъ, Подпоручики: Брутовъ и Исаковъ, Прапорщикъ Грисевицкій; Полоцкаго—Маіоры: Брангаузенъ и Горбуновъ, Капитанъ Колесниковъ, Штабсъ-Капитаны: Вишневскій и фонъ-Надвоенъ, Поручикъ Шаховъ, Подпоручики: Двитянинъ и Якимовъ, Прапорщики: Демскій, Зинковичъ, Останичъ и Пырскій; Псковскаго — Поручикъ Депертесъ, Прапорщикъ Семеновъ; Рыльскаго—Подпоручики: Линевъ и Куракинъ; Симбирскаго — Полковникъ Лошкаревъ, Подполковникъ Риндинъ, Маіоръ Карповъ, Капитаны: Бѣлецкій, Волковъ и Лачиновъ, Поручикъ Душенкевичъ, Подпоручикъ Менденъ, Прапорщики: Байковскій, Яковлевъ 1-й и Яковлевъ 2-й.

15 СТѢНА.

СРАЖЕНІЕ ПРИ КОЛОЦКОМЪ МОНАСТЫРѢ, ШЕВАРДИНѢ И БОРОДИНѢ 24 и 26 АВГУСТА 1812 ГОДА.

Сраженіе при Колоцкомъ монастырѣ, Шевардинѣ и Бородинѣ.

РАНЕНЫ: Софійскаго полка — Маіоръ Пожидаевъ, Капитаны: Васильевъ 2-й, Чернуцкій, Федорцовъ-Малышъ и Юрьевъ, Поручики: Голосовъ и Малевичъ, Подпоручики: Громовъ и Конче, Прапорщикъ Зубовъ; Тарнопольскаго—Маіоры: Акунковъ и Штемпель, Штабсъ-Капитаны: Дмитріевскій и Розановъ, Поручики: Пушиловъ и Юнкеръ, Подпоручики: Апрѣлевъ, Курьяновъ, Милитинскій 3-й, Остапенко и Подольскій, Прапорщики: Артемовъ, Барыковъ и Баронъ Врангель; Томскаго—Штабсъ-Капитаны: Агалинъ и Романовичъ, Поручики: Бенкеръ, Гржегоржевскій и Перелешкинъ, Прапорщики: Кондрашинъ и Молчановъ; Уфимскаго — Капитаны: Кореневъ и Моисеевъ, Штабсъ-Капитаны: Кондаковъ и Мантейфель,

Digitized by Google

Поручики: Горленко, Островскій, Сверкуновъ и Черкасовъ, Прапорщики: Апухтинъ, Ершевъ и Лобановъ; Ширванскаго — Маіоры: Бражниковъ и Тепловъ, Капитаны: Романовскій и Собко, Штабсъ-Капитаны: Капуринъ и Огневъ, Поручикъ Калининъ, Подпоручикъ Жуковскій, Прапорщики: Москарскій и Строевъ; егерскихъ полковъ: 4-го — Полковникъ Федоровъ, Маіоръ Ждановичъ, Капитанъ Мерхелевичъ, Штабсъ-Капитанъ Гавриленко, Поручики: Аксеновъ и Медвѣцкій, Прапорщики: Брунъ, Золотовъ, Крюковскій и Никульскій; 5-го—Капитанъ Свербѣевъ, Штабсъ-Капитаны: Бертовъ, Дановскій и Курковскій, Подпоручикъ Бычинскій, Прапорщики: Дебрюксъ и Скаминъ; 11-го—Маіоры: Матовъ и Паушевъ, Поручики: Лисенко, Чернякъ и Чеховичъ 2-й; 33-го—Поручики: Выламо 2-й и Малаевъ, Подпоручикъ Барковъ; 42-го—Штабсъ-Капитаны: Шалимовъ и Шенеговъ, Подпоручики: Домантовичъ, Макаренко и Спиглазовъ; Лейбъ-Кирасирскаго ЕЯ ВЕЛИЧЕСТВА полка — Полковники: Баронъ Будбергъ и Слѣпченко, Поручики: Всеволожскій 2-й и Всеволожскій 3-й; Кавалерградскаго полка Ротмистръ Орловъ; драгунскихъ полковъ: Кіевскаго—Маіоръ Петровскій, Капитанъ Волощенко, Поручикъ Сомовъ, Прапорщикъ Резановъ; Новороссійскаго—Маіоръ Борграфъ, Капитанъ Сиверсъ и Поручикъ Борщевскій; Харьковскаго—Поручики: Порлиновъ, Смирницкій и Спановскій, Прапорщики: Глуховской и Малиновскій; Черниговскаго—Маіоръ Штруфъ, Капитанъ Бахметьевъ, Поручики: Алексѣенко и Булгаковъ; гусарскихъ полковъ: Ахтырскаго—Маіоръ Дувановъ, Ротмистры: Александровичъ, Бедряга и Бочковъ, Штабсъ Ротмистръ Плотиновичъ, Поручики: Казановичъ, Качановъ, Нелидовъ, Окуневъ и Франкъ 2-й, Корнеты: Канбаровъ, Копыловъ, Семичевъ 2-й, Трофимовъ и Франкъ 3-й; Изюмскаго—Штабсъ-Ротмистры: Кузовскій и Слончевскій, Поручикъ Квѣтка, Корнеты: Бутлеръ, Моллеръ и Фризе; артиллерійскихъ бригадъ: 2-й—Лейбъ-Гвардіи Прапорщикъ Норовъ, Капитанъ Баичъ, Подпоручики: Осешъ и Черкасовъ, Прапорщикъ Семевскій; 7-й—Подполковники: Дитерихсъ и Пустошникъ, Поручикъ Давыдовъ 2-й, Подпоручики: Ефремовъ и Митаревскій; 12-й—Поручики: Доровскій, Кирковичъ и Сусловъ, Подпоручикъ Растоповъ; 24-й—Подполковникъ Ермоловъ, Подпоручики: Дерожинскій, Криштофовичъ 2-й, Макалинскій и Сафоновъ; 26-й — Капитанъ Золотиловъ, Поручикъ Эйзенъ-фонъ-Шварценбергъ; 3-й резервной — Полковникъ Никитинъ, Капитанъ Власовъ, Поручикъ Калачевъ и Генеральнаго штаба Прапорщикъ Муравьевъ.

Выбыло изъ строя нижнихъ чиновъ 45000.

Digitized by Google

16 СТѢНА.

СРАЖЕНІЕ ПРИ КОЛОЦКОМЪ МОНАСТЫРѢ, ШЕВАРДИНѢ И БОРОДИНѢ 24 и 26 АВГУСТА 1812 ГОДА.

Сраженіе при Колоцкомъ монастырѣ, Шевардинѣ и Бородинѣ.

ОТЛИЧИЛИСЬ: Главнокомандующій Генералъ отъ Инфантеріи Князь Голенищевъ-Кутузовъ; Генералы отъ Инфантеріи: Князь Багратіонъ, Дохтуровъ, и Милорадовичъ; Генералы отъ Кавалеріи: Герцогъ Александръ Виртембергскій и Графъ Беннигсенъ; Генералъ-Адъютанты: Графъ Ожаровскій и Васильчиковъ 1-й; Генералъ-Лейтенанты: Графъ Остерманъ-Толстой, Раевскій, Князь Голицынъ 2-й, Бороздинъ 1-й, Ермоловъ и Коновницынъ; Генералъ-Маіоры: Принцъ Павелъ Ольденбургскій, Принцъ Карлъ Мекленбургскій, Бахметьевъ 2-й, Вистицкій, Графъ Воронцовъ, Князь Гуріаловъ, Дороховъ, Дука, Ивашевъ, Баронъ Корфъ, Невѣровскій, Панчулидзевъ 2-й, Паскевичъ, Баронъ Розенъ (Григорій), Графъ Строгановъ, Ферстеръ, Цвиленевъ, Цыбульскій, Чаликовъ, Чоглоковъ и Шевичъ; Полковники: Бистромъ 2-й, Князь Вадбольскій, Каблуковъ (Платонъ), Козенъ, Княжнинъ, Полуектовъ, Юзефовичъ, Арсеньевъ, Карпенковъ, Никитинъ, Пыщницкій, Ставицкій, Сулима, Удомъ 1-й, Желтухинъ, Курута, Писаревъ, Свѣчинъ, Савоини и Храповицкій, Подполковники: Головинъ и Кернъ, Маіоры: Гартунгъ и Шварцъ; Ротмистры Орловъ (Алексѣй) и Давыдовъ; Капитанъ Ростовщиковъ; Штабсъ-Ротмистры: Горбуновъ, Даниловъ, Дудышкинъ, Лихашерстовъ, Дубельтъ, Сиверсъ (Владиміръ) и Семишинъ; Поручики: Гербель (Василій), Клейнмихель, Мусинъ-Пушкинъ (Михаилъ), Лидерсъ, Киселевъ, Паковъ и Препстингъ; Подпоручики: Веймарнъ, Князь Горчаковъ (Михаилъ), Толмачевъ, Перовскій (Василій); Корнетъ Левашевъ; Прапорщики: Перовскій (Левъ), Норовъ, Адлербергъ, Муравьевъ (Михаилъ), Арбузовъ, Мейендорфъ и Кокушкинъ; Титул. Совѣт. Михайловскій-Данилевскій; Фельдфебель 18-го егерскаго полка Золотовъ, взявшій въ плѣнъ французскаго Генерала Бон-ами и всѣ бывшіе въ сраженіи нижніе чины.

НАГРАЖДЕНЫ: Орденомъ Св. Георгія 2 степ.: Генералъ отъ Инфантеріи Барклай-де-Толли; Орденомъ Св. Георгія 3 степ.: Генералъ-Лейтенанты: Принцъ Евгеній Виртембергскій, Бороздинъ 1-й, Князь Голицынъ 1-й, Князь Горчаковъ, Капцевичъ, Лавровъ и Олсуфьевъ; Генералъ-Маіоры: Бороздинъ 2-й, Костенецкій, Кре-

Digitized by Google

товъ, Лаптевъ, Баронъ Левенштернъ, Графъ Сиверсъ и Фокъ; Орденомъ Св. Георгія 4 степ.: Полковники: Андреевъ, Арсеньевъ, Баронъ Будбергъ, Волковъ, Васильчиковъ 2-й, Графъ Гудовичъ, Дитерихсъ 1-й, Баронъ Дризенъ 1-й, Жельвинскій, Зассъ, Койленскій, Баронъ Крейцъ, Левашовъ, Левинъ, Лошкаревъ, Мещеряковъ, Панцербитеръ, Сокаревъ, Тимофѣевъ, Графъ Толь, Угрюмовъ, Ушаковъ, Чеботаревъ и Эммануэль; Подполковники: Князь Бахлатуховъ, Вольфъ, Дрентельнъ, Лачиновъ, Баронъ Людвигсгаузенъ, Нѣмцовъ, Рындинъ, Суворовъ 2-й, Чистяковъ и Баронъ Штакельбергъ; Маіоры: Борграфъ, Грищенковъ, Карповъ 1-й, Кривоносовъ, Мусинъ-Пушкинъ, Петровъ, Пещанскій, Баронъ Розенъ, Синодино, Степановъ и Шаталовъ; Капитаны: Сеславинъ и Тимротъ, Ротмистры: Лошкаревъ и Чеченскій; Штабсъ-Капитаны: Байковъ 2-й и Бородинъ; Штабсъ-Ротмистръ Горсткинъ; Поручики: Бибиковъ и Поздѣевъ; Войсковые Старшины: Каменковъ, Капылковъ, Кутейниковъ, Платовъ и Шамшевъ; Есаулъ Карповъ.

17 СТѢНА.

ДѢЛО ПРИ ВЕРЕѢ 28 СЕНТЯБРЯ; СРАЖЕНІЕ ПРИ ТАРУТИНѢ 6 ОКТЯБРЯ 1812 ГОДА.

Дѣло при Вереѣ.

КОМАНДОВАВШІЙ ВОЙСКАМИ: Генералъ-Лейтенантъ Дороховъ.

УЧАСТВОВАВШІЯ ВОЙСКА: Вильманстрандскій и Полоцкій пѣхотные полки; 48 и 49-й егерскіе полки; гусарскіе полки: Елисаветградскій и Маріупольскій; казачьи полки: Комисарова и Иловайскаго 11-го.

УБИТЫ: Л.-Гв. Драгунскаго полка — Полковникъ Сиверсъ; егерскихъ полковъ: 48-го — Маіоръ Соболевскій; 49-го — Поручикъ Чудинъ; Ахтырскаго гусарскаго полка—Ротмистръ Бедряга 2-й; Харьковскаго драгунскаго полка—Маіоръ Бабарговъ.

РАНЕНЪ: 49-го егерскаго полка—Прапорщикъ Менисовъ.

Выбыло изъ строя нижнихъ чиновъ 30.

ОТЛИЧИЛИСЬ: Генералъ-Лейтенантъ Дороховъ и Генералъ-Маіоръ Панчулидзевъ 2-й.

Digitized by Google

НАГРАЖДЕНЫ Орденомъ Св. Георгія 4 степ. Флигель-Адъютантъ Ротмистръ Орловъ и знаками отличія военнаго Ордена Верейскіе мѣщане: Гречишниковъ, Прокудинъ, Жуковъ и Шушукинъ.

Сраженіе при Тарутинѣ.

КОМАНДОВАВШІЕ ВОЙСКАМИ: Главнокомандующій Генералъ-Фельдмаршалъ Князь Голенищевъ-Кутузовъ и Генералъ отъ Кавалеріи Графъ Беннигсенъ.

УЧАСТВОВАВШІЯ ВОЙСКА: Л.-Гв. Драгунскій, Уланскій и Гусарскій полки и Черноморскій Казачій эскадронъ; Пѣхотные полки: Тобольскій, Брестскій, Волынскій, Кременчугскій и Рязанскій; егерскіе полки: 4, 20, 30, 34 и 48; драгунскіе полки: Кіевскій, Новороссійскій, Нѣжинскій, Харьковскій и Черниговскій; Литовскій уланскій полкъ; Донскіе казаки; батарейная рота № 4-го и конная рота № 10-го.

УБИТЫ: Генералъ-Лейтенантъ Багговутъ; 4-го егерскаго полка—Капитанъ Мацкевичъ.

РАНЕНЫ: Ген. Маіоръ Сулима; Л.-Гв. Черноморскаго казачьяго эскадрона—Заурядъ-Хорунжій Заводскій; пѣхотныхъ полковъ: Брестскаго—Прапорщикъ Тимашевъ; Волынскаго—Прапорщикъ Саламатинъ; Кременчугскаго—Поручикъ Сергѣевъ; Рязанскаго—Подпоручикъ Гусельниковъ; егерскихъ полковъ: 4-го—Маіоръ Визенгъ, Штабсъ-Капитанъ Сташевскій, Поручикъ Шимановскій, Прапорщики: Батуринъ и Дьяковъ; 20-го — Прапорщикъ Кановникъ; 48-го — Капитанъ Лошаковъ, Штабсъ-Капитанъ Кузьминскій, Подпоручики: Козловскій, Силмаранъ, Чаблоковъ и Шилинцовъ, Прапорщики: Клейменовъ и Сергѣевъ; Кіевскаго драгунскаго полка—Прапорщикъ Дубенокъ и Титуляр. Совѣт. Михайловскій-Данилевскій (впослѣдствіи историкъ войны 1812 года.)

Выбыло изъ строя нижнихъ чиновъ 1183.

ОТЛИЧИЛИСЬ: Главнокомандующій Генералъ-Фельдмаршалъ Князь Голенищевъ-Кутузовъ, Генералъ отъ Кавалеріи Графъ Беннигсенъ, Генералъ-Лейтенантъ Олсуфьевъ, Генералъ-Маіоры: Карповъ и Потемкинъ, Полковникъ Воейковъ и Титуляр. Совѣтникъ Михайловскій-Данилевскій.

НАГРАЖДЕНЫ: Орденомъ Св. Георгія 3 степ.: Генералъ отъ Кавалеріи Герцогъ Александръ Виртембергскій, Генералъ-Лейтенантъ Принцъ Павелъ Ольденбургскій, Генералъ-Адъютантъ Графъ Орловъ-Денисовъ и Орденомъ Св. Георгія 4 степ. Полковникъ Козенъ.

Digitized by Google

18 СТѢНА.

СРАЖЕНІЕ ПРИ ПОЛОЦКѢ, ГРОМАХЪ, РУДНѢ И БОНОНІИ 6 И 7 ОКТЯБРЯ 1812 ГОДА.

Сраженіе при Полоцкѣ, Громахъ, Руднѣ и Бононіи.

КОМАНДОВАВШІЕ ВОЙСКАМИ: Генералъ-Лейтенанты: Графъ Витгенштейнъ и Графъ Штейнгель.

УЧАСТВОВАВШІЯ ВОЙСКА: Два Гвардейскихъ запасныхъ эскадрона; Сводный Гвардейскій кавалерійскій полкъ; Лейбъ-Гренадерскій и Таврическій гренадерскіе полки; три гренадерскихъ запасныхъ баталіона; пѣхотные полки: Калужскій, Могилевскій, Навагинскій, Пермскій, Сѣвскій, Тенгинскій, Тульскій и Эстляндскій; запасные баталіоны Кексгольмскаго и Полоцкаго пѣхотныхъ полковъ; егерскіе полки: 23, 24, 25 и 26; три баталіона Своднаго егерскаго полка; Сводные кавалерійскіе полки: кирасирскій и драгунскій; 4 эскадрона Рижскаго и 2 эскадрона Ямбургскаго драгунскихъ полковъ; 2 эскадрона Польскаго уланскаго полка; Гродненскій гусарскій полкъ; Донскіе казаки; батарейныя роты: №№ 5-го, 14-го, 27-го, 28-го и 50-го; легкія роты: №№ 9-го, 26-го, 27-го, 35-го и 49-го; конныя роты: №№ 1-го, 3-го и 23-го, и С.-Петербургское ополченіе.

УБИТЫ: Гренадерскихъ полковъ: Лейбъ-Гренадерскаго—Поручикъ Фельдманъ, Прапорщикъ Стрѣльниковъ; Павловскаго — Прапорщики: Карповъ и Несмѣяновъ; Таврическаго—Поручикъ Яковлевъ; пѣхотныхъ полковъ: Калужскаго — Прапорщикъ Великопольскій; Навагинскаго—Маіоръ Фоняевъ; Пермскаго—Поручикъ Колычевъ; Тенгинскаго—Штабсъ-Капитанъ Штренгель; драгунскихъ полковъ: Московскаго—Поручикъ Квятковскій; Рижскаго—Прапорщикъ Валицкій; С.-Петербургскаго ополченія: 3-й дружины — Поручикъ Голохвастовъ, Подпоручикъ Ружевскій, Прапорщикъ Зирихъ; 14-й дружины — Надворный Совѣтникъ Жофруа, Губернскій Секретарь Размысловъ, и Коллежскій Регистраторъ Гротинъ.

РАНЕНЫ: Генералъ-Маіоры: Балкъ, Гаменъ и Князь Сибирскій, Полковникъ Ротъ; Л.-Гв. Гусарскаго полка—Поручикъ Графъ Зотовъ; гренадерскихъ полковъ: Графа Аракчеева — Подпоручикъ Члагинъ; Екатеринославскаго — Маіоръ Данилевскій; Лейбъ-Гренадерскаго—Поручикъ Кологривовъ, Подпоручикъ Шотневъ, Прапор-

Digitized by Google

щикъ Аграновичъ; С.-Петербургскаго — Поручикъ Дезо; Таврическаго — Штабсъ-Капитанъ Матіевскій, Подпоручикъ Быкъ и Прапорщикъ Хошманъ; сводныхъ гренадерскихъ баталіоновъ: 1-го — Поручикъ Ушаковъ, Подпоручикъ Сухалтуевъ; 2-го — Прапорщикъ Житковъ; пѣхотныхъ полковъ: Навагинскаго—Маіоръ Винтеръ, Поручики: Кирилинъ, Корякинъ и Сестуховъ, Прапорщикъ Тетеринъ; Тенгинскаго — Капитанъ Штренге, Подпоручикъ Мисевскій; Тульскаго—Капитанъ Пружинскій, Поручикъ Величко; Эстляндскаго — Капитанъ Мосоловъ, Прапорщики: Ковалевскій и Якубовичъ.

19 СТѢНА.

СРАЖЕНІЕ ПРИ ПОЛОЦКѢ, ГРОМАХЪ, РУДНѢ И БОНОНІИ 6 и 7 ОКТЯБРЯ; ПАРТИЗАНСКІЙ НАБѢГЪ 8 ОКТЯБРЯ 1812 ГОДА.

Сраженіе при Полоцкѣ, Громахъ, Руднѣ и Бононіи.

РАНЕНЫ: Егерскихъ полковъ: 23-го—Капитанъ Лунинъ, Штабсъ-Капитанъ Кафтановичъ, Подпоручики: Ефремовъ и Ященко; 24-го—Маіоры: Дегравe и Котляревскій, Штабсъ—Капитаны: Крыжинъ и Оффенбергъ, Поручики: Диринъ и Екимовъ, Прапорщики: Будлеръ, Ваготковичъ, Раевскій, Толбухинъ, Турчановскій, Баронъ Унгернштернбергъ и Щетковскій: 11-го егерскаго запаснаго баталіона—Поручикъ Ходжилій; драгунскихъ полковъ: Ингерманладскаго—Капитанъ Азаровскій, Прапорщикъ Рожановскій; Рижскаго—Маіоръ Делакастъ, Штабсъ-Капитанъ Тимофѣевичъ, Поручикъ Пиленко и Прапорщикъ Шебека; Гродненскаго гусарскаго полка—Полковникъ Силинъ, Маіоръ Назимовъ, Ротмистръ Фитингофъ, и Корнетъ Степановъ; Донскаго казачьяго Платова 4-го полка Сотникъ Сидоровъ; артиллерійскихъ бригадъ: 5-й—Полковникъ Мурузій, Подпоручики: Котлевскій и Холодовскій, Прапорщикъ Назаренко; 5-й резервной—Подпоручикъ Вольскій; С.-Петербурскаго ополченія: 1-й дружины—Полковникъ Мейнбаумъ; Поручики: Артамоновъ и Трубачевъ, Подпоручики: Литвиновъ, Серебряковъ и Эльфельдъ, Прапорщики: Рябининъ и Силиновичъ; 14-й дружины—Подпоручикъ Шумеринъ, Надворный Совѣтникъ Шобановъ и Капитанъ Копѣйкинъ, Поручикъ Перегудовъ, Титулярный Совѣтникъ Жеребчиковъ, Коллежскій Секретарь Филипковичъ, Губернскіе Секретари: Барловскій и Загоскинъ, Прапорщикъ Крамоховскій, Коллежскіе Регистраторы: Петровскій и Зотовъ.

Digitized by Google

Выбыло изъ строя нижн. чиновъ около 8000.

ОТЛИЧИЛИСЬ: Командовавшій войсками Генералъ-Лейтенантъ Графъ Виттгештейнъ, Генералъ-Лейтенанты: Сазоновъ, Князь Яшвиль и Бергъ, Генералъ-Маіоры: Алексѣевъ, Балкъ, Довре, Бергъ, Гельфрейхъ, Баронъ Дибичъ, Князь Сибирскій, Фокъ, Властовъ и Лялинъ, Полковники: Ротъ, Графъ Сиверсъ, Тислевъ; Штабсъ-Ротмистръ Ипсиланти, Штабсъ-Капитанъ Федоренко и Губернскій Секретарь Загоскинъ.

НАГРАЖДЕНЫ: Орденомъ Св. Георгія 3 степ.: Сенаторъ Тайный Совѣтникъ Бибиковъ; Генералъ-Маіоры: Бѣгичевъ, Гаменъ и Гарпе и Полковникъ Ридигеръ; Орденомъ Св. Георгія 4-й степ.: Дѣйствительный Статскій Совѣтникъ Мордвиновъ, Полковники: Альбрехтъ, Байковъ, Дубянскій, Николаевъ, Ульрихъ, и Черновъ, Подполковникъ Гроттусъ, Маіоры: Гриневъ, Ливанскій и Набель, Ротмистры: Бѣлкинъ и Новосильцовъ, Штабсъ-Ротмистры: Графъ Келленъ и Тейгертъ.

Партизанскій набѣгъ между Вязьмою и Семлевымъ.

КОМАНДОВАВШІЙ ВОЙСКАМИ: Полковникъ Давыдовъ.

УЧАСТВОВАВШІЯ ВОЙСКА: Гусары различныхъ полковъ, подъ командою Маіора Храповицкаго; Бугскіе казаки, подъ командою Ротмистра Чегенскаго и казачій Попова 13-го полкъ.

Выбыло изъ строя нижнихъ чиновъ 42.

20 СТѢНА.

СРАЖЕНІЕ ПРИ МАЛОЯРОСЛАВЦѢ, РѢКѢ ЛУЖѢ И НѢМЦОВѢ 12 ОКТЯБРЯ 1812 ГОДА.

Сраженіе при Малоярославцѣ, рѣкѣ Лужѣ и Нѣмцовѣ.

КОМАНДОВАВШІЕ ВОЙСКАМИ: Главнокомандующій Генералъ-Фельдмаршалъ Князь Голенищевъ-Кутузовъ; Генералы отъ Инфантеріи: Дохтуровъ и Милорадовичъ; Генералъ отъ Кавалеріи Атаманъ Платовъ; Генералъ-Лейтенанты: Графъ Строгановъ, Бороздинъ 1-й, Князь Долгорукій, Ермоловъ, Коновницынъ, Графъ Остерманъ-Толстой и Раевскій.

УЧАСТВОВАВШІЯ ВОЙСКА: Гренадерскіе полки: Астраханскій, Екатеринославскій, Малороссійскій, Московскій, С.-Петербурскій

Digitized by Google

Сибирскій и Фанагорійскій; Сводные гренадерскіе баталіоны: 2-й 7, 12, 24 и 26-й пѣхотныхъ дивизій; пѣхотные полки: Александропольскій Бутырскій, Виленскій, Вильманстрандскій, Ладожскій, Либавскій, Литовскій, Московскій, Муромскій, Нарвскій, Нижегородскій, Новоингерманландскій, Одесскій, Орловскій, Полоцкій, Полтавскій, Псковскій, Ревельскій, Симбирскій, Смоленскій, Софійскій, Тарнопольскій, Томскій, Уфимскій, Черниговскій и Ширванскій; егерскіе полки: 5, 6, 11, 19, 33, 36, 40, 41 и 42; батарейныя роты: №№ 2-го, 7, 12, 24, 26, 31 и 32-го; легкія роты: №№ 12-го, 13, 20, 21, 22, 23, 45, 46, 47 и 48-го и конная, № 7-го рота.

УБИТЫ: Гренадерскихъ полковъ: Малороссійскаго — Штабсъ-Капитанъ Кублицкій; С.-Петербурскаго—Капитанъ Голосовъ; пѣхотныхъ полковъ: Александропольскаго—Прапорщикъ Бѣлинъ; Виленскаго—Поручикъ Фохтъ; Литовскаго—Капитанъ Юнкеръ; Муромскаго—Подполковникъ Ушаковъ, Подпоручики: Гамратъ, Куринъ и Никитинъ; Нарвскаго—Прапорщикъ Патонъ; Новоингерманландскаго—Маіоръ Доброгаевъ, Капитанъ Костыревъ, Поручикъ Торгашевъ; Полтавскаго—Поручикъ Никоновъ; Симбирскаго—Подпоручикъ Кузнецовъ, Прапорщикъ Левашевъ; Смоленскаго—Маіоръ Дмитріевскій; Софійскаго—Маіоръ Травинъ, Штабсъ-Капитанъ Непейвода; Тарнопольскаго—Прапорщики: Андрюкинъ, Воронцовъ и Крузъ; Уфимскаго—Прапорщикъ Кинишемцевъ; егерскихъ полковъ: 6-го—Маіоръ Слонимскій; 11-го—Подпоручикъ Венеръ; 33-го—Капитанъ Юнкеръ, Поручикъ Дебональ; 40-го—Поручикъ Емкинъ.

СМЕРТЕЛЬНО РАНЕНЪ Полоцкаго пѣхотнаго полка Капитанъ Пахно.

РАНЕНЫ: Генералъ-Лейтенантъ Дороховъ; Л.-Гв. Уланскаго полка—Полковникъ Мезенцовъ и Ротмистръ Вуичъ; Екатеринославскаго гренадерскаго полка—Поручикъ Обтяжновъ; пѣхотныхъ полковъ: Александропольскаго—Маіоръ Трусовъ, Капитанъ Каменевъ, Штабсъ-Капитанъ Пахомовъ, Поручикъ Кунцевичъ, Подпоручики: Данилевскій, Качаловъ, Мацневъ, Націевскій и Шапошниковъ, Прапорщикъ Михайловъ; Ладожскаго—Капитанъ Пышновъ, Подпоручики: Гусленскій и Михайловъ, Прапорщики: Садовниковъ и Симановъ; Либавскаго - Капитанъ Елагинъ, Поручики: Бедаревъ, Грековъ и Розенфельдъ, Прапорщики: Андрэ, Борозицкій, Репуховъ и Соколовъ; Московскаго—Поручики: Анатѣенко и Бакуринскій, Подпоручикъ Ясновъ; Нарвскаго—Маіоръ Марковичъ, Штабсъ-Капитаны: Барацкій и Муратовъ, Поручики: Байковъ и Черецъ, Подпоручики: Апостоловъ и Зміевъ, Прапорщики: Реадъ, Спасковъ, Святогоръ-

Digitized by Google

Штепинъ и Тулубьевъ; Нижегородскаго—Маіоръ Акерманъ, Штабсъ-Капитанъ Слевицкій, Прапорщики: Арловани и Флоринскій; Новоингерманландскаго—Капитанъ Кривцовъ, и Поручикъ Князь Мансыревъ; Орловскаго—Капитанъ Лепскій и Подпоручикъ Бакъ; Одесскаго—Маіоръ Тихановскій, Штабсъ-Капитанъ Каменскій, Поручики: Бирюковъ, Зерновъ и Романовъ, Прапорщикъ Гаганъ; Полоцкаго—Штабсъ-Капитанъ Неубенъ, Поручики: Вишневскій 2-й и Губановъ, Подпоручики: Бикадуха, Павловъ и Сомовъ, Прапорщикъ Викемеранъ.

21 СТѢНА.

СРАЖЕНІЕ ПРИ МАЛОЯРОСЛАВЦѢ, РѢКѢ ЛУЖѢ И НѢМЦОВѢ 12 ОКТЯБРЯ; ДѢЛО ПРИ ЧАШНИКАХЪ 19 ОКТЯБРЯ 1812 ГОДА.

Сраженіе при Малоярославцѣ, рѣкѣ Лужѣ и Нѣмцовѣ.

РАНЕНЫ: Полтавскаго Полка—Капитанъ Бобоѣдовъ, Штабсъ-Капитанъ Янкеличъ, Поручикъ Шульманъ, Подпоручики: Жадько, Зайченко, Могилевскій 1-й, Парскаго 1-й и Следезинскій, Прапорщикъ Ктитаровъ и Лѣкарь Дрейслеръ; Ревельскаго — Поручикъ Вилимбаховъ, Подпоручикъ Кузьминъ и Прапорщикъ Семенихинъ; Симбирскаго—Прапорщики: Грановскій, Падерскій и Хельмскій; Смоленскаго—Подпоручики: Апостоловъ и Чернякъ, Прапорщики: Маколинскій и Фроловъ; Софійскаго—Маіоръ Единъ, Капитаны: Васильевъ 2-й и Кашириновъ, Поручики: Адамовичъ, Пашковъ и Севастьяновъ, Подпоручикъ Баскаковъ и Прапорщикъ Кузнецовъ; Томскаго—Подполковникъ Поповъ, Поручикъ Порхомовичъ, Подпоручикъ Баскаковъ и Прапорщикъ Козыревъ; Черниговскаго—Маіоръ Шульгинъ; егерскихъ полковъ: 6-го—Капитанъ Липуновъ, Подпоручики: Дубенскій и Поподкинъ, Прапорщики: Алферовъ, Борейша, Вощининъ, Коробцовъ, Рольскій и Ященко; 11-го—Капитаны: Ляцкой, Мощевой 1-й, Парлинъ и Самсоновъ, Поручикъ Коломейцевъ, Подпоручики: Загурскій и Сочниковъ, Прапорщики: Бебе, Золотаревъ, Зарицкій, Липскій, Обычайнинъ, Смирницкій и Яновскій 2-й; 19-го—Штабсъ-Капитанъ Марычевъ, Подпоручики: Богдановъ, Всубскій, Евдокимовъ и Петровъ; 33-го—Прапорщики: Ахметинъ, Коховскій, Некрасовъ и Плотниковъ; Нѣжинскаго драгунскаго полка—Штабсъ-Капитанъ Васильевъ; 7-й артиллерійской бригады—Поручикъ Завяскинъ, Прапорщикъ Ольденбергеръ; 3-й резервной артиллерійской бригады—Поручики: Горскій и Герштенцвейгъ.

Digitized by Google

Выбыло изъ строя нижн. чиновъ около 6000.

ОТЛИЧИЛИСЬ: Генералъ-Лейтенанты: Бороздинъ 1-й, Дороховъ, Ермоловъ, Радтъ и Капцевичъ; Генералъ-Маіоръ Талызинъ; Полковники: Грековъ 18-й и Загряжскій, Штабсъ-Капитанъ Дубель, Поручикъ Гербель и Софійскій пѣхотный полкъ.

НАГРАЖДЕНЫ: Орденомъ Св. Георгія 2 степ.: Генералъ отъ Инфантеріи Дохтуровъ; Орденомъ Св. Георгія 3 степ.: Генералъ-Лейтенантъ Раевскій, Генералъ-Маіоры: Ляпуновъ и Шевичъ.

Дѣло при Чашникахъ.

КОМАНДОВАВШІЙ ВОЙСКАМИ: Генералъ отъ Кавалеріи Графъ Витгенштейнъ.

УЧАСТВОВАВШІЯ ВОЙСКА: Сводный Гвардейскій полкъ; три запасныхъ и четыре сводныхъ Гренадерскихъ баталіона 5-й и 14-й дивизій; пѣхотные полки: Азовскій, Воронежскій, Калужскій, Литовскій, Могилевскій, Навагинскій, Невскій, Низовскій, Петровскій, Подольскій, Сѣвскій, Тенгинскій, Эстляндскій и 1-й Морской; егерскіе полки: 2, 3, 23, 25, 26 и Сводный; сводные полки: Кавалерійскій и Кирасирскій; Гродненскій и Сводный гусарскіе полки; драгунскіе полки: Митавскій, Рижскій, Ямбургскій и Сводный; батарейныя роты: №№ 5-го, 6-го, 14-го, 21-го и 28-го; легкія роты: №№ 11-го, 26-го и 27-го; конныя роты: №№ 13-го и 23-го; 13-я дружина С.-Петербургскаго ополченія.

УБИТЫ: Сѣвскаго пѣхотнаго полка—Капитанъ Хартовъ, Поручики: Живоглядовъ и Михайловъ; 23-го егерскаго полка—Капитанъ Пыльневъ и Моздовскаго артиллерійскаго гарнизона — Поручикъ Искрыцкій.

РАНЕНЫ: Пѣхотныхъ полковъ: Сѣвскаго—Маіоръ Михайловъ и Капитанъ Маска; Низовскаго—Поручикъ Беккеръ и Прапорщикъ Трусовъ; Подольскаго—Полковникъ Дебрюнольдъ; Гродненскаго гусарскаго полка—Полковникъ Силинъ, Маіоры: Гротусъ и Набель, Ротмистръ Новосильцевъ, Поручики: Кусевниковъ и Мочпановъ; 1-й резервной атриллерійской бригады, конной № 1-го роты—Капитанъ Ильинъ и Прапорщикъ Пушкаревъ.

Выбыло изъ строя нижнихъ чиновъ около 400.

ОТЛИЧИЛИСЬ: Командовавшій войсками Генералъ отъ Кавалеріи Графъ Витгенштейнъ, Генералъ-Маіоры: Довре, Родіоновъ и Лялинъ, Полковники: Гине, Ридигеръ и Теслевъ 2-й.

Digitized by Google

НАГРАЖДЕНЫ: Орденомъ Св. Георгія 4 степ.: Исправ. долж. Адъютанта, Каммергеръ, Графъ Мусинъ-Пушкинъ и Подполковникъ Бистромъ.

22 СТѢНА.

СРАЖЕНІЕ ПРИ ВЯЗЬМѢ 22 ОКТЯБРЯ; ДѢЛА ПРИ ВИТЕБСКѢ И ДОРОГОБУЖѢ 26 ОКТЯБРЯ 1812 ГОДА.

Сраженіе при Вязьмѣ.

КОМАНДОВАВШІЙ ВОЙСКАМИ: Генералъ отъ Инфантеріи Милорадовичъ.

УЧАСТВОВАВШІЯ ВОЙСКА: Л.-Гв. Уланскій полкъ; сводные гренадерскіе баталіоны 11-й и 23-й пѣхотныхъ дивизій; пѣхотные полки: Брестскій, Бѣлозерскій, Вильманстрандскій, Волынскій, Екатеринбургскій, Елецкій, Кексгольмскій, Кременчугскій, Ладожскій, Минскій, Нижегородскій, Орловскій, Перновскій, Полоцкій, Полтавскій, Рыльскій, Рязанскій, Селенгинскій и Тобольскій; егерскіе полки: 1, 4, 5, 13, 18, 30, 33, 34 42 и 48; кирасирскіе полки: Астраханскій, Военнаго ордена, Глуховскій, Екатеринославскій, Лейбъ-Кирасирскій ЕГО ВЕЛИЧЕСТВА, Лейбъ-Кирасирскій ЕЯ ВЕЛИЧЕСТВА, Малороссійскій и Новгородскій; уланскіе полки: Литовскій и Польскій; драгунскіе полки: Ингерманландскій, Каргопольскій, Кіевскій, Курляндскій, Московскій, Новороссійскій, Псковскій, Сибирскій, Харьковскій и Черниговскій; Ахтырскій гусарскій полкъ; 1-й Бугскій казачій полкъ; Донскіе казаки; батарейныя роты: №№ 4-го, 11, 17, 25 и 26-го; легкія роты: №№ 3-го, 4, 7, 8, 32, 33, 43, 44, 47 и 48-го; конныя роты: №№ 6-го и 10-го.

УБИТЫ: Пѣхотныхъ полковъ: Бѣлозерскаго — Подполковникъ Желтобрюховъ; Перновскаго—Капитанъ Булычевъ, Егерскихъ полковъ: 1-го — Штабсъ-Капитанъ Князь Елецкій; 33-го — Капитанъ Кулеваевъ 1-й; Курляндскаго драгунскаго полка Капитанъ Берю; войска Донскаго Хорунжіе: Макаровъ и Ребриковъ.

РАНЕНЫ: Пѣхотныхъ полковъ: Брестскаго — Капитаны: Сухановъ и Графъ Ивеличъ, Подпоручикъ Хржановскій; Бѣлозерскаго —Маіоръ Ермолаевъ, Штабсъ-Капитанъ Сухецкій, Поручикъ Миронычъ, Подпоручикъ Желтобрюховъ, Прапорщикъ Рыбушинъ; Елецкаго—Подпоручики: Тургеневъ, Уваровъ и Фоминъ, Прапорщикъ Мощинъ; Минскаго — Маіоръ Красноперскій; Перновскаго—Прапор-

Digitized by Google

щики: Павловскій и Сасно; Полоцкаго—Маіоръ Тимофѣевъ, Поручики: Готовцевъ и Шохинъ, Подпоручикъ Потемкинъ; Егерскихъ полковъ: 1-го—Поручики: Игнора и Кирданъ, Прапорщикъ Цыгаревъ; 33-го—Поручикъ Помарскій, Подпоручики; Лярскій и Тепловъ; драгунскихъ полковъ: Каргопольскаго—Штабсъ-Капитанъ Богушевскій; Курляндскаго—Маіоръ Гиндлинсъ, Поручикъ Жуковскій; Московскаго—Поручикъ Тихановъ; Новороссійскаго—Прапорщикъ Матвѣевъ; Сибирскаго — Капитанъ Тановскій, Поручикъ Баркаловъ, Прапорщикъ Штемпель; Черниговскаго—Штабсъ-Капитанъ Микулинъ; Литовскаго уланскаго полка—Корнетъ Грузинцевъ; Ахтырскаго гусарскаго полка—Полковникъ Силинъ; 17-й артиллерійской бригады, легкой, № 32-го роты—Штабсъ-Капитанъ Великопольскій; конной № 6-го роты—Поручикъ Конисскій.

Выбыло изъ строя нижн. чиновъ около 1800.

ОТЛИЧИЛИСЬ: Генералъ-Маіоры: Дука, Лаптевъ, Паскевичъ, Колюбакинъ, Юрковскій, Карпенковъ, Юзефовичъ и Князь Гурьяловъ, Полковникъ Кернъ, Маіоры: Мартьяновъ и Масловъ, Капитанъ, Ушаковъ Поручики: Ивановъ 1-й, Гербель (Василій) и Подпоручикъ Перовскій (Левъ).

ПОЛУЧИЛИ ОТЛИЧІЕ: Перновскій пѣхотный и 13-й егерскій полки.

НАГРАЖДЕНЫ: Орденомъ Св. Георгія 3 степ.: Генералъ-Маіоры: Карповъ, Мерлинъ, Панчулидзевъ 1-й, Цвиленевъ и Чоглоковъ; Орденомъ Св. Георгія 4 степ.: Генералъ-Маіоры: Бистромъ 2-й, Козенъ и Родіоновъ, Полковники: Поповъ и Сипягинъ.

ПОЖАЛОВАНЫ: Георгіевскимъ Штандартомъ 1-й Бугскій казачій полкъ.

Дѣло при Витебскѣ.

КОМАНДОВАВШІЙ ВОЙСКАМИ: Генералъ-Маіоръ Гарпе.

УЧАСТВОВАВШІЯ ВОЙСКА: Навагинскій пѣхотный полкъ; 26-й егерскій полкъ; одинъ эскадронъ Рижскаго и два эскадрона Ямбургскаго драгунскихъ полковъ; одинъ эскадронъ Польскаго уланскаго полка; 7-я дружина С.-Петербургбскаго ополченія; охотники всего отряда и взводъ конной роты № 1-го.

Выбыло изъ строя воинскихъ чиновъ около 600.

Digitized by Google

Дѣло при Дорогобужѣ.

КОМАНДОВАВШІЕ ВОЙСКАМИ: Генералъ отъ Инфантеріи Милорадовичъ и Генеръ-Лейтенантъ Принцъ Евгеній Виртембергскій.

УЧАСТВОВАВШІЯ ВОЙСКА: Егерскіе полки: 1, 4, 30 и 48; Елисаветградскій гусарскій полкъ; 4 Донскихъ казачьихъ полка и Симферопольскій татарскій полкъ.

УБИТЫ: 4-го егерскаго полка—Штабсъ-Капитанъ Звѣревъ и Ямбургскаго Драгунскаго полка—Прапорщикъ Назаровъ.

РАНЕНЪ 4-го егерскаго полка Маіоръ Русиновъ.

23 СТѢНА.

ПАРТИЗАНСКІЯ ДѢЛА ПРИ ЛЯХОВѢ И ЯЗВИНѢ 27 ОКТЯБРЯ; ДѢЛО ПРИ СМОЛЯНЦАХЪ (ЛУКОМЛЯ) 2 НОЯБРЯ; ДѢЛА ПРИ НОВО-СВЕРЖИНѢ, КАЙДАНОВѢ И НЕСВИЖѢ 1 и 3 НОЯБРЯ; ДѢЛО ПРИ ВОЛКОВИСКѢ 2 и 4 НОЯБРЯ 1812 ГОДА.

Партизанскія дѣла при Ляховѣ и Язвинѣ.

КОМАНДОВАВШІЕ ВОЙСКАМИ: Подполковникъ Давыдовъ, Капитаны: Сеславинъ и Фигнеръ.

УЧАСТВОВАВШІЯ ВОЙСКА: Отряды Подполковника Давыдова, Капитановъ: Сеславина и Фигнера и казачій полкъ Попова 13-го.

ОТЛИЧИЛСЯ: Капитанъ Сеславинъ.

Дѣло при Смолянцахъ (Лукомлѣ).

КОМАНДОВАВШІЙ ВОЙСКАМИ: Генералъ отъ Кавалеріи Графъ Витгенштейнъ.

УЧАСТВОВАВШІЯ ВОЙСКА: Сводный гвардейскій полкъ; три запасныхъ и четыре сводныхъ гренадерскихъ баталіона 5-й и 14-й дивизій; пѣхотные полки: Азовскій, Воронежскій, Калужскій, Литовскій, Могилевскій, Навагинскій, Невскій, Низовскій, Петровскій, Подольскій, Сѣвскій, Тенгинскій, Тульскій, Эстляндскій и 1-й Морской; егерскіе полки: 2, 3, 23, 25, 26 и сводный; Кирасирскій сводный полкъ; драгунскіе полки: Митавскій, Рижскій, Ямбургскій, и Сводный; гусарскіе полки: Гродненскій и Сводный; батарейныя

Digitized by Google

роты: №№ 11-го, 26-го и 27-го; конныя роты: №№ 1-го, 3-го и 23-го; 13-я дружина С.-Петербургскаго ополченія.

РАНЕНЫ: Пѣхотныхъ полковъ: Воронежскаго—Маіоръ Григорьевъ, Штабсъ-Капитанъ Шкаринъ, Поручикъ Жеребцовъ, Подпоручики: Барановскій, Куликовъ, Селезневъ и Татаргуковъ, Прапорщики: Евдинъ, Саблинъ и Суворовъ; Подольскаго—Полковникъ Масловъ; егерскихъ полковъ: 2-го—Поручикъ Яновскій; 25-го—Подполковникъ Ветошкинъ, Капитаны: Нормандскій и Тенишевъ, Штабсъ-Капитанъ Мощинскій, Поручики: Завязкинъ и Косовичъ, Прапорщики: Одинцовъ и Селицкій; Митавскаго драгунскаго полка—Прапорщики: Гриневичъ, Дедеревъ и Рейзбергъ.

Выбыло изъ строя нижнихъ чиновъ около 500.

Дѣло при Ново-Свержинѣ, Кайдановѣ и Несвижѣ.

КОМАНДОВАВШІЕ ВОЙСКАМИ: Генералъ-Адъютантъ Графъ Ламбертъ и Полковникъ Красовскій.

УЧАСТВОВАВШІЯ ВОЙСКА: Егерскіе полки: 7, 10, 14 и 38; Житомирскій и Стародубскій драгунскіе полки; Александрійскій гусарскій полкъ; Татарскій уланскій и Евпаторійскій татарскій полки; казачьи полки: Барабанщикова, Грекова 8-го, Грекова 11-го и конная рота №№ 12-го.

РАНЕНЫ: 2 офицера.

Выбыло изъ строя нижнихъ чиновъ 42.

Дѣло при Волковискѣ.

КОМАНДОВАВШІЙ ВОЙСКАМИ: Генералъ-Лейтенантъ Баронъ Остенъ-Сакенъ.

УЧАСТВОВАВШІЯ ВОЙСКА: Пѣхотные полки: Архангелогородскій, Олонецкій, Староингерманландскій, Старооскольскій, Шлиссельбургскій и Украинскій; егерскіе полки: 29, 37 и 45; драгунскіе полки: Владимірскій, Серпуховскій и Тверскій; Лубенскій гусарскій полкъ; 2-й Башкирскій полкъ; 1-й Калмыцкій полкъ; 4-й Уральскій казачій Чикилева полкъ; батарейныя роты: №№ 8-го и 15-го; конная рота № 15-го и полурота піонеръ.

УБИТЪ: Лубенскаго гусарскаго полка Корнетъ Пущенскій.

Выбыло изъ строя нижнихъ чиновъ около 100.

НАГРАЖДЕНЪ Орденомъ Св. Георгія 3 степ.: Полковникъ Васильчиковъ 3-й.

Digitized by Google

24 СТѢНА.

СРАЖЕНІЯ ПРИ КРАСНОМЪ, СМОЛЕНСКѢ, ДОБРОМЪ, УВАРОВѢ, КУТЬКОВѢ, РЖАВКѢ, НИКУЛИНѢ. МЕРЛИНѢ, КОРЫТНѢ, ЕСЬКОВѢ, ВАРАШКАХЪ, И ЛОСМИНѢ, 2—6 НОЯБРЯ 1812 ГОДА.

Сраженія при Красномъ, Смоленскѣ, Добромъ, Уваровѣ, Кутьковѣ, Ржавкѣ, Никулинѣ, Мерлинѣ, Корытнѣ, Еськовѣ, Варашкахъ и Лосминѣ.

КОМАНДОВАВШІЕ ВОЙСКАМИ: Главнокомандующій Генералъ-Фельдмаршалъ Князь Голенищевъ-Кутузовъ; Генералы отъ Инфантеріи: Милорадовичъ и Дохтуровъ; Генералы отъ Кавалеріи: Атаманъ Платовъ и Тормасовъ; Генералъ-Адъютанты: Графъ Строгановъ и Уваровъ: Генералъ-Лейтенанты: Бороздинъ 1-й, Князь Голицынъ, Князь Долгорукій, Принцъ Евгеній Виртембергскій, Ермоловъ, Мартыновъ, Графъ Остерманъ-Толстой и Раевскій; Генералъ-Маоры: Бороздинъ 2-й и Паскевичъ.

УЧАСТВОВАВШІЯ ВОЙСКА: Л.-Гв. Финляндскій, Егерскій, Драгунскій, Уланскій, Гусарскій и Лейбъ-Кирасирскій ЕГО ВЕЛИЧЕСТВА полки; гренадерскіе полки: Графа Аракчеева, Астраханскій, Екатеринославскій, Кіевскій, Лейбъ-Гренадерскій, Малороссійскій, Московскій, Павловскій, С.-Петербургскій, Сибирскій, Таврическій и Фанагорійскій; пѣхотные полки: Алексопольскій, Копорскій, Ладожскій, Муромскій, Нарвскій, Нижегородскій, Новоингерманландскій, Орловскій, Полтавскій, Ревельскій, Селенгинскій, Смоленскій и Черниговскій; егерскіе полки: 1, 5, 6, 19, 20, 21, 41, 42, 48 и 49; Кирасирскіе полки: Военнаго ордена, Глуховскій, Екатеринославскій, Малороссійскій и Новгородскій; драгунскіе полки: Ингерманландскій, Казанскій, Каргопольскій, Московскій, Новоросійскій, Нѣжинскій, Псковскій, Харьковскій и Черниговскій; гусарскіе полки: Елисаветградскій, Маріупольскій и Сумскій; Польскій уланскій полкъ; Донскіе казаки; батарейныя роты: №№ 1-го, 2, 3, 4, 12, 17 и 26-го; легкія роты: №№ 1-го, 2, 5, 6, 7, 8, 20, 21, 22, 23, 32, 33, 47 и 48-го; конныя роты: №№ 5-го, 6-го и 7-го.

УБИТЫ: Л.-Гв. Егерскаго полка Полковникъ Графъ Грабовскій; Л.-Гв. Драгунскаго полка—Штабсъ-Капитанъ Кетерманъ; Павловскаго гренадерскаго полка—Штабсъ-Капитаны: Барыбинъ и Шмяковъ, Подпоручикъ Евсюковъ; Симбирскаго пѣхотнаго полка—

Digitized by Google

Штабсъ-Капитанъ Яновичъ; егерскихъ полковъ: 48-го — Маіоръ Гебель; 49-го — Подпоручикъ Козелъ; Кирасирскихъ полковъ: Военнаго ордена — Поручикъ Бибиковъ; Малороссійскаго — Корнеты: Кошевой и Меньшъ; Новгородскаго — Полковникъ Филатьевъ; Харьковскаго драгунскаго полка — Поручикъ Танцуровскій, Прапорщикъ Филевскій; Маріупольскаго гусарскаго полка — Поручикъ Прейсъ; войска Донскаго — Есаулъ Упорниковъ; 17-й артиллерійской бригады — Штабсъ-Капитанъ Вилепольскій.

РАНЕНЫ: Генералъ-Маіоръ Васильчиковъ 2-й; Л.-Гв. Драгунскаго полка — Полковникъ Андреевъ и Капитанъ Струйскій; Л.-Гв. Уланскаго полка — Ротмистръ Маркизъ де-Боасезонъ, Штабсъ-Ротмистръ Миллеръ, Корнеты: Вейсе и Іоселіанъ: гренадерскихъ полковъ: Графа Аракчеева — Прапорщикъ Мортусъ; Таврическаго — Капитанъ Ершовъ; пѣхотныхъ полковъ: Муромскаго — Поручикъ Некрасовъ; Ревельскаго — Капитанъ Дробишевскій, Прапорщикъ Сакенъ; Селенгинскаго — Поручикъ Костовъ; Черниговскаго — Прапорщикъ Глушковъ; кирасирскихъ полковъ: Военнаго ордена — Поручикъ Стаховичъ; Глуховскаго — Поручикъ Павловскій; Лейбъ-Кирасирскаго ЕГО ВЕЛИЧЕСТВА — Корнетъ Панченко; Нижегородскаго — Корнетъ Засѣцкій; Новгородскаго — Штабсъ-Ротмистръ Хомяковъ; драгунскихъ полковъ: Кіевскаго — Штабсъ-Капитанъ Кисель; Московскаго — Подполковникъ Засѣцкій, Маіоръ Бухвастовъ; Своднаго драгунскаго полка: Ингерманландскаго эскадрона — Поручикъ Вишемирскій; гусарскихъ полковъ: Елисаветградскаго — Ротмистръ Кретичъ, Поручики: Вильяминовъ, Демьяновъ, Зерновъ и Юрковскій; Сумскаго — Поручикъ Торнау; казачьихъ полковъ: Платова 4-го — Хорунжій Хаваевъ; Родіонова 2-го — Есаулъ Сысоевъ; 14-й артиллерійской бригады — Поручикъ Тагайчиновъ.

Выбыло изъ строя нижнихъ чиновъ около 2000.

ОТЛИЧИЛИСЬ: Главнокомандующій Генералъ Фельдмаршалъ Князь Голенищевъ-Кутузовъ; Генералы отъ Кавалеріи: Тормасовъ, Атаманъ Платовъ; Генералъ-Лейтенанты: Князь Голицынъ, Раевскій, Ермоловъ, Баронъ Корфъ и Олсуфьевъ 1-й; Генералъ-Адъютантъ Васильчиковъ 1-й; Генералъ-Маіоры: Князь Шаховскій, Юрковскій, Кретовъ, Потемкинъ, Савоини, Гогель, Графъ Ивеличъ, Кикинъ, Баронъ Левенштернъ, Никитинъ Курута, Пассекъ, Пилларъ, Баронъ Розенъ (Александръ), Кунъ, Потаповъ, Баронъ Дибичъ и Леонтьевъ; Полковники: Толь, Чичеринъ и Кражновскій; Подполковникъ Сипягинъ; Маіоры: Чеодаевъ и Шубертъ; Капитанъ Кауф-

Digitized by Google

манъ; Штабсъ-Ротмистры: Киселевъ, Сиверсъ (Владиміръ), Поручикъ Мусинъ-Пушкинъ, Подпоручикъ Перовскій (Левъ).

ПОЛУЧИЛА ОТЛИЧІЕ: 3-й резервной бригады конная № 7-го рота.

НАГРАЖДЕНЫ: Орденомъ Св. Георгія 2-й степ.: Генералъ отъ Инфантеріи Милорадовичъ; Орденомъ Св. Георгія 3 степ.: Генералъ-Лейтенантъ Князь Долгорукій; Генералъ-Маіоры: Бистромъ (Карлъ), Баронъ Розенъ (Григорій), Желтухинъ, Панчулидзевъ 2-й, Поль, Пышницкій, Сулима и Ушаковъ; Полковникъ Чичеринъ; Орденомъ Св. Георгія 4-й степ.: Полковники: Маркизъ де-Боасезонъ, Гундіусъ и Миллеръ; Маіоры: Пантелеевъ 2-й и Филатовъ; Капитанъ Струйскій; Штабсъ-Ротмистръ Акинфіевъ и Корнетъ Корочаровъ.

ПОЖАЛОВАНЪ Георгіевскими штандартами Л.-Гв. Уланскій полкъ.

25 СТѢНА.

ДѢЛА ПРИ МИНСКѢ И БОРИСОВѢ 3, 9 и 11 НОЯБРЯ; БЕРЕЗИНѢ, СТУДЯНКѢ И СТАХОВѢ 14, 15 и 26 НОЯБРЯ; МОЛОДЕЧНѢ 22 НОЯБРЯ И КОВНѢ 2 ДЕКАБРЯ 1812 ГОДА.

Дѣла при Минскѣ и Борисовѣ.

КОМАНДОВАВШІЕ ВОЙСКАМИ: Генералъ-Адъютантъ Графъ Ламбертъ и Генералъ-Лейтенантъ Графъ Паленъ 1-й.

УЧАСТВОВАВШІЯ ВОЙСКА: Витебскій пѣхотный полкъ; егерскіе полки: 7, 13, 14 и 38; Арзамазскій и Стародубскій драгунскіе полки; Волынскій и Татарскій уланскіе полки; Александрійскій гусарскій полкъ; казаки; батарейная рота № 34-го; конныя роты: №№ 11-го и 12-го.

УБИТЪ: Либавскаго пѣхотнаго полка Прапорщикъ Деморъ.

РАНЕНЫ Генералъ-Адъютантъ Графъ Ламбертъ и Полковникъ Мосоловъ.

Выбыло изъ строя нижнихъ чиновъ около 2000.

ОТЛИЧИЛИСЬ: Генералъ-Адъютантъ Графъ Ламбертъ и Генералъ-Маіоръ Хрущевъ.

НАГРАЖДЕНЪ Орденомъ Св. Георгія 3 степ.: Полковникъ Красовскій.

Digitized by Google

Дѣла при Березинѣ, Студянкѣ и Стаховѣ.

КОМАНДОВАВШІЕ ВОЙСКАМИ: Генералы отъ Кавалеріи: Графъ Витгенштейнъ и Атаманъ Графъ Платовъ; Адмиралъ Чичаговъ; Генералъ-Лейтенанты: Сабанеевъ, Бергъ, Ермоловъ, Чаплицъ и Генералъ Квартирмейстеръ Генералъ-Маіоръ Баронъ Дибичъ.

УЧАСТВОВАВШІЯ ВОЙСКА: Гренадерскіе баталіоны 9, 15 и 18-й пѣхотныхъ дивизій и запасные баталіоны Павловскаго и С.-Петербургскаго гренадерскихъ полковъ; пѣхотные полки: Азовскій, Апшеронскій, Владимірскій, Воронежскій, Днѣпровскій, Костромскій, Могилевскій, 1-й Морской, Навагинскій, Нашебургскій, Низовскій, Пермскій, Ряжскій и Сѣвскій; егерскіе полки: 7, 10, 12, 14, 23, 24, 25, 26, 27, 28, 32, 38 и Сводный; Драгунскіе полки: Кинбургскій, Тверскій и Финляндскій; Волынскій уланскій полкъ; гусарскіе полки: Гродненскій, Павлоградскій и Сводный; Донскіе казаки; батарейныя роты: №№ 14-го и 27-го; легкія роты: №№ 9-го и 11-го; конныя роты: №№ 1-го, 11, 12, 13 и 23-го; С.-Петербургское и Новгородское ополченія.

УБИТЫ: Сѣвскаго пѣхотнаго полка—Капитанъ Трусовъ и Подпоручикъ Поливановъ; 12-го егерскаго полка—Маіоры: Матвѣевъ, Штебергъ и Капитанъ Клокачевъ; войскаго Донскаго—Хорунжіе: Скоробогатовъ, Ничипоровъ и Плетневъ.

РАНЕНЪ Генералъ-Лейтенантъ Чаплицъ и Полковникъ Ивановъ.

Выбыло изъ строя нижнихъ чиновъ около 4000.

ОТЛИЧИЛИСЬ: Генералъ отъ Кавалеріи Графъ Витгенштейнъ; Генералъ-Маіоры: Гарпе, Рудзевичъ, Уманецъ и Князь Щербатовъ (Алексѣй); Полковники: фонъ-Штаденъ, Сеславинъ, Ивановъ и Капитанъ Федоренко.

НАГРАЖДЕНЫ: Орденомъ Св. Георгія 3 степ.: Генералъ-Маіоры: Карповъ, Луковъ, Рахмановъ и Родіоновъ; Орденомъ Св. Георгія 4 степ.: Полковники: Нейдгардъ и Трескинъ; Маіоръ Николаевъ; Капитанъ Баронъ Боде, Штабсъ-Капитанъ Эсмойтъ; Поручикъ Рагницовъ и Дѣйствительный Каммергеръ Александръ Жеребцовъ.

Дѣло при Молодечнѣ.

КОМАНДОВАВШІЕ ВОЙСКАМИ: Генералъ отъ Кавалеріи Атаманъ Графъ Платовъ и Генералъ-Лейтенантъ Чаплицъ.

Digitized by Google

УЧАСТВОВАВШІЯ ВОЙСКА: Нашебургскій пѣхотный полкъ; егерскіе полки: 7, 10, 14, 27, 28, 32 и 38; драгунскіе полки: Кинбургскій и Тверскій; Волынскій уланскій полкъ; Павлоградскій гусарскій полкъ; казачьи полки: Барабанщикова, Грекова 4-го, Дьяченки, Исаева, Кирѣева, Луковкина и Мельникова.

РАНЕНЪ Полковникъ Красовскій.

Выбыло изъ строя нижнихъ чиновъ.

Дѣло при Ковно.

КОМАНДОВАВШІЙ ВОЙСКАМИ: Генералъ отъ Кавалеріи Атаманъ Графъ Платовъ.

УЧАСТВОВАВШІЯ ВОЙСКА: Два егерскихъ полка, пять казачьихъ полковъ и восемь орудій.

ОТЛИЧИЛСЯ Генералъ Маіоръ Каменевъ.

НАГРАЖДЕНЫ Орденомъ Св. Георгія 3 степ.: Генералъ-Маіоръ Кудашевъ и Орденомъ Св. Георгія 4 степ.: Генералъ-Маіоръ Титенборнъ.

26 СТѢНА.

ВЫСОЧАЙШІЯ ПОЖАЛОВАНІЯ ЗА ПОРАЖЕНІЕ И ИЗГНАНІЕ НЕПРІЯТЕЛЯ ИЗЪ РОССІИ ВЪ 1812 ГОДУ.

Награды лицамъ, послѣдовавшія не за отдѣльныя сраженія а за многія отличія, оказанныя въ теченіе отечественной войны.

За пораженіе непріятелей и изгнаніе ихъ изъ предѣловъ Россіи пожалованъ Орденомъ Св. Великомуч. Георгія 1 степ. Большаго Креста Главнокомандующій всѣми Россійскими ярміями, Генералъ-Фельдмаршалъ, Свѣтлѣйшій Князь Михаилъ Иларіоновичъ Голенищевъ-Кутузовъ-Смоленскій. За храбрость въ разныхъ дѣлахъ при пораженіи и преслѣдованіи непріятелей награждены Орденомъ Св. Георгія 3 степ.: Генералъ-Лейтенантъ Мартыновъ, Генералъ-Маіоры: Бенардосъ, Иловайскій 3-й и Баронъ Розенъ (Григорій); Орденомъ Св. Георгія 4 степ.: Полковникъ Давыдовъ (Денисъ) и Поручикъ Графъ Буксгевденъ.

ПОЖАЛОВАНЫ РАЗНЫМИ НАГРАДАМИ: Генералъ отъ Инфантеріи Милорадовичъ; Генералъ-Адъютанты: Баронъ Винценгероде, Голенищевъ-Кутузовъ, Графы: Орловъ Денисовъ и Ожаровскій, Генералъ-Лейтенанты: Бароны: Миллеръ — Закомельскій

Digitized by Google

Остенъ—Сакенъ, Штейнгель, Оппермань, Доврe, Левизъ, Эртель, Шепелевъ; Генералъ-Маіоры: Булатовъ, Воиновъ, Грековы: 1, 2 и 8, Запольскій, Иловайскіе: 4, 10, 11 и 12, Инзовъ, Карповъ, Красновъ, Ланской, Мерлинъ, Невѣровскій, Ставраковъ, Тучковъ 2-й и Чаплицъ; Флигель-Адъютанты: Чернышевъ, Бенкендорфъ (Александръ) Сипягинъ, Закревскій, Орловъ (Михаилъ); Полковники: Князья Вадбольскій, Багратіонъ, Кудашевъ и Мадатовъ, Давыдовъ (Денисъ), Койсаровъ, Кнорингъ, Кожуховъ, Мишо, Сеславинъ, Сухозанетъ, Эмануэль, Быховъ, Барабанщиковъ, Власовъ, Грековы: 4, 9 и 11, Дячькинъ, Ефремовъ, Жаровъ, Исаевъ 2-й, Луковкинъ, Мельниковъ, Платовъ, Поповъ 13-й, Сысоевъ 3 и 4, Эльмуразинъ; Подполковники: Бедряга, Марковъ, Нелейдинъ, Титенборнъ, Фигнеръ, Антроповъ, Андріяновъ, Лощелинъ, Харитоновъ, Черногубовъ 8-й; Маіоры: Бенкендорфъ (Константинъ). Бункевичъ. Прендель, Фислевъ, Храповицкій; Войсковой Старшина Побѣдный; Капитаны: Арнольди и Левенштернъ.

По составленію резервныхъ армій: Генер. отъ Инфантеріи Кн. Лобановъ-Ростовскій; Ген. отъ Кавалеріи Кологривовъ; Генералъ-Лейтенанты: Графъ Толстой, Клейнмихель, Эссенъ, Ген.-Маіоры: Башуцкій, Кн. Урусовъ, Денисовъ; Полковн. Графъ де Виттъ.

Высочайшій приказъ о пожалованіи отличій разнымъ полкамъ.

Успѣхи и счастливыя событія нынѣшней кампаніи явили новые опыты мужества храбраго Нашего воинства. Среди совокупныхъ пораженій непріятеля, по засвидѣтельствованію Генералъ-Фельдмаршала Князя Кутузова-Смоленскаго, особенно ознаменовали себя полки: Лейбъ-Гвардіи кавалерійскіе: Кавалергардскій, Конно-Гвардейскій, Драгунскій, Гусарскій и Уланскій; пѣхотные: Измайловскій, Литовскій, Егерскій и Финляндскій; кирасирскіе: Лейбъ ЕГО ВЕЛИЧЕСТВА и Лейбъ ЕЯ ВЕЛИЧЕСТВА, Астраханскій, Екатеринославскій, Орденскій, Глуховскій, Малороссійскій и Новгородскій; гусарскіе: Гродненскій, Елисаветградскій, Ахтырскій, Маріупольскій, Сумскій и Изюмскій; гренадерскіе: Лейбъ-Гренадерскій, Павловскій и Графа Аракчеева, пѣхотные: Кексгольмскій, Перновскій, Черниговскій, Орловскій, Алексопольскій, Сѣвскій, Пермскій, Могилевскій, Калужскій, Софійскій, Одесскій, Виленскій, Тарнопольскій и Симбирскій; егерскіе: 1, 5, 14, 20, 24, 25, 26, 48, 49 и 50; артиллерійскія роты: Конно-Гвардейской бригады двѣ бата

Digitized by Google

рейныя и двѣ легкія; конныя: №№ 1, 2, 4, 6 и 12; батарейныя: №№ 14, 23 и 34; легкія №№ 33 и 47.

Твердые ряды ихъ служили вѣрнымъ оплотомъ противу непріятеля. Храбрость и быстрота ихъ предшествовала побѣдамъ. Искусство же устроенныхъ батарей, разрушая непріятельскія колонны, наносило повсюду пораженіе, каковые примѣрные подвиги пріобрѣли имъ сію отличную похвалу Главнокомандующаго Генералъ-Фельдмаршала.

Изъявляя Мою особенную признательность, даруются имъ слѣдующія военныя почести: Кавалергардскому, Конно-Гвардейскому, Лейбъ-Гвардіи Драгунскому, Гусарскому, и Уланскому, кирасирскимъ: Лейбъ ЕГО ВЕЛИЧЕСТВА, Екатеринославскому, Глуховскому и Малороссійскому—ГЕОРГІЕВСКІЕ Штандарты; кирасирскимъ: Лейбъ ЕЯ ВЕЛИЧЕСТВА, Астраханскому, Орденскому и Новгородскому, и гусарскимъ: Сумскому и Изюмскому—ГЕОРГІЕВСКІЯ ТРУБЫ; гусарскимъ: Гродненскому, Елисаветградскому, Ахтырскому и Маріупольскому—СЕРЕБРЯНЫЯ ТРУБЫ; Лейбъ-Гвардіи: Измайловскому и Литовскому—ГЕОРГІЕВСКІЯ ЗНАМЕНА; Лейбъ-Гвардіи Егерскому и Финляндскому въ каждый баталіонъ по одному такому же знамени.

Полки: Лейбъ-Кирасирскій ЕГО ВЕЛИЧЕСТВА, Лейбъ-Гренадерскій и Павловскій Гренадерскій причисляются къ составу Лейбъ-Гвардіи, съ повышеніемъ офицеровъ противу Кадетскихъ корпусовъ, Артиллерійскихъ, Инженерныхъ и Квартирмейстерскихъ; полкамъ: Лейбъ-Гвардіи Гренадерскому, Павловскому и гренадерскому Графа Аракчеева—ГЕОРГІЕВСКІЯ ЗНАМЕНА; пѣхотные полки: Кексгольмскій и Перновскій причисляются въ 1-ю гренадерскую дивизію, съ переименованіемъ въ Гренадерскіе; Черниговскому и Сѣвскому—ГЕОРГІЕВСКІЯ ЗНАМЕНА; Пермскому и Могилевскому возвращаются потерянныя ими въ прежнія войны знамена; Орловскому и Алексопольскому—СЕРЕБРЯНЫЯ ТРУБЫ; пѣхотнымъ полкамъ: Калужскому, Софійскому, Одесскому, Виленскому, Тарнопольскому и Симбирскому и вообще всѣмъ полкамъ 3 пѣхотной дивизіи жалуется—ГРЕНАДЕРСКІЙ ПОХОДЪ; егерскимъ: 24. 25, 26, 48, 49 и 50—СЕРЕБРЯНЫЯ ТРУБЫ, а 1, 5, 14 и 20—имѣть на киверахъ знаки съ надписью «ЗА ОТЛИЧІЕ»; артиллерійскимъ ротамъ: Конно-Гвардейской—ГЕОРГІЕВСКІЯ ТРУБЫ и 4 пѣшимъ гвардейской бригады—ГЕОРГІЕВСКІЯ ЖЕ ТРУБЫ; коннымъ же №№ 3, 4, 6 и 12, батарейнымъ №№ 14, 23 и 34 и легкимъ №№

Digitized by Google

33 и 47—имѣть на киверахъ знаки съ надписью «ЗА ОТЛИЧІЕ» и сверхъ сего штабъ и оберъ офицерамъ опыхъ ротъ имѣть на мундирахъ ЗОЛОТЫЯ ПЕТЛИЦЫ.

Сіи знаки отличія и чести да сохранятся въ полкахъ сихъ, какъ незабвенные памятники знаменитыхъ военныхъ подвиговъ и да возвѣстятъ они о славѣ ихъ оружія.

Слѣдующими Высочайшими приказами пожалованы:

ГЕОРГІЕВСКИМИ ЗНАМЕНАМИ: Л.-Гв. Гарнизонный баталіонъ, Камчатскій и Охотскій пѣхотные полки; Атаманскій войска Донскаго полкъ—Георгіевскимъ знаменемъ и Георгіевскимъ Бунчукомъ.

ГЕОРГІЕВСКИМИ ШТАНДАРТАМИ: Л.-Гвардіи Казачій, Черноморская сотня и 1-й Бугскій казачій полкъ.

ГЕОРГІЕВСКИМИ ТРУБАМИ: Костромскій и Владимірскій пѣхотные и 28 и 32 егерскіе полки.

ЗНАМЕНАМИ: Ладожскій, Минскій, Тобольскій пѣхотные и 45 егерскій полки.

ШТАНДАРТОМЪ—уланскій Литовскій полкъ.

СЕРЕБРЯНЫМИ ТРУБАМИ: егерскіе пѣхотные полки: 7, 11 и 33; уланскіе: Волынскій, 3-й Украинскій и Сибирскій, Бѣлорусскій гусарскій, казачьи Украинскіе 1-й, 2-й и 3-й полки и конная № 12 рота.

ГРЕНАДЕРСКИМЪ БОЕМЪ: Копорскій, Ревельскій, Селенгинскій, Черниговскій и Виленскій егерскіе полки.

ЗНАКАМИ НА КИВЕРА съ надписью «ЗА ОТЛИЧІЕ»: гренадерскіе Графа Аракчеева, Астраханскій, Кіевскій, Таврическій и Сибирскій; пѣхотные: Перновскій, Псковскій, Одесскій, Ряжскій, С.-Петербургскій и Симбирскій; егерскіе: 7, 10, 11, 13, 19 и 44; конно-егерскій Лифляндскій, гусарскій Павлоградскій; драгунскіе: Кіевскій и С.-Петербургскій полки: артиллерійскія роты: батарейныя № 32, 1-й бригады № 1, легкія роты 7 бригады №№ 7 и 13, 10-й бригады № 10, 28-й бригады № 14 (55), 7-й резервной бригады № 39 и конныя № 11 роты.

ЗОЛОТЫМИ ПЕТЛИЦАМИ: артиллерійскихъ бригадъ—1-й запасной батарейная № 45 рота и конныя роты 3-й резервной бригады № 7 и 8-й бригады № 18.

Digitized by Google

Изъявленіе Высочайшей признательности и благоволенія войску Донскому за услуги, оказанныя въ войнѣ противу французовъ.

Донское Наше воинство, въ настоящую нынѣ съ Французами войну, усердіемъ, подвижностію и храбрыми дѣйствіями своими, оказало важныя Отечеству услуги.—Поголовное ополченіе и прибытіе онаго въ знатныхъ силахъ къ Нашей арміи, было толь поспѣшное и скорое, какое тогда токмо бываетъ, когда совершенная къ исполненію долга своего ревность всѣхъ и каждаго одушевляетъ и движетъ. Мужественная и неутомимая бдительность Войсковаго Атамана Графа Платова, такожъ и сподвизавшихся съ нимъ всѣхъ войска сего храбрыхъ Генераловъ, Офицеровъ и всѣхъ вообще Донскихъ урядниковъ и казаковъ, много способствовали къ преодолѣнію великихъ силъ непріятельскихъ и къ одержанію надъ ними полныхъ и знаменитыхъ побѣдъ. Они непрестанными на него нападеніями и частыми съ нимъ битвами вездѣ возбраняли ему способы къ продовольствію, и чрезъ то привели всю многочисленную конницу его въ совершенное изнуреніе и ничтожество. Когда потомъ, послѣ многихъ бѣдственныхъ для него сраженій, былъ онъ побѣдоноснымъ Нашимъ воинствомъ пораженъ, обращенъ въ бѣгство и преслѣдованъ, тогда на пути, въ новыхъ съ нимъ жаркихъ сраженіяхъ, отбито у него бывшими подъ предводительствомъ Атамана Графа Платова Донскими казаками знатное число артиллеріи, съ многими взятыми въ плѣнъ Генералами ихъ, Офицерами и солдатами.—Сверхъ сего, непріятель, безпрестанно ими обезпокоиваемый, принужденъ былъ многія орудія свои, со всѣми къ нимъ принадлежностями, затоплять въ болотахъ и рѣкахъ, или не успѣвши и того сдѣлать, оставлять Намъ въ добычу, такъ что, въ продолженіе бѣгства своего за предѣлы Россійскіе, претерпѣлъ всеконечное и совершенное истребленіе. Толь знаменитые заслуги и подвиги Донскаго войска Нашего налагаютъ на Насъ долгъ предъ цѣлымъ свѣтомъ засвидѣтельствовать справедливую Нашу къ нему признательность и благоволеніе. Да сохранится сіе свидѣтельство въ честь и славу его въ памяти потомковъ.

„*АЛЕКСАНДРЪ*“

Digitized by Google

27 СТѢНА.

НАРОДНОЕ ОПОЛЧЕНІЕ. РЕСКРИПТЪ ГРАФУ САЛТЫКОВУ И ВЫСОЧАЙШІЙ МАНИФЕСТЪ ОТЪ 18-го ІЮЛЯ 1812 г.

Императоръ Александръ, 6-го іюля, подписавъ воззваніе къ Москвѣ и манифестъ о всеобщемъ вооруженіи противъ непріятеля, вторгнувшагося въ предѣлы Россіи, отбылъ изъ арміи и, посѣтивъ Смоленскъ, прибылъ въ Москву, гдѣ былъ свидѣтелемъ патріотическихъ чувствъ всѣхъ сословій столицы. Умиленный преданностію народа, Государь, отъ 15-го іюля, писалъ къ предсѣдателю Государственнаго Совѣта Графу Салтыкову: «Пріѣздъ Мой въ Москву имѣлъ настоящую пользу. Въ Смоленскѣ дворянство предложило Мнѣ на вооруженіе 20.000 человѣкъ; къ чему тотчасъ же и приступлено. Въ Москвѣ, одна сія губернія даетъ мнѣ десятаго съ каждаго имѣнія, что составитъ до 80.000 человѣкъ, кромѣ поступающихъ охотою изъ мѣщанъ и разночинцевъ. Денегъ дворяне жертвуютъ до трехъ милліоновъ; купечество же—слишкомъ до десяти. Однимъ словомъ, нельзя быть не тронуту до слезъ, видя духъ, оживляющій всѣхъ, и усердіе и готовность каждаго содѣйствовать общей пользѣ».

Патріотическому примѣру Москвы послѣдовали всѣ прочія губерніи Россіи. Народная готовность для защиты Вѣры, Царя и Отечества превысила мѣру потребности, и Государь, 18-го іюля, издалъ въ Москвѣ слѣдующій Манифестъ: «По воззваніи ко всѣмъ вѣрноподданнымъ Нашимъ о составленіи внутреннихъ силъ для защиты Отечества и по прибытіи Нашемъ въ Москву, нашли мы, къ совершенному удовольствію Нашему, во всѣхъ сословіяхъ такую ревность и усердіе, что предлагаемыя добровольно приношенія далеко превосходятъ потребное къ ополченію число людей. Сего ради пріемля таковое рвеніе съ Отеческимъ умиленіемъ и признательностію, обращаемъ мы попеченіе Наше на то, чтобы, составя достаточныя силы изъ однихъ губерній, не тревожить безъ нужды другихъ. Для того учреждаемъ: 1) Округъ, состоящій изъ Московской, Тверской, Ярославской, Владимірской, Рязанской, Тульской и Смоленской губерній, приметъ самыя скорыя и дѣятельныя мѣры къ собранію, вооруженію и устроенію внутреннихъ силъ, долженствующихъ охранять первопрестольную столицу Нашу Москву и предѣлы сего округа. 2) Округъ, состоящій изъ С.-Петербургской и Новгород-

Digitized by Google

ской губерній, сдѣлаетъ тоже самое для охраненія С.-Петербурга и предѣловъ сего округа. 3) Округъ, состоящій изъ Казанской, Нижегородской, Пензенской, Костромской и Вятской губерній, приготовится разчислить и назначить людей, но до повелѣнія не собирать ихъ и не отрывать отъ сельскихъ работъ. 4) Всѣ прочія губерніи остаются безъ всякаго по онымъ дѣйствія, доколѣ не будетъ надобности употребить ихъ равномѣрнымъ Отечеству жертвамъ и услугамъ. Наконецъ 5) вся составляемая нынѣ внутренняя сила не есть милиція, или рекрутскій наборъ, но временное вѣрныхъ сыновъ Россіи ополченіе, устрояемое изъ предосторожности въ подкрѣпленіе войскамъ и для надежнѣйшаго охраненія Отечества.— Каждый изъ военно-начальниковъ и воиновъ при новомъ званіи своемъ сохраняетъ прежнее, даже не принуждается къ перемѣнѣ одежды и по прошествіи надобности, т. е. по изгнаніи непріятеля изъ земли Нашей, всякъ возвратится съ честію и славою въ первобытное свое состояніе и къ прежнимъ своимъ обязанностямъ».

Для совокупнаго соображенія дѣлъ по ополченію, Государь, при Особѣ своей, учредилъ комитетъ изъ трехъ членовъ: гр. Аракчеева, министра полиціи Балашева и Государственнаго секретаря Шишкова, съ участіемъ исправляющаго должность Статсъ—Секретаря Бакаревича. Дворянство губерній 1-го округа, подъ начальствомъ Московскаго главнокомандующаго Генералъ отъ инфантеріи Графа Ѳ. В. Ростопчина, сформировало изъ своихъ крестьянъ, подъ командою избранныхъ изъ среды дворянъ начальниковъ и офицеровъ, слѣдующія ополченія:

Смоленское—въ теченіе 8 дней—въ 12.447 ратниковъ, подъ командою Генералъ-Лейтенанта Лебедева и Генералъ-Маіоровъ: Вестицкаго, Оленина и Пассека.

Московское—въ теченіе 4-хъ недѣль—въ 25.834 ратника, изъ 1-го коннаго, 3-хъ Егерскихъ и 8 пѣшихъ полковъ, подъ командою Генералъ-Лейтенанта Гр. Маркова, Генералъ-Маіоровъ: Талызина 1-го, Талызина 2-го, Князя Одоевскаго, Свѣчина, Обрѣзкова, Гр. Санти, Лопухина, Арсеньева и Лаптева, Полковниковъ: Князя Четвертинскаго, Аргамакова и Свѣчина.

Тверское—въ 13.301 ратникъ, изъ 1-го коннаго и пяти пѣшихъ полковъ, подъ командою Генералъ-Лейтенанта Тыртова, Генералъ-Маіоровъ: Кишенскаго, Боклановскаго и Загряжскаго; Дѣйствительныхъ Статскихъ Совѣтниковъ: Полтарацкаго и князя Шаховскаго и Полковника Болтина.

Digitized by Google

Калужское—въ 15.000 ратниковъ изъ 1-го коннаго и пяти пѣшихъ полковъ, подъ командою Генералъ-Лейтенанта Шепелева, Генералъ-Маіоровъ: Львова, Бригадира Князя Львова; Полковниковъ: Раевскаго, Яковлева, Шмелева и Подполковника Львова.

Тульское—въ теченіи 5-ти недѣль—въ 12.809 ратниковъ, изъ 2-хъ конныхъ, 1-го Егерскаго, 4-хъ пѣшихъ полковъ и 1-й конно-артиллерійской роты, подъ командою Гражданскаго Губернатора Богданова, Генералъ-Маіоровъ: Князя Щербатова, Миллера, Колюбякина, Полковниковъ: Владычина, Свѣчина, Бобрищева-Пушкина; Подполковника: Беклемишева и Маіора Кучина.

Владимірское—въ теченіе 6 недѣль—въ 15.086 ратниковъ изъ 6 пѣшихъ полковъ, подъ командою Генералъ-Лейтенанта Князя Голицына, Генералъ-Маіора Меркулова; Дѣйствительныхъ Статскихъ Совѣтниковъ: Страхова и Зубова; Полковниковъ: Поливанова, Черепанова и Подполковника Костянскаго.

Ярославсоке—въ 11.112 ратниковъ, изъ 1-го коннаго и 4-хъ пѣшихъ полковъ, подъ командою Генералъ-Маіора Дедюлина, Полковниковъ: Селифонтова, Михайлова Подполковниковъ: Соколова, Кучицкаго и Емельянова.

Рязанское—въ 15.918 ратниковъ, изъ 1-го коннаго, 2-хъ Егерскихъ и 4-хъ пѣшихъ полковъ, подъ командою Генералъ-Маіоровъ: Измайлова, Кишкина, Полковниковъ: Маслова, Дудянскаго, Князя Друцкаго, Рынкевича, Рахманова и Подполковника Маслова.

А всего 121.537 человѣкъ.

Дворяне II округа, подъ начальствомъ Генералъ отъ инфантеріи Графа М. И. Голенищева-Кутузова, въ теченіи 4-хъ недѣль составили ополченія:

1. Санктпетербургское—въ 12.985 ратниковъ, состоящее изъ 2-хъ конныхъ полковъ и 15-ти пѣшихъ дружинъ, подъ командою Генералъ-Лейтенантовъ: Борна, Миллера-Закомельскаго, Сенатора Бибикова, Генералъ-Маіоровъ: Бѣгичева, Одадурова, Кошелева, Карпова, Князя Мышецкаго, Великопольскаго, Дѣйствительныхъ Камергеровъ: Мордвинова, Жеребцова, Статскихъ Совѣтниковъ: Бестужева, Николева и Бригадира Скворцова.

2. Новгородское—въ 16.438 ратниковъ, изъ 6 пѣшихъ полковъ подъ командою Генералъ Маіоровъ: Свѣчина, Новака, Полковниковъ: Гр. Головина, Погребова, Дирина и Десятова.

А всего 29.420 человѣкъ.

Digitized by Google

Дворянство III округа, подъ начальствомъ Генералъ-Лейтенанта Графа М. А. Толстаго, сформировало слѣдующія ополченія:

Нижегородское—въ 12.462 ратника, изъ 1-го коннаго и 5-ти пѣшихъ полковъ, подъ командою Дѣйствительнаго Камергера, Князя Грузинскаго, Дѣйствительнаго Статскаго Совѣтника Козлова, Полковниковъ: Коротаева, Агалина, Князя Звенигородскаго, Раля и Шебуева.

Костромское—въ 10.519 ратниковъ, изъ 1-го коннаго, 4-хъ пѣшихъ полковъ и батареи егерей, подъ командою Генералъ-Лейтенанта Бардакова, Полковниковъ: Князя Вяземскаго, Небольсина, Черевина, Подполковниковъ: Шулейникова и Капитана Макавеева.

Пензенское—въ 9.356 ратниковъ, изъ 1-й коннаго и 3-хъ пѣшихъ полковъ, подъ командою Генералъ-Маіора Кишенскаго, Полковниковъ: Селунскаго, Дмитріева, Безобразова, Подполковниковъ: Кушнерева и Войникова.

Симбирское—въ 8.874 ратника, изъ 1-й коннаго, и 4-хъ пѣшихъ полковъ, подъ командою Дѣйствительнаго Статскаго Совѣтника Князя Тенишева, Генералъ-Маіора Князя Оболенскаго; Полковника Самойлова, Капитановъ: Топорнина, Филатова и Штабсъ-Ротмистра Третьякова.

Казанское и Вятское—изъ 1 полка и баталіона пѣшихъ и 1-й конной дружины—въ 2.977 ратниковъ и резервныхъ ополченцевъ въ 19.520 ратниковъ, подъ командою Генералъ-Маіора Булыгина и Полковника Чичагова.—Все ополченіе III округа, раздѣленное на 2 корпуса, состояло подъ командою Генералъ-Маіоровъ: Муромцева, Титова, Росси и Дятькова, а резервное подъ начальствомъ Генералъ-Маіора Булыгина.

А всего 63.705 человѣкъ.

Такимъ образомъ дворянство всѣхъ трехъ округовъ, состоящихъ изъ 16 губерній, поставило на защиту Отечества 208.665 ратниковъ, вооруженныхъ и снабженныхъ одеждою, лошадьми, жалованьемъ и провіантомъ отъ 3 до 8 мѣсяцевъ.

Многіе дворяне, не ограничиваясь однимъ только участіемъ въ общемъ сборѣ ополченія, на свой счетъ составляли новыя военныя дружины. Такъ:

Ея Высочество Великая Княгиня Екатерина Павловна сформировала баталіонъ въ 1.000 человѣкъ изъ своихъ крестьянъ и содержала его во все продолженіе войны.

Московскіе дворяне — Графы: Дмитріевъ-Мамоновъ и Салты-

Digitized by Google

ковъ—два конные, а Князь Гагаринъ и Демидовъ—два пѣшіе полка въ 7.200 человѣкъ.

Лифляндскіе дворяне—Киродъ и Шмитъ—два вольные отряда въ 2.000 человѣкъ.

Херсонскій дворянинъ Скарясинскій—эскадронъ казаковъ въ 180 человѣкъ. Петербургское Городское Общество—два конные полка, изъ охотниковъ—2.400 человѣкъ и вмѣстѣ съ Нарвскимъ Городскимъ Обществомъ пѣшую дружину—821 человѣкъ.

Дворяне губерній: Олонецкой и Вологодской—два отряда стрѣлковъ—1.170 человѣкъ; Лифляндской—конный полкъ и пѣшее ополченіе—4.260 человѣкъ; Астраханской—два калмыцкихъ полка—2.000 человѣкъ; и Полтавской—9-ть конныхъ казачьихъ полковъ—10.800 чел.

Казачества: Оренбургское—24 конныхъ казачьихъ полка—12.000 человѣкъ; Донское—26 конныхъ полка и 6 орудій конной артиллеріи—15.000 человѣкъ и Бугское—одинъ конный полкъ съ резервомъ—1.000 человѣкъ.

А всего 59.831 человѣкъ.

Усердіе дворянства было безгранично. Городскія и сельскія общества въ губерніяхъ, занятыхъ непріятелемъ и въ прилегающихъ къ нимъ, возбуждаемыя примѣромъ дворянъ и благословляемыя духовенствомъ, составили отдѣльныя охранительныя ополченія и начали народную войну, въ которой, при истребленіи непріятельскихъ отрядовъ, особенно отличились въ Смоленской, Московской и Калужской губерніяхъ уѣздный предводитель Дворянства: Храповицкій и Цызеревъ; Поручики: Суходольскій и Прилуцкій; Маіоры: Нахимовъ и Емельяновъ; дворяне: Габбе и Черноевичъ; Подполковникъ Енгельгардтъ и Коллежскій Ассесоръ Шубинъ (послѣдніе двое за вѣрность Царю и присягѣ разстрѣляны французами), Исправникъ Богуславскій; Городничій Корженковскій и Губернскій Секретарь Леоновъ; Священники: Святославскій, убитый въ Москвѣ, Скабѣевъ, Павлиновъ, Петровъ и Грацiанскій; купцы: Масленниковъ, Бандуринъ и Пентюховъ.

НАГРАЖДЕНЫ знаками отличія Военнаго Ордена—мѣщане: Овчинниковъ и Горяиновъ; крестьяне—бурмистры: Ивановъ, Васильевъ, Степановъ, Никитинъ, Игнатьевъ, Савельевъ, Максимовъ, Аристовъ, Дементьевъ и Ильинъ; волостныя головы: Стуловъ, Аѳерьевъ, Васильевъ и Борисовъ; старосты: Тихоновъ, Петровъ, Прохоровъ, Леонтьевъ, Тимофеевъ, Андреевъ, Яковлевъ, Ивановъ, Федоровъ и Мироновъ; крестьяне: Куринъ, Кондратьевъ, Аѳонасьевъ,

Digitized by Google

евъ, Дмитріевъ, Кирилловъ, Ивановъ, Михайловъ, Козминъ, Семеновъ, Андреевъ, Колюпановъ, Минаевъ и Алексѣевъ; управитель Акудиновъ; дворовые писаря: Федоровъ, Кирпичниковъ, Усковъ и Щегловъ; дворовые люди: Абрамовъ, Дмитріевъ, Игнатьевъ, Сергѣевъ, Ивановъ, Ѳеопемптовъ, Михайловъ, пономарь Семеновъ и отставной унтеръ-офицеръ Ананьевъ.

28 СТѢНА.

НАРОДНЫЯ ПОЖЕРТВОВАНІЯ ДЛЯ ЗАЩИТЫ ОТЕЧЕСТВА ОТЪ НАШЕСТВІЯ НЕПРІЯТЕЛЯ ВЪ 1812 ГОДУ.

Народныя пожертвованія въ 1812 году были безпримѣрны. Всѣ сословія Русскаго Царства единодушно и беззавѣтно жертвовали имуществомъ на составленіе вооруженной силы для истребленія непріятеля. Священнѣйшее духовенство Россійское, вознося молитвы къ Господу о спасеніи отечества и о дарованіи побѣды надъ врагами, возбуждая и поощряя народъ на защиту Вѣры и Царя, принесло, какъ и въ былыя, скорбныя для Россіи, времена, значительныя денежныя пожертвованія: Свят. Синодъ—свыше 1.500.000 р , священство, монашество, церковнослужители, духовныя училища и учрежденія—свыше 2.000.000 р., въ томъ числѣ Эпархіи: Московская—болѣе 155.000 р., Новгородская и С.-Петербургская—93.000 р., Ярославская 40.000 р., Нижегородская 30.650 р., Пензенская 40.000 р. Астраханская 15.000 р., прочія—отъ 10 до 12.000 руб. каждая.

Дворяне, купцы, мѣщане и крестьяне жертвовали всѣмъ, что имѣли; дворянство, кромѣ личнаго, почти поголовнаго, своего участія въ рядахъ воиновъ и кромѣ составленнаго имъ изъ своихъ крестьянъ вооруженнаго ополченія изъ 270.000 ратн., содержимаго, во все время войны, на его средства, превышающія 50.000.000 р., еще жертвовало деньгами, провіантомъ, волами и лошадьми для дѣйствующей арміи и для вновь формируемыхъ правительствомъ резервныхъ, регулярныхъ военныхъ силъ. Эти жертвы простирались до 42.000,000 р.

Денежныя и вещевыя пожертвованія купечества, мѣщанства и крестьянъ превышали 10.000.000 р., Въ означенныхъ приношеніяхъ участвовали слѣдующія губерніи: а., изъятыя отъ сформированія ополченій: Оренбургская—въ количествѣ 80.000 р., Архангельская, Олонецкая и Кавказская—свыше чѣмъ по 100.000 р. каждая, Томская—120. 000р. Иркутская—170.000 р., Финляндія, Тобольская и Пермская

Digitized by Google

губер.—свыше 200.000 р. каждая, Саратовская—250.000 р., Воронежская, Орловская, Харьковская, Черниговская и Екатеринославская—по 300.000 р., Таврическая—650.000 р., Тамбовская—700.000 р., земля войска Донскаго—778.000 р., Полтавская губернія—до 3.000.000 р. б.) губерніи, призванныя къ ополченію и прилегающія къ театру войны: Вятская—100.000 р., Владимірская—148.000 р., Новгородская—225.000 р., Пензенская—233.000 р., Симбирская—278.000 р. Костромская—606.000 р., Тульская—800.000 р., и в.) губерніи, частію занятыя непріятелемъ: Эстляндская—185.000 р., Тверская—1.625.350 р., Калужская—до 3.000.000 р., Лифляндская—3.095.000 р. Кіевская—4.000.000 р., Московская—5.002.000 р., Смоленская—11.214.500 р. и Псковская—13.000.000 р.; кромѣ того, городскія и сельскія сословія въ губерніяхъ, бывшихъ во власти непріятеля, подверглись раззоренію: въ Курляндской губерніи болѣе чѣмъ на—15.000.000 р., Лифляндской и въ городѣ Ригѣ на—16.821.544 р., Минской на—34.186.976 р., въ Гродненской на—32.535.616 р., въ Могилевской на—33.497.764 р., Виленской на—19.273.007 р., Витебской на—39.942.000 р., Бѣлостокской области на—777.321 р. Жители Великороссійскихъ губерній, не желая, чтобы доставалось въ пользу врага ихъ имущество, самоотверженнымъ уничтоженіемъ его, принесли отечеству жертвы безпримѣрныя, размѣръ коихъ, вмѣстѣ съ произведенными непріятелемъ грабежами и пожарами, простирался въ городахъ и селеніяхъ Калужской губерніи на сумму 10.000.000 р., въ Смоленской губерніи на—74.372.843 р. и въ губерніи Московской и городѣ Москвѣ на—280.000.000 р. Такимъ образомъ, извѣстныя жертвы, принесенныя народомъ въ 1812 году на защиту Вѣры, Царя и Отечества, не считая частныхъ, личныхъ потерь, превышали 652.000.000 руб.

На воззваніе къ пожертвованію первая откликнулась Москва и въ присутствіи Государя частныя лица заявили о размѣрахъ своихъ приношеній; по 100 т. р.: Гр. А. А. Орлова-Чесменская, Дѣйств. Камерг. Графъ В. Г. Орловъ, Кн. С. М. и Гофмейстеръ Кн. Д. М. Голицыны, Ком. сов. Яковлевъ; 80.000 р. Полков. Бекетовъ; 75.000 р. Полковница И. И. Бекетова; по 50,000 р.: Дѣйствительный Тайный Совѣтникъ Князь Н. Б. Юсуповъ, Градскій Голова А. Куманинъ, Ком. Совѣтникъ С. Алексѣевъ, Г. Кирьяковъ; по 40.000 р—Ком. Совѣтникъ Крестовниковъ, купчиха Бородина, купцы: Кожевниковъ, Пищалкинъ; 35.000 р.—Ком. Совѣтникъ Лухмановъ; по 30.000 р.—дворянка Засима, Мануфактуръ Совѣтникъ Чарыковъ, купцы Лукутины; по 25.000 р.—купцы Антипинъ, Живовъ, Корвинкинъ, Карта-

Digitized by Google

шевъ, Мазуринъ, Пантелѣевъ, Ярцевъ; по 20.000 р.—Горголи, Жильцовъ, Занкинъ, Захаровъ, Арвинъ, Ливенцовъ, Солдатенковъ, Тестовъ; по 15.000 р.—Гофмейстеръ Графъ С. П. Румянцевъ, Ком. Совѣтникъ Гюберъ, купцы: Александровъ, Бродниковъ, Васильевъ, Дубровинъ, Козновъ, Лопковы, Оконишниковъ, Шестовы; по 11.000, р.—Д. Камерг. Князь Долгоруковъ; по 10.000 р.—Полковникъ Бекетовъ, купцы: Борисовскій, Веденисовъ, Карпышевъ, Колесниковы, Крестовниковы, Львовъ, Лихтинъ, Марковъ, Мухины, Насоковъ, Рахмановы, Савостинъ, Самгинъ, Синельниковъ, Черковъ; по 5000 р.—Тайный Совѣтникъ Кушниковъ, Ком. Совѣтникъ Базалевичъ, Шелапутины, купцы: Алилуевъ, Бабкины, Баженовъ, Болдыревы, Борисовъ, Веснецовъ, Владыченскій, Воронинъ, Галкинъ, Гизетти, Грачевъ, Двукраевъ, Дубровинъ, Епанешниковъ, Зеркальниковъ, Золотовъ, Ивановы, Коняевъ, Костроминъ, Ку-ха-кровъ, Кригеръ, Кулаковъ, Москвенковъ, Налетовъ, Находкинъ, Петровъ, Полосатовъ, Просфорнинъ, Романовъ, Рыбниковы, Симоновъ, Уткинъ, Ушенковъ, Хамутинниковы, Ценкеръ, Четвериковъ, Шведовъ, Шевалдышевъ, Шевелевъ, Щукинъ, Якимовъ; по 3000 р.—купцы. Алексѣевы, Антиповъ, Аристовы, Бабковы, Берниковъ, Востряковъ, Давыдовъ, Зейдлеръ, Кокуевъ, Корчагины, Котовъ, Малютинъ, Матвѣевъ, Мейеръ, Плотниковы, Претръ, Посылинъ, Свѣшниковъ, Соловьевъ, Соколовъ, Толоконниковъ, Шепыринъ, Щекинъ, Ямщиковъ; по 2500 р. - Тайный Совѣтникъ Дивовъ, Поручикъ Курдюмовъ, купцы: Кузнецовы, куп-ха Куликова, Лукьяновъ, Малютинъ, Миляковы; по 2000 р.—Аксеновы, Арокеловъ, Архиповы, Бабакины, Боковъ, Болотновы, Брюшковъ, Бѣлкинъ, Бѣлобородовъ, Вавиловъ, Верещагинъ, Гипіусъ, Глазуновъ, Голубятниковъ, Девятовъ, Долонгъ, Дроздовъ, Дьяконовъ, Евдокимовъ, Емельяновъ, Ерофеевъ, Желудьевъ, Женкинъ, Жуковъ, Зюзинъ, Карякинъ, Катюнинъ, Квасниковы, Козловъ, Крашенинниковъ, Клигеръ, купчиха Леве, Лебедева, Ленгольдъ, Макаровъ, Мамонтовы, Маятниковъ, Месонье, Матюшинъ, Миляковъ, Мими, Мотылевъ, Нарскій, Пересудовъ, Печкинъ, Пеше, Прибыловъ, Ребиченковъ, Рубцевъ, Сарафанчиковъ, Скребковъ, Сысалинъ, Сезерега, Соколовъ, Сороковниковъ, Телегинъ, Трубниковъ, Тумановъ, Урусовъ, Филипченко, Федуловъ, Хлѣбниковъ, Чекаловъ, Чеблаковъ, Шемякинъ, Шемшуринъ, Шоринъ, Шуменковъ; по 1500 р.—Базыкины, Бобылевы, Буренковы, Евреиновъ, Локтевъ, Павловъ, Рыбкинъ, Чакойскій, Шашинъ; по 1000 р.—Графиня Е. В. Зубова, Маіорша Карамытева, Прапорщикъ Зидербанъ, купцы: Абрамовъ, Андроповъ, Андреевы, Аникѣевы, Артамоновы, Астаповъ, Бабыкины,

Digitized by Google

Бекетовъ, Богдановы, Болавинъ, Благутинъ, Бородинъ, Брызгаловъ, Владиміровъ, Воронинъ, Вейеръ, Герасимовъ, Горошковъ, Готье, Гульшинъ, Головинъ, Горбуновъ, Гусевы, Драгутинъ, Елинъ, Ереминъ, Ефимовъ, Замотинъ, Зайцевъ, Зауеръ, Изенбекъ, Изарнъ, Ивановъ, Кампіони, Карасевъ, Коваленковъ, Кирсановъ Колокольниковъ, Косенковъ, Колоревъ, Кольчугины, Коншинъ, Коппъ, Королевъ, Краузъ, Котельниковъ, Кувшинниковъ, Лазаревъ, Ларме, Ларіоновъ, Лощеновъ, Липины, Лубковъ, Макеевъ, Малаховъ, Малышевъ, Масленниковъ, Медвѣдевъ, Миллеръ, Монаховъ, Мотовиловъ, Нечаевъ, Одинцевъ, Оржанниковъ, Орловъ, Осиповъ, Панфиловы, Пастуховъ, Плотниковъ, Паули, Пластилинъ, Полетаевъ, Прохоровъ, Поццо, Ребиковъ, Рословъ, Риссъ, Созоновъ, Секретаревъ, Селиверстовъ, Сиговъ; по 600 р.—Лейбъ-Медикъ Лодеръ, Докторъ Альбини, Пфейферъ, купецъ Ферапонтовъ; по 500 р.—Адмиралъ Мордвиновъ, Князь Гагаринъ, Губернскій Секретарь Пехтиревъ, купцы: Взоровъ, Зуевъ, Курильцынъ, Крапивинъ, Малютинъ, Морозовъ, Мячный, Обуховъ, Прокофьевъ, Путиловъ, Рѣзановъ, Тряпкины, Щеколкинъ, Юрасовъ; по 400 р.—Статскіе Совѣтники: Даевъ, Старцевъ, дочь Полковника Юшкова, купцы: Костинъ, Харитоновъ, Шестынинъ; по 300 р.—Московскій Вице-Губернаторъ Арсеньевъ, Маіоръ Бекетовъ, Титулярные Совѣтники: Перфильевъ, Дельсаль, купцы: Блиновъ, Долговъ, Кондратьевъ, Князевъ, Рыбниковъ, Чернышевъ; по 200 р.—Бригадиръ Булгаковъ, Кол. Совѣтникъ Росси, Маіоръ Минсковъ, Подпоручикъ Иваньтевъ, купцы: Завраловъ, Кисловъ, Меньшутинъ, Неугодовъ, Нестеровъ, Печенкинъ, Пшеницынъ, Рыбинскій, Скороспѣловъ, Сусоровъ; по 150 р.—Маіоръ Глинка, купцы: Казаковъ, Шихобаловъ; по 100 р.—Князь Циціановъ, Коллежскій Совѣтникъ Яковлевъ, купцы: Ильинъ, Колесниковъ, Ксенофонтовъ, Никитинъ, Патрикѣевъ, Петровъ, Подлазовъ, Прозоровъ, Савельевъ, Скорняковъ, Удаловъ, Хлѣбниковъ, Цукановъ; по 50 р.—Н. С. Дружининъ, Титулярные Совѣтники: Агреневъ, Телепневъ; по 25 р.—Коллежскій Ассесоръ Калайдовичъ, 9 класса Филипповъ, Яблоновская. Служащіе: въ Казенной Палатѣ 1483 р., въ Медико-Хирургической Академіи 3600 р., Театральные Артисты 10. 000 р., Общества: мѣщанское 30. 000 р., Ямское 5000 р., Крестьяне 3000 р. Оружіемъ и вещами: Графъ Н. Панинъ,—12 мѣдныхъ пушекъ, Егермейстеръ Пашковъ—6 единороговъ, Гофмейстеръ Демидовъ, артиллерійскихъ снарядовъ на 22.000 р. Ружьями, пистолетами, саблями, пиками, лошадьми, сѣдлами, повозками: Князь М. В Голицынъ, Гагаринъ и Циціановъ, Графъ А. Апраксинъ, Маіоръ

Digitized by Google

Минсковъ, Н. С. Фольцъ, Ямницъ, Кесаринъ, Коллежскій Ассесоръ Смирновъ, Г. С. Синицынъ, Подпоручикъ Ивантьевъ.

Въ С.-Петербургѣ заявили ежегодныя пожертвованія: Графъ Делитта—50.000 р., Князь Мещерскій и Ком. Совѣтникъ Перетцъ—по 25.000 р., оберъ-Камергеръ и оберъ-Егермейстеръ А. и Д. Нарышкины, и Дѣйствит. Статскій Совѣтникъ Пихлеръ—по 20.000 р., Дѣйствительный Тайный Совѣтникъ Поповъ—по 16.000 р., Министръ Полиціи Балашевъ по 10.000 р., С.-Петербургскій Гражданскій Губернаторъ Бакунинъ, Дѣйствительный Тайный Совѣткикъ Шепелевъ и 7 класса Балкъ—по 5000 р., Адмиралъ фонъ-Дезенъ, Тайный Совѣтникъ Ходневъ—по 4000 р., Егермейстеръ Пашковъ и Камеръ-Юнкеръ Князь Долгоруковъ—по 3000 р., Тайный Совѣтникъ Бороздинъ, Дѣйствительный Статскій Совѣтникъ Ивановъ, Генералъ-Маіоръ Леонтьевъ, Князь Мещерскій, Баронъ Николаи и Статская Совѣтница Тюльпина – по 2000 р., Маіоръ Ямницъ по 1800 р., Коллежскій Совѣтникъ Шмидтъ по 1200 р., и единовременно 10.000 р., Дѣйствительный-Камергеръ Зиновьевъ, Дѣйствительный Тайный Совѣтникъ Баронъ Колокольцевъ, Генералъ-Маіоръ Ададуровъ, Статскій Совѣтникъ Шарпинскій, Нюбекъ, Н. С. Супбергъ, Маіоръ Тиронъ, Академикъ Ухтомскій—по 1000 р., Титулярный Совѣтникъ Дмитріевъ, по 700 р., Дѣйствительный Статскій Совѣтникъ Лунинъ, Жерве, С. С. Лерхе, Семеновъ, дѣвица Извѣкова, Н. С. Михайловъ, Еврей Барминъ—по 500 р., Унтеръ-Шталмейстеръ Черновъ, Гофъ-Хирургъ Генигъ, Маіоръ Биль—по 400 р. Статскій Совѣтникъ Причеинъ, Каллежскій Совѣтникъ Чераковъ, Надворный Совѣтникъ Отто, Маіоръ Зелининъ, жена Балетмейстера Пикъ—по 300 р., Вице-Адмиралъ Вильсонъ, Докторъ Пешель, Надворный Совѣтникъ Захаровъ, Фабрикантъ Ретингъ—по 200 р., Дѣйствительный Статскій Совѣтникъ Пушкинъ по 150 р., Ильинъ по 125 р., Митропол. Сестранкевичъ, Дѣйствительные Статскіе Совѣтники: Кюперель, Алферьевъ, Статскіе Совѣтники: Головинъ, Диринъ, Смазинъ, Фохтъ, Фелд. цейхмейстеръ Твороговъ, 8 класса Соколовъ, 9 класса Курятниковъ, Полиц. Рядовой Полугорный и дворовые люди Графа Апраксина и Литта по 100 р., Сесаротти по 50 р., Крестьяне Князя Щербатова, О. и Т. Максимовы, Васильевъ, Сергѣевъ по—40 р., Камергеръ Графъ Ожаровскій, Статскій Совѣтникъ Бергманъ, Коллежскій Совѣтникъ Кудрявцевъ, Коллежскій Совѣтникъ Казанцевъ, Баронъ Мюхель, Коллежскій Ассесоръ Корнеръ, Маіоръ Томиловъ, Титулярный Совѣтникъ Донцевъ, 13 класса Филипповъ, Говорниковъ, Коллежскій Регистраторъ Рей, Придворный лакей Ивановъ, вдова Ваддеръ—по 25 р., Служащіе

Digitized by Google

въ Управленіяхъ: Придворномъ 4560 р., Путей Сообщенія 7170 р. Общества: Вольно-Экономическое—500 р. Благородныхъ Дѣвицъ при Воспитательномъ домѣ—1421 р., 1-го и 2-го Кадетскихъ Корпусовъ 4080 р. Купеческое и Мѣщанское Общества: Царскосельское 900 р. Гатчинское 2825 р., Новоладожское 3000 р., Кронштадтское 5000 р., С.-Петербургское—2.000.000 р.

29 СТѢНА.

ВЫСОЧАЙШІЙ МАНИФЕСТЪ, О ИЗЪЯВЛЕНІИ РОССІЙСКОМУ НАРОДУ БЛАГОДАРНОСТИ ЗА СПАСЕНІЕ ОТЕЧЕСТВА, 3 НОЯБРЯ 1812 ГОДА.

Благодарственный манифестъ Россійскому народу.

Всему свѣту извѣстно, какимъ образомъ непріятель вступилъ въ предѣлы Нашей Имперіи. Никакія пріемлемыя Нами мѣры къ точному соблюденію мирныхъ съ нимъ постановленій, ниже прилагаемое во всякое время стараніе всевозможнымъ образомъ избѣгать отъ кровопролитной и разорительной войны, не могли остановить его упорнаго и ничѣмъ непреклоннаго намѣренія. Съ мирными въ устахъ обѣщаніями не переставалъ онъ помышлять о брани. Наконецъ, приготовя сильное воинство и пріумножа оное Австрійскими, Прусскими, Саксонскими, Баварскими, Виртембергскими, Вестфальскими, Италіянскими, Гишпанскими, Португальскими и Польскими полками, угрозами и страхомъ приневоленными, со всѣми сими многочисленными силами и множествомъ орудій двинулся онъ внутрь земли Нашей. Убійства, пожары и опустошенія слѣдовали по стопамъ его. Разграбленныя имущества, сожженные города и села, пылающая Москва, подорванный Кремль, поруганные храмы и алтари Господни, словомъ: всѣ неслыханныя доселѣ неистовства и лютости, открыли напослѣдокъ то самое въ дѣлахъ, что въ глубинѣ мыслей его долгое время таилось. Могущественное, изобильное и благополучное Царство Россійское раждало всегда въ сердцѣ врага страхъ и зависть. Обладаніе цѣлымъ свѣтомъ не могло его успокоить, доколѣ Россія будетъ процвѣтать и благоденствовать. Исполненъ сею боязнію и глубокою ненавистію къ ней, вращалъ, изобрѣталъ, устроялъ онъ въ умѣ своемъ всѣ коварныя средства, которыми бы могъ нанести силамъ ея страшный ударъ, богатству ея—

Digitized by Google

всеконечное разореніе, изобилію ея—повсемѣстное опустошеніе. Даже хитрыми и ложными обольщеніями мнилъ потрясть вѣрность къ Престолу, поруганіемъ-же Святыни и храмовъ Божіихъ поколебать Вѣру, и нравы народные заразить буйствомъ и злочестіемъ. На сихъ надеждахъ основалъ онъ пагубные свои замыслы, и съ ними, на подобіе тлетворной и смертоносной бури, понесся въ грудь Россіи. Весь свѣтъ обратилъ глаза на страждущее Наше Отечество, и съ унылымъ духомъ чаялъ въ заревахъ Москвы видѣть послѣдній день свободы своей и независимости. Но великъ и силенъ Богъ правды! Не долго продолжалось торжество врага. Вскорѣ, стѣсненный со всѣхъ сторонъ храбрыми Нашими войсками и ополченіями, почувствовалъ онъ, что далеко дерзкія стопы свои простеръ, и что ни грозными силами своими, ни хитрыми соблазнами, ни ужасами злодѣйствъ, мужественныхъ и вѣрныхъ Россіянъ устрашить, и отъ погибели своей избавиться не можетъ. Послѣ всѣхъ тщетныхъ покушеній, видя многочисленныя войска свои повсюду побитыя и сокрушенныя, съ малыми остатками оныхъ ищетъ личнаго спасенія своего въ быстротѣ стопъ своихъ: бѣжитъ отъ Москвы съ такимъ уничиженіемъ и страхомъ, съ какимъ тщеславіемъ и гордостію приближался къ ней. Бѣжитъ, оставляя пушки, бросая обозы, подрывая снаряды свои, и предавая въ жертву все то, что за скорыми пятами его послѣдовать не успѣваетъ. Тысячи бѣгущихъ ежедневно валятся и погибаютъ. Тако праведный гнѣвъ Божій караетъ поругателей святыни Его! Внимая съ отеческимъ чадолюбіемъ и радостнымъ сердцемъ симъ великимъ и знаменитымъ подвигамъ любезныхъ Нашихъ вѣрноподданныхъ, въ началѣ приносимъ Мы теплое и усердное благодареніе Источнику и Подателю всѣхъ отрадъ, Всемогущему Богу; потомъ, торжественно, отъ лица всего Отечества изъявляемъ признательность и благодарность Нашу всѣмъ Нашимъ вѣрноподданнымъ, яко истиннымъ сынамъ Россіи. Всеобщимъ ихъ рвеніемъ и усердіемъ доведены непріятельскія силы до крайняго истощенія, и главною частію или истреблены, или въ полонъ взяты. Всѣ единодушно въ томъ содѣйствовали.—Храбрыя войска Наши вездѣ поражали и низлагали врага. Знаменитое Дворянство не пощадило ничего къ умноженію Государственныхъ силъ. Почтенное купечество ознаменовало себя всякаго рода пожертвованіями. Вѣрный народъ, мѣщанство и крестьяне показали такіе опыты вѣрности и любви къ Отечеству, какіе одному только Русскому народу свойственны. Они, вступая охотно и добровольно въ ополченія, въ самомъ скоромъ времени собранныя, явили въ себѣ мужество и

Digitized by Google

крѣпость пріученныхъ къ бранямъ воиновъ. Твердая грудь ихъ и смѣлая рука съ такою же неустрашимостію расторгала полки непріятелей, съ какою, за нѣсколько предъ тѣмъ недѣль, раздирала плугомъ поля. Таковыми наипаче оказали себя подъ Полоцкомъ и въ другихъ мѣстахъ Санктпетербургскія и Новгородскія дружины, отправленныя въ подкрѣпленіе войскъ, ввѣренныхъ Графу Витгенштейну. Сверхъ того изъ донесеній Главнокомандующаго и другихъ Генераловъ съ сердечнымъ удовольствіемъ видѣли Мы, что во многихъ Губерніяхъ, а особливо въ Московской и Калужской, поселяне сами собою ополчались, избирали изъ себя предводителей, и не только никакими прельщеніями враговъ не были уловлены, но съ мученическою твердостію претерпѣвали всѣ наносимые ими удары. Часто приставали къ посылаемымъ отрядамъ Нашимъ и помогали имъ дѣлать поиски и нападенія. Многія селенія скрывали въ лѣса семейства свои и малолѣтныхъ дѣтей, а сами, вооружась и поклявшись предъ Святымъ Евангеліемъ не выдавать другъ друга, съ невѣроятнымъ мужествомъ оборонялись и нападали на появляющагося непріятеля, такъ, что многія тысячи онаго истреблены и взяты въ плѣнъ крестьянами, и даже руками женщинъ, будучи жизнію своею обязаны человѣколюбію тѣхъ, которыхъ они приходили жечь и грабить. Толь великій духъ и непоколебимая твердость всего народа приносятъ ему незабвенную славу, достойную сохраниться въ памяти потомковъ! При таковыхъ доблестяхъ его, Мы, вмѣстѣ съ Православною Церковію и Святѣйшимъ Синодомъ и Духовенствомъ, призывая на помощь Бога, несомнѣнно надѣемся, что если неукротимый врагъ Нашъ и поругатель Святыни не погибнетъ совершенно отъ руки Россіи, то по крайней мѣрѣ по глубокимъ ранамъ и текущей крови своей почувствуетъ силу ея и могущество. Между тѣмъ почитаемъ за долгъ и обязанность симъ Нашимъ всенароднымъ объявленіемъ изъявить предъ цѣлымъ свѣтомъ благодарность Нашу, и отдать должную справедливость храброму, вѣрному и благочестивому народу Россійскому.—

„*АЛЕКСАНДРЪ*“.

3 Ноября
1812 года.

Digitized by Google

30 СТѢНА.

ВЫСОЧАЙШІЙ МАНИФЕСТЪ О ПОСТРОЕНІИ ВЪ МОСКВѢ ЦЕРКВИ ВО ИМЯ СПАСИТЕЛЯ ХРИСТА 25 ДЕКАБРЯ 1812 ГОДА.

Высочайшій Манифестъ.

Спасеніе Россіи отъ враговъ, столь же многочисленныхъ силами, сколь злыхъ и свирѣпыхъ намѣреніями и дѣлами, совершенное въ шесть мѣсяцевъ всѣхъ ихъ истребленіе, такъ что при самомъ стремительномъ бѣгствѣ едва самомалѣйшая токмо часть оныхъ могла уйти за предѣлы Наши, есть явно изліянная на Россію благость Божія, есть поистинѣ достопямятное происшествіе, которое не изгладятъ вѣки изъ бытописаній. Въ сохраненіе вѣчной памяти того безпримѣрнаго усердія, вѣрности и любви къ Вѣрѣ и къ Отечеству, какими въ сіи трудныя времена превознесъ себя народъ Россійскій, и въ ознаменованіе благодарности Нашей къ Промыслу Божію, спасшему Россію отъ грозившей ей гибели, вознамѣрились Мы въ Первопрестольномъ градѣ Нашемъ Москвѣ создать церковь во имя Спасителя Христа, подробное о чемъ постановленіе возвѣщено будетъ въ свое время. Да благословитъ Всевышній начинаніе Наше! Да совершится оно! Да простоитъ сей Храмъ многіе вѣки, и да курится въ немъ предъ святымъ Престоломъ Божіимъ кадило благодарности позднѣйшихъ родовъ, вмѣстѣ съ любовію и подражаніемъ къ дѣламъ ихъ предковъ.

„*АЛЕКСАНДРЪ*“.

Вильно.
25 Декабря
1812 года.

31 СТѢНА.

ВЫСОЧАЙШІЙ МАНИФЕСТЪ, О ПРИНЕСЕНІИ ГОСПОДУ БОГУ БЛАГОДАРЕНІЯ ЗА ОСВОБОЖДЕНІЕ РОССІИ ОТЪ НАШЕСТВІЯ НЕПРІЯТЕЛЬСКАГО, 25 ДЕКАБРЯ 1812 ГОДА.

Высочайшій Минифестъ.

Богъ и весь свѣтъ тому свидѣтель, съ какими желаніями и силами непріятель вступилъ въ любезное Наше Отечество. Ничто

Digitized by Google

не могло отвратить злыхъ и упорныхъ его намѣреній. Твердо надѣющійся на свои собственныя и собранныя имъ противъ Насъ почти со всѣхъ Европейскихъ Державъ страшныя силы, и подвизаемый алчностію завоеванія и жаждою крови, спѣшилъ онъ ворваться въ самую грудь Великой Нашей Имперіи, дабы излить на нее всѣ ужасы и бѣдствія не случайно порожденной, но издавна уготованной имъ, всеопустошительной войны. Предузнавая по извѣстному изъ опытовъ безпредѣльному властолюбію и наглости предпріятій его, приготовляемую отъ него Намъ горькую чашу золъ, и видя уже его съ неукротимою яростію вступившаго въ Наши предѣлы, принуждены Мы были съ болѣзненнымъ и сокрушеннымъ сердцемъ, призвавъ на помощь Бога, обнажить мечь свой, и обѣщать Царству Нашему, что Мы не опустимъ оной во влагалище, доколѣ хотя единъ изъ непріятелей оставаться будетъ вооруженъ въ землѣ Нашей. Мы сіе обѣщаніе положили твердо въ сердцѣ Своемъ, надѣясь на крѣпкую доблесть Богомъ ввѣреннаго Намъ народа, въ чемъ и не обманулись. Какой примѣръ храбрости, мужества, благочестія, терпѣнія и твердости показала Россія! Вломившійся въ грудь ея врагъ всѣми неслыханными средствами лютостей и неистовствъ не могъ достигнуть до того, чтобы она хотя единожды о нанесенныхъ ей отъ него глубокихъ ранахъ вздохнула. Казалось, съ пролитіемъ крови ея умножался въ ней духъ мужества, съ пожарами градовъ ея воспалялась любовь къ Отечеству, съ разрушеніемъ и поруганіемъ храмовъ Божіихъ утверждалась въ ней вѣра и возникало непримиримое мщеніе. Войско, Вельможи, Дворянство, Духовенство, купечество, народъ, словомъ, всѣ Государственные чины и состоянія, не щадя ни имуществъ своихъ, ни жизни, составили единую душу, душу вмѣстѣ мужественную и благочестивую, толико же пылающую любовію къ Отечеству, колико любовію къ Богу. Отъ сего всеобщаго согласія и усердія вскорѣ произошли слѣдствія, едва ли имовѣрныя, едва ли когда слыханныя. Да представятъ себѣ собранныя съ 20 Царствъ и народовъ, подъ едино знамя соединенныя, ужасныя силы, съ какими властолюбивый, надменный побѣдами, свирѣпый непріятель вошелъ въ Нашу землю! Полмилліона пѣшихъ и конныхъ воиновъ и около полуторы тысячи пушекъ слѣдовали за нимъ. Съ симъ толико огромнымъ ополченіемъ проницаетъ онъ въ самую средину Россіи, распространяется, и начинаетъ повсюду разливать огонь и опустошеніе. Но едва проходитъ шесть мѣсяцевъ отъ вступленія его въ Наши предѣлы и гдѣ онъ? Здѣсь прилично сказать слова священнаго Пѣснопѣвца: «видѣхъ нечестиваго пре-

Digitized by Google

возносящася и высящася, яко кедры Ливанскіе. И мимо идохъ, и се не бѣ, и взыскахъ его, и не обрѣтеся мѣсто его». Поистинѣ сіе высокое изреченіе совершилося во всей силѣ смысла своего надъ гордымъ и нечестивымъ Нашимъ непріятелемъ. Гдѣ войски его, подобныя тучѣ нагнанныхъ вѣтрами черныхъ облаковъ? Разсыпались, какъ дождь. Великая часть ихъ, напоивъ кровію землю, лежитъ, покрывая пространство Московскихъ, Калужскихъ, Смоленскихъ, Бѣлорусскихъ и Литовскихъ полей. Другая великая часть въ разныхъ и частыхъ битвахъ взята со многими Военачальниками и Полководцами въ плѣнъ, и такимъ образомъ, что послѣ многократныхъ и сильныхъ пораженій, напослѣдокъ цѣлые полки ихъ, прибѣгая къ великодушію побѣдителей, оружіе свое предъ ними преклоняли. Остальная, столь же великая часть, въ стремительномъ бѣгствѣ своемъ гонимая побѣдоносными Нашими войсками, и встрѣчаемая мразами и гладомъ, устлала путь отъ самой Москвы до предѣловъ Россіи, трупами, пушками, обозами, снарядами, такъ что оставшаяся отъ всей ихъ многочисленной силы самомалѣйшая, ничтожная часть изнуренныхъ и безоружныхъ воиновъ, едва ли полумертвая можетъ придти въ страну свою, дабы къ вѣчному ужасу и трепету единоземцевъ своихъ возвѣстить имъ, коль страшная казнь постигаетъ дерзающихъ съ бранными намѣреніями вступать въ нѣдра могущественной Россіи. Нынѣ съ сердечною радостію и горячею къ Богу благодарностію объявляемъ Мы любезнымъ Нашимъ вѣрноподаннымъ, что событіе превзошло даже и самую надежду Нашу, и что объявленное Нами, при открытіи войны сей, выше мѣры исполнилось: уже нѣтъ ни единаго врага на лицѣ земли Нашей; или лучше сказать, всѣ они здѣсь остались, но какъ? мертвые, раненые и плѣнные. Самъ гордый повелитель и предводитель ихъ едва съ главнѣйшими чиновниками своими отселѣ ускакать могъ, растерявъ все свое воинство и всѣ привезенныя съ собою пушки, которыя болѣе тысячи, не считая зарытыхъ и потопленныхъ имъ, отбиты у него, и находятся въ рукахъ Нашихъ. Зрѣлище погибели войскъ его невѣроятно! Едва можно собственнымъ глазомъ своимъ повѣрить! Кто могъ сіе сдѣлать? Не отнимая достойной славы ни у Главноначальствующаго надъ войсками нашими знаменитаго Полководца, принесшаго безсмертныя Отечеству заслуги, ни у другихъ искусныхъ и мужественныхъ вождей и военачальниковъ, ознаменовавшихъ себя рвеніемъ и усердіемъ; ни вообще у всего храбраго Нашего воинства, можемъ сказать, что содѣянное ими есть превыше силъ человѣческихъ. И такъ, да познаемъ въ

Digitized by Google

великомъ дѣлѣ семъ промыслъ Божій. Повергнемся предъ Святымъ Его Престоломъ, и видя ясно руку Его, покаравшую гордость и злочестіе, вмѣсто тщеславія и киченія о побѣдахъ Нашихъ, научимся изъ сего великаго и страшнаго примѣра быть кроткими и смиренными законовъ и воли Его исполнителями, непохожими на сихъ отпадшихъ отъ вѣры осквернителей храмовъ Божіихъ, враговъ Нашихъ, которыхъ тѣла въ несмѣтномъ количествѣ валяются пищею псамъ и вранамъ! Великъ Господь Нашъ Богъ въ милостяхъ и во гнѣвѣ Своемъ! Пойдемъ благостію дѣлъ и чистотою чувствъ и помышленій Нашихъ, единственнымъ ведущимъ къ Нему путемъ, въ храмъ святости Его, и тамо, увѣнчанные отъ руки Его славою, возблагодаримъ за изліянныя на насъ щедроты, и припадемъ къ Нему съ теплыми молитвами, да продлитъ милость Свою надъ Нами, и прекратя брани и битвы, ниспошлетъ къ Намъ, побѣдъ побѣду; желанный миръ и тишину.

„*АЛЕКСАНДРЪ*“.

25 Декабря
1812 года.

32 СТѢНА.

ВЫСОЧАЙШІЕ МАНИФЕСТЫ: ОБЪ УЧРЕЖДЕНІИ СЕРЕБРЯНОЙ МЕДАЛИ ДЛЯ ВОЙСКЪ УЧАСТВОВАВШИХЪ ВЪ БИТВАХЪ, БРОНЗОВЫХЪ КРЕСТОВЪ ДЛЯ ДУХОВЕНСТВА И МЕДАЛЕЙ ДЛЯ ДВОРЯНСТВА И КУПЕЧЕСТВА.

Высочайшій манифестъ объ учрежденіи серебряной медали.

Воины! Славный и достопамятный годъ, въ который неслыханнымъ и примѣрнымъ образомъ поразили и наказали вы дерзнувшаго вступить въ Отечество ваше лютаго и сильнаго врага, славный годъ сей минулъ, но не пройдутъ и не умолкнутъ содѣянныя въ немъ громкія дѣла и подвиги ваши. Потомство сохранитъ ихъ въ памяти своей. Вы кровію своею спасли Отечество отъ многихъ совокупившихся противъ него народовъ и Царствъ. Вы трудами, терпѣніемъ и ранами своими пріобрѣли благодарность отъ своей и уваженіе отъ чуждыхъ Державъ. Вы мужествомъ и храбростію своею показали свѣту, что гдѣ Богъ и Вѣра въ сердцахъ народныхъ, тамъ хотя бы вражескія силы подобны были волнамъ океана, но всѣ онѣ о крѣпость ихъ, какъ о твердую, непоколебимую гору, разсыплются и сокрушатся! Изъ всей ярости и свирѣпства ихъ

Digitized by Google

останется одинъ только стонъ и шумъ гибели. Воины! въ ознаменованіе сихъ незабвенныхъ подвиговъ вашихъ повелѣли Мы выбить и освятить серебряную медаль, которая съ начертаніемъ на ней прошедшаго, толь достопамятнаго 1812 года, долженствуетъ на голубой лентѣ украшать непреодолимый щитъ Отечества, грудь вашу. Всякъ изъ васъ достоинъ носить на себѣ сей достопочтенный знакъ, сіе свидѣтельство трудовъ, храбрости и участія въ славѣ, ибо всѣ вы одинакую несли тяготу и единодушнымъ мужествомъ дышали. Вы по справедливости можете гордиться симъ знакомъ: онъ являетъ въ васъ благословляемыхъ Богомъ, истинныхъ сыновъ Отечества. Враги ваши, видя его на груди вашей, да вострепещутъ, вѣдая, что подъ нимъ пылаетъ храбрость, не на страхѣ, или корыстолюбіи основанная, но на любви къ Вѣрѣ и Отечеству, и, слѣдовательно, ничѣмъ непобѣдимая.

„*АЛЕКСАНДРЪ*“.

25 Декабря
1812 года.

Извлеченіе изъ манифеста объ учрежденіи бронзовыхъ крестовъ и медали.

Въ ознаменованіе тѣхъ взаимныхъ чувствованій, на любви, благодарности и благополучіи основанныхъ, которыя Мы днесь вкушаемъ, и въ сохраненіе памяти безпримѣрнаго единодушія и ревности, увѣнчанныхъ отъ руки Всевышняго толь знаменитыми происшествіями, возжелали Мы учредить и постановить слѣдующее.

1) Священнѣйшее Духовенство Наше, призывавшее предъ Олтаремъ Всевышняго теплыми молитвами своими благословеніе Божіе на Всероссійское оружіе и воинство, и примѣрами благочестія ободрявшее народъ къ единодушію и твердости, въ знакъ благоговѣнія къ вѣрѣ и любви къ Отечеству, да носитъ на персяхъ своихъ, начиная отъ верховнаго Пастыря включительно до Священника, нарочно учреждаемый для сего крестъ съ подписью 1812 года.

2) Благородное Дворянство Наше, вѣрная и крѣпкая ограда Престола, умъ и душа народа, издревле благочестивое, издревле храброе, издревле многократными опытами доказавшее ничѣмъ ненарушимую преданность и любовь къ Царю и Отечеству, наипаче же нынѣ изъявившее безпримѣрную ревность щедрымъ пожертвованіемъ не токмо имуществъ, но и самой крови и жизни своей, да украсится бронзовою на Владимірской лентѣ медалію съ тѣмъ са-

Digitized by Google

мымъ изображеніемъ, каковое находится уже на медали, учрежденной на 1812 годъ. Сію бронзовую, крѣпости духа ихъ сообразную медаль, да возложатъ на себя отцы или старѣйшины семействъ, въ которыхъ, по смерти носившихъ оную, остается она въ сохраненіи у потомковъ ихъ, яко знакъ оказанныхъ въ семъ году предками ихъ незабвенныхъ заслугъ Отечеству.

3) Именитое купечество, принимавшее во всеобщей ревности и рвеніи знатное участіе, да пріиметъ изъ устъ Нашихъ благоволеніе и благодарность. Въ ознаменованіе же тѣхъ изъ нихъ, которые принесли отличныя и важныя заслуги, повелимъ Мы разсмотрѣть оныя, и по представленіи вознаградимъ ихъ тою же бронзовою, о какой выше упомянуто, медалію, на лентѣ ордена Святыя Анны.

4) Почтенное мѣщанство и крестьяне, которые трудолюбіемъ своимъ извлекаютъ изъ земли первоначальную для всѣхъ пищу, изъ среды коихъ исходитъ воинъ на защиту Отечества, и которые въ самое грозное время самолютѣйшей войны показали духъ православія, вѣрности и мужества, едва ли когда имѣвшій примѣръ въ бытописаніяхъ; крестьяне, вѣрный Нашъ народъ, да получитъ мзду свою отъ Бога..... Господи! молю Тя, да сбудутся съ ними словеса Пророка Твоего Давида: «Бразды Твоя упоятся и жита Твоя умножатся; поля Твоя исполнятся тука, овцы будутъ многоплодны и волове Твои толсти; удолія умножатъ пшеницу, пустыни возвеселятся и холмы радостію препоящутся. Тако да взыщетъ ихъ милость Твоя.» Со стороны же человѣческаго попеченія въ удовлетвореніе всякой нуждѣ и недостатку ихъ, Правительство о казенныхъ крестьянахъ приложитъ стараніе доставлять имъ всевозможныя пособія; что жъ принадлежитъ до помѣщичьихъ крестьянъ, то Мы увѣрены, что забота Наша о ихъ благосостояніи предупредится попеченіемъ о нихъ господъ ихъ.

Наконецъ, сколько ни велики были въ толь огромную и тяжкую войну Государственные расходы, однакожъ Мы, при толико радостномъ и благополучномъ окончаніи дѣлъ, не можемъ удержаться отъ поспѣшенія изъявить народу Нашему неисходящую ни когда изъ мыслей Нашихъ готовность ко всевозможному тягостей его облегченію; почему и даруемъ ему нижеслѣдующія разныя льготы и милости:

Всѣ накопившіяся по 1-е Января 1812 г. недоимки оброчной и подушной податей на казенныхъ крестьянахъ, равно недоимки и штрафы за производство торговъ безъ установленныхъ свидѣтельствъ за 1812 и 1813 г., всякаго рода казенные начеты не свыше двухъ

Digitized by Google

тысячъ руб.—простить и болѣе не взыскивать; лицъ же, содержащихся по казеннымъ долгамъ въ тюрьмѣ—освободить.

Находящихся подъ слѣдствіемъ и судомъ за уголовныя преступленія, кромѣ смертоубійства и грабежа—отъ суда освободить; преступниковъ же, осужденныхъ къ торговой казни и ссылкѣ въ каторжную работу, отъ казни освободить; равно освободить отъ тѣлеснаго наказанія осужденныхъ въ работы и на поселеніе.

Всѣхъ, забывшихъ долгъ вѣрности Царю и Отечеству, простить и всѣ слѣдствія, производящіяся надъ ними, пресѣчь; имущества же конфискованныя возвратить прежнимъ ихъ владѣльцамъ.

30 Августа
1814 года.

ЗЗ СТѢНА.

ВОЙНЫ 1813 ГОДА. ЭКСПЕДИЦІЯ ПАРТИЗАНСКАГО ОТРЯДА И ДѢЛО ПРИ ЦИРКѢ 30 ЯНВАРЯ; ДѢЛО ПРИ КАЛИШѢ 1 ФЕВРАЛЯ; ВЗЯТІЕ КРѢПОСТИ ЧЕНСТОХОВО 13 МАРТА 1813 ГОДА.

Экспедиція Партизанскаго отряда и дѣло при Циркѣ.

КОМАНДОВАВШІЙ ВОЙСКАМИ: Генералъ-Адъютантъ Чернышевъ.

УЧАСТВОВАВШІЯ ВОЙСКА: Партизанскій отрядъ, состоявшій изъ 500 Донскихъ казаковъ съ двумя орудіями.

НАГРАЖДЕНЪ Орденомъ Св. Георгія 3 степ.: Командовавшій войсками Генералъ-Адъютантъ Чернышевъ.

Дѣло при Калишѣ.

КОМАНДОВАВШІЙ ВОЙСКАМИ: Генералъ-Адъютантъ Баронъ Винценгероде.

УЧАСТВОВАВШІЯ ВОЙСКА: Пѣхотные полки: Волынскій, Кременчугскій, Минскій, Муромскій, Ревельскій, Селенгинскій, Сѣвскій, Староингерманландскій, Тобольскій и Черниговскій; егерскіе полки: 4, 6, 7, 8, 20, 23, 37 и 41; запасные баталіоны 9, 12, 15, 18 и 26-й пѣхотныхъ дивизій; Лифляндскій конно-егерскій полкъ; Татарскій уланскій полкъ; гусарскіе полки: Александрійскій и Бѣлорусскій; Донскіе, Украинскіе и Уральскіе казаки; батарейная рота № 5-го; легкія роты: №№ 13-го и 27-го, конная рота № 7-го.

Digitized by Google

УБИТЫ: Сѣвскаго пѣхотнаго полка—Маіоръ Михайловъ, Подпоручикъ Мороковъ, Прапорщики: Данненбергъ и Пирхъ; 20-го егерскаго полка—Штабсъ-Капитанъ Кохъ; 1-го Украинскаго казачьяго полка—Поручики: Григоровскій, Шпаковскій и Щепчинъ.

РАНЕНЫ: Генералъ-Маіоры: Никитинъ и Шрейдеръ; Полковникъ Рейбницъ; пѣхотныхъ полковъ: Волынскаго—Штабсъ-Капитаны: Ипатовскій 1-й и Лоскутовъ, Поручикъ Князь Энгалычевъ 1-й, Подпоручики: Ипатовскій 2-й и Шебаевъ, Прапорщикъ Винертъ; Тобольскаго—Поручикъ Кудрявцевъ, Подпоручикъ Курсель 2-й, Прапорщики: Дамичъ и Судовскій; Староингерманландскаго—Прапорщикъ Князь Гингладъ; Черниговсааго—Капитанъ Трубачеевъ, Штабсъ-Капитанъ Романовичъ, Поручикъ Сольминскій, Прапорщикъ Бистромъ; егерскихъ полковъ: 4-го—Маіоръ Липскій, Капитаны: Ганичевъ и Гавриленко, Штабсъ-Капитанъ Шгуринъ, Поручики: Медовецкій и Шенкъ; 6-го—Штабсъ-Капитаны: Войцеховскій и Философовъ, Поручикъ Гедлицакъ; 7-го—Прапорщикъ Макаровъ; 8-го—Штабсъ-Капитанъ Мещенковъ; 20-го—Полковникъ Капустинъ, Маіоръ Ивановъ, Подпоручики: Гитовскій и Котляревскій; 32-го—Капитанъ Вонгородцевъ; 37-го—Подпоручикъ Погарельскій; 41-го—Штабсъ-Капитанъ Ушаковъ; 3-й артиллерійской бригады конной № 7-го роты—Подпоручики: Баронъ Вреде, Райзнинокъ и Сошальскій.

Выбыло изъ строя нижнихъ чиновъ 670.

ОТЛИЧИЛИСЬ: Генералъ-Лейтенантъ Ланской, Генералъ-Маіоры: Кнорринг 1-й, Пышницкій, Шрейдеръ и Талызинъ 1-й, Полковники: Графы Потоцкій и Виттъ.

НАГРАЖДЕНЫ: Орденомъ Св. Георгія 2 степ.: Командовавшій войсками Генералъ-Адъютантъ Баронъ Винценгероде; 3-й степ.: Генералъ-Маіоры: Никитинъ, Ренни и Князь Шаховской, Полковники: Графъ Виттъ и Князь Мадатовъ; 4-й степ.: Генералъ-Маіоръ Князь Волконскій, Подполковникъ Станкевичъ и Маіоръ Алексѣевскій.

Взятіе крѣпости Ченстохово.

КОМАНДОВАВШІЙ ВОЙСКАМИ: Генералъ-Лейтенантъ Баронъ Остенъ-Сакенъ.

УЧАСТВОВАВШІЯ ВОЙСКА: Пѣхотные полки: Камчатскій, Крымскій, Охотскій и Ярославскій; егерскіе полки: 8, 29 и 39; Смоленскій драгунскій полкъ; Владимірскій и Серпуховскій уланскіе полки; Донскіе казачьи полки: Ежова, Луковкина и Чернозубова;

Digitized by Google

4 Украинскихъ казачьихъ полка; 2-й Башкирскій и 2-й Калмыцкій полки; батарейныя роты: №№ 10-го и 38-го; легкая рота № 24-го и конная рота № 18-го.

Выбыло изъ строя воинскихъ чиновъ около 100.

ОТЛИЧИЛИСЬ: Командовавшій войсками Генералъ-Лейтенантъ Баронъ Остенъ-Сакенъ и 39-й егерскій полкъ.

34 СТѢНА.

БЛОКАДА КРѢПОСТИ ШПАНДАУ, 15—27 МАРТА; ДѢЛО ПРИ ЛЮНЕБУРГѢ, 21 МАРТА (2 АПРѢЛЯ); ДѢЛА ПРИ ДАННИГКОВѢ, ВЕЙЛИЦѢ И ЦЕДЕНИКѢ 24 МАРТА (6 АПРѢЛЯ); ОСАДА КРѢПОСТИ ТОРНА, СЪ ПЕРВЫХЪ ЧИСЕЛЪ ЯНВАРЯ ПО 6—18 АПРѢЛЯ; АВАНГАРДНОЕ ДѢЛО ПРИ РУЧЬѢ РИППАХЪ 19 АПРѢЛЯ (1 МАЯ) 1813 ГОДА.

Блокада крѣпости Шпандау.

КОМАНДОВАВШІЕ ВОЙСКАМИ: Генералъ-Маіоры: Гельфрейхъ и Тюменъ.

УЧАСТВОВАВШІЯ ВОЙСКА: Пѣхоты одинъ баталіонъ и 10 егерскихъ ротъ; кавалеріи—Нѣжинскій конно-егерскій и Польскій уланскій полки; казаки; Артиллеріи легкая рота Подполковника Зальцмана.

Выбыло изъ строя воинскихъ чиновъ 50.

Дѣло при Люнебургѣ.

КОМАНДОВАВШІЙ ВОЙСКАМИ: Генералъ-Адъютантъ Чернышевъ.

УЧАСТВОВАВШІЯ ВОЙСКА: Одинъ баталіонъ 2-го егерскаго пѣхотнаго полка; 2 эскадрона Казанскаго и 2 эскадрона Финляндскаго драгунскихъ полковъ; гусарскіе полки: Изюмскій, Сводный и 4 эскадрона Гродненскаго полка; 14 казачьихъ полковъ при 6 Донскихъ орудіяхъ и 4 орудія конной артиллеріи.

УБИТЪ: Маіоръ Мусинъ-Пушкинъ.

РАНЕНЪ: Маіоръ Эссенъ.

Выбыло изъ строя нижн. чиновъ около 300.

ОТЛИЧИЛИСЬ: Командовавшій войсками Генералъ-Адъютантъ

Digitized by Google

Чернышевъ, Генералъ-Маіоръ Бенкендорфъ (Александръ) и Баронъ Паленъ 2-й.

Дѣла при Даннигковѣ, Веглицѣ и Цеденикѣ.

КОМАНДОВАВШІЙ ВОЙСКАМИ: Генералъ отъ Кавалеріи Графъ Витгенштейнъ.

УЧАСТВОВАВШІЯ ВОЙСКА: 26-й егерскій пѣхотный полкъ; Митавскій драгунскій полкъ; 6 эскадроновъ драгуновъ подъ командою Полковника Юраса; Гродненскій гусарскій полкъ; Вологодское и Олонецкое ополченія и три артиллерійскихъ батареи.

Выбыло изъ строя нижнихъ чиновъ около 790.

Осада крѣпости Торна.

КОМАНДОВАВШІЕ ВОЙСКАМИ: Генералы отъ Инфантеріи: Барклай де-Толли и Графъ Ланжеронъ.

УЧАСТВОВАВШІЯ ВОЙСКА: Нашебургскій и егерскіе 7, 10, 27, 28, 32 и 38 пѣхотные полки; Кинбурнскій и Тверскій драгунскіе полки; Волынскій уланскій полкъ; Павлоградскій гусарскій полкъ; 6 казачьихъ полковъ; 2 артиллерійскія роты и армія Генерала отъ Инфантеріи Барклая де-Толли, въ числѣ 18,715 человѣкъ.

Выбыло изъ строя воинскихъ чиновъ 191.

ОТЛИЧИЛИСЬ: Командовавшій войсками Генералъ отъ Инфантеріи Барклай де-Толли; Генералъ-Лейтенанты: Сабанѣевъ и Князь Щербатовъ (Алексѣй;) Генералъ-Маіоры: Рудзевичъ, Мещериновъ и Корниловъ, Подполковникъ Засядко и Штабсъ-Ротмистръ Сиверсъ (Владиміръ).

НАГРАЖДЕНЫ: Орденомъ Св. Георгія 2 степ.: Графъ Ланжеронъ; 3 степ.: Генералъ-Лейтенантъ Графъ Остерманъ-Толстой, Генералъ-Маіоръ Инзовъ, Полковники: Веселитскій и Флигель-Адъютантъ Мишо.

Авангардное дѣло при Ручьѣ Риппахъ.

КОМАНДОВАВШІЙ ВОЙСКАМИ: Генералъ-Лейтенантъ Ланской.

УЧАСТВОВАВШІЯ ВОЙСКА: Отрядъ Генералъ-Лейтенанта Ланскаго и кавалерія корпуса Генералъ-Адъютанта Барона Винценгероде; конная № 7 рота—(Грабе-Горскаго).

Digitized by Google

35 СТѢНА.

СРАЖЕНІЕ ПРИ ЛЮЦЕНѢ, 20 АПРѢЛЯ (2 МАЯ) 1813 ГОДА.

Сраженіе при Люценѣ.

КОМАНДОВАВШІЙ ВОЙСКАМИ: Генералъ отъ Кавалеріи Графъ Витгенштейнъ.

УЧАСТВОВАВШІЯ ВОЙСКА: Л.-Гв. Гренадерскій, Павловскій, Финляндскій, драгунскій, уланскій и гусарскій полки; гвардейская конная рота; гренадерскіе полки: Графа Аракчеева, Астраханскій, Екатеринославскій, Кексгольмскій, Кіевскій, Малороссійскій, Московскій, С.-Петербургскій, Сибирскій, Таврическій и Фанагорійскій; сводные гренадерскіе баталіоны 5-й пѣхотной дивизіи; баталіонъ Ея Императорскаго Высочества Великой Княгини Екатерины Павловны; пѣхотные полки: Волынскій, Калужскій, Кременчугскій, Минскій, Могилевскій, Муромскій, Пермскій, Ревельскій, Сѣвскій, Тенгинскій, Черниговскій и Эстляндскій; егерскіе полки: 4, 20, 21, 23, 24, 25, 26 и 34; кирасирскіе полки: Астраханскій, Военнаго Ордена, Глуховскій, Екатеринославскій, Лейбъ-кирасирскій ЕЯ ВЕЛИЧЕСТВА, Малороссійскій и Новгородскій; драгунскіе полки: Митавскій, Новороссійскій и Черниговскій; Александрійскій гусарскій полкъ; Сѣверскій конно-егерскій полкъ; Атаманскій казачій полкъ; батарейныя роты: №№ 5, 14, 23 и 28; легкія роты: №№ 6, 13, 26 и 27; конныя роты: №№ 1, 3, 7, 8, 18, 23 и Донская батарейная рота

УБИТЫ: Л.-Гв. Гренадерскаго полка – Поручики: Вульфъ, Меландеръ, Петрищевъ и Сухомлинъ, Подпоручикъ Корнѣевъ; Л.-Гв. Павловскаго полка—Поручики: Война и Сухомлинъ, гренадерскихъ полковъ: Астраханскаго – Капитанъ Котляревскій; Таврическаго – Маіоръ Звягинъ, Подпоручикъ Фатьянъ, Прапорщикъ Трацевскій; Фанагорійскаго—Поручики: Гинтофтъ и Дьяченко, Подпоручикъ Калюшко-Вигура; Московскаго—Маіоръ Сухотинъ, Капитанъ Путята и Подпоручикъ Сарычевъ; пѣхотныхъ полковъ: Могилевскаго—Подпоручикъ Горячка; Тенгинскаго—Поручикъ Якимовъ; 48-го егерскаго полка—Подпоручикъ Рамштейнъ; Новороссійскаго драгунскаго полка—Полковникъ Трескинъ; войска Донскаго – Есаулы: Думашевъ и Марковъ; 3-й резервной артиллерійской бригады—Штабсъ-Капитанъ Вреде.

РАНЕНЫ: Генералъ-Адъютантъ Коновницынъ; Генералъ-Маіоры: Гине, Лялинъ, Казачковскій и Пышницкій; Л.-Гв. Павловскаго

Digitized by Google

полка—Подполковникъ Пейкеръ, Капитанъ Ширманъ 3-й, Подпоручикъ Бартоминъ, Прапорщики: Поповъ, Циммерманъ 1-й и Циммерманъ 2-й; Л.-Гв. гусарскаго полка—Полковники: Андреевскій и Трощинскій, Корнеты: Поповъ и Хомутовъ; гренадерскихъ полковъ: Астраханскаго—Подполковникъ Фридбергъ, Маіоры: Кашинцовъ и Латинскій, Капитанъ Баронъ Боленъ, Прапорщики: Валицкій, Саврасовъ и Сухаревъ; Московскаго—Штабсъ-Капитаны: Гревенецъ, Рудновскій 1-й, Рудновскій 2-й и Угритовичъ, Поручики: Бѣлецкій, Лебедевъ 2-й, Лебедевъ 3-й, Лебедевъ 4-й и Миндиковичъ, Подпоручикъ Балкашинъ; Сибирскаго—Полковникъ Левинъ, Поручикъ Бѣленецкій; Таврическаго—Маіоръ Осначевъ, Штабсъ-Капитаны: Лозовскій и Юргеневъ 4-й, Поручики: Лихаревъ и Токмачевъ, Подпоручики: Фотьянъ и Чубаровъ, Прапорщикъ Гартманъ; Фанагорійскаго—Маіоръ Стукѣевъ, Поручики: Зиновьевъ, Кобяковъ и Лашевскій, Прапорщикъ Машинъ.

Выбыло изъ строя нижн. чиновъ окодо 2000.

ОТЛИЧИЛИСЬ: Командовавшій войсками Генералъ отъ Кавалеріи Графъ Витгенштейнъ, Генералъ-Адъютантъ: Баронъ Винценгероде, Генералъ-Лейтенанты: Коновницынъ, Ханыковъ и Князь Ящвиль, Генералъ-Маіоры: Безродный, Игельштромъ, Лялинъ, Потемкинъ, Ридигеръ, Сиверсъ (Егоръ), Розенъ (Григорій), Удомъ (Иванъ), Храповицкій, Князь Волконскій и Казачковскій, Полковники: Левинъ, Головинъ, Козенъ, Крыжановскій, Писаревъ, Князь Мадатовъ, Ершовъ, Свѣчинъ, Ушаковъ, Каблуковъ (Платонъ) и Княжнинъ 2-й, Подполковникъ Шварцъ, Капитанъ Шабельскій, Штабсъ-Капитанъ Михайловскій-Данилевскій, Поручики: Дашковъ и Фроловъ, Подпоручики: Перовскій (Левъ), Арбузовъ и Толмачевъ, Прапорщикъ Адлербергъ.

НАГРАЖДЕНЫ: Орденомъ Св. Георгія 3 степ.: Генералъ-Лейтенантъ Бергъ и Генералъ-Маіоръ Штаденъ.

36 СТѢНА.

ДѢЛА ПРИ БИШОФСВЕРДѢ И ГЕДАУ 30 АПРѢЛЯ (12 МАЯ); ДѢЛА ПРИ КЕНИГСВАРТѢ И ВЕЙСИГѢ, 7—19 МАЯ; СРАЖЕНІЕ ПРИ БАУЦЕНѢ 8—20 И 9—21 МАЯ 1813 ГОДА.

Дѣла при Бишофсвердѣ и Гедау.

КОМАНДОВАВШІЙ ВОЙСКАМИ: Генералъ отъ Инфантеріи

Digitized by Google

Милорадовичъ; Генералъ-Лейтенантъ Принцъ Евгеній Виртембергскій и Генералъ-Адъютантъ Графъ Сенъ-При.

УЧАСТВОВАВШІЯ ВОЙСКА: Пѣхотные полки: Архангелогородскій, Олонецкій и Шлиссельбургскій; егерскіе полки: 6, 11, 21 и 34; Харьковскій драгунскій и Чугуевскій уланскій полки и 18 орудій артиллеріи.

РАНЕНЪ: Генералъ-Маіоръ Пышницкій.

Выбыло изъ строя воинск. чиновъ около 1200.

НАГРАЖДЕНЪ Орденомъ Св. Георгія 4 степ. Маіоръ Артемьевъ 1-й.

Дѣла при Кенигсвартѣ и Вейсигѣ.

КОМАНДОВАВШІЙ ВОЙСКАМИ: Генералъ отъ Инфантеріи Барклай де-Толли.

УЧАСТВОВАВШІЯ ВОЙСКА: Гренадерскіе полки: Графа Аракчеева, Кексгольмскій, С.-Петергургскій; пѣхотные полки: Владимірскій, Днѣпровскій, Костромскій, Нашебургскій, Псковскій, Тамбовскій, и Якутскій; егерскіе полки: 7, 10, 12, 22, 28, 32 и 38; драгунскіе полки: Кинбурнскій, Сѣверскій и Тверскій; конно-егерскіе полки: Дерптскій и Сѣверскій; Житомірскій уланскій, Ольвіопольскій гусарскій и Кирасирскій Военнаго Ордена полки; Донскіе казаки; Артиллеріи легкія роты: №№ 4, 28 и 35.

УБИТЫ: Гренадерскихъ полковъ: Графа Аракчеева—Маіоръ Древецкій; С.-Петербургскаго — Маіоръ Головкинъ, Подпоручикъ Ивановъ; Якутскаго пѣхотнаго полка—Подпоручики: Валяевъ и Тимирязевъ; Кирасирскаго Военнаго Ордена полка — Поручики: Ахматовъ и Стаховичъ; Войска Донскаго—Сотникъ Дурянинъ; 4-й резервной артиллерійской бригады—Подпоручикъ Цедельманъ.

РАНЕНЫ: Гренадерскаго Графа Аракчеева полка — Маіоръ Вонлярлярскій, Штабсъ-Капитаны: Книпперъ и Фонденъ, Поручикъ Крузе и Прапорщикъ Горяиновъ.

Выбыло изъ строя нижн. чиновъ около 1000.

ОТЛИЧИЛИСЬ: Командовавшій войсками Генералъ отъ Инфантеріи Барклай де-Толли, Генералъ-Маіоры: Князь Щербатовъ (Алексѣй) и Мещериновъ, Полковники: Ахте и Полторацкій.

Digitized by Google

ПОЛУЧИЛИ ОТЛИЧІЕ: Костромскій и Псковскій пѣхотные полки.

Сраженіе при Бауценѣ.

КОМАНДОВАВШІЕ ВОЙСКАМИ: Генералъ отъ Кавалеріи Графъ Витгенштейнъ, Генералы отъ Инфантеріи: Барклай де-Толли и Милорадовичъ, Генералъ-Лейтенантъ Раевскій.

УЧАСТВОВАВШІЯ ВОЙСКА: Л.-Гв. Гренадерскій, Павловскій и Егерскіе полки; гвардейскій экипажъ; Л.-Гв. Драгунскій, Уланскій и Гусарскій полки; гвардейской артиллеріи; батарейная рота ЕГО ВЫСОЧЕСТВА; легкія роты: №№ 1 и 2 и одна конная рота; гренадерскіе полки: Графа Аракчеева, Астраханскій, Екатеринославскій, Кексгольмскій, Кіевскій, Малороссійскій, Московскій, Перновскій, С.-Петербургскій, Сибирскій, Таврическій и Фанагорійскій; Сводные Гренадерскіе баталіоны 5-й и 14-й дивизій; пѣхотные полки: Архангелогородскій, Брестскій, Бѣлозерскій, Витебскій, Владимірскій, Волынскій, Вятскій, Днѣпровскій, Елецкій, Калужскій, Козловскій, Колыванскій, Копорскій, Костромскій, Кременчугскій, Куринскій, Могилевскій, Муромскій, Нашебургскій, Олонецкій, Пермскій, Псковскій, Ревельскій, Рязанскій, Ряжскій, Староингерманландскій, Старооскольскій, Сѣвскій, Тамбовскій, Тенгинскій, Тобольскій, Черниговскій, Шлиссельбургскій, Эстляндскій, Якутскій и баталіоны Ея Императорскаго Высочества Великой Княгини Екатерины Павловны; егерскіе полки: 1, 4, 7, 10, 11, 12, 20, 21, 22, 23, 24, 25, 26, 28, 32, 33, 37, 38 и 48; кирасирскіе полки: Военнаго Ордена, Глуховскій и Псковскій; драгунскіе полки: Каргопольскій, Кинбурнскій, Кіевскій, Митавскій, Московскій, Новороссійскій, Тверскій, Харьковскій и Сводный; конно-егерскіе полки: Дерптскій, Лифляндскій, Сѣверскій и Черниговскій, уланскіе полки: Житомірскій, Литовскій, Татарскій и Чугуевскій; гусарскіе полки: Александрійскій, Ахтырскій, Бѣлорусскій, Гродненскій, Лубенскій, Ольвіопольскій и Сумскій; Донскіе казаки; казачьи полки: 1, 2 и 3 Украинскіе, 3-й Уральскій и 1-й Тептярскій; волонтерный полкъ Яхонтова; Ставропольскій Калмыцкій и 1-й Башкирскій полки; піонерная рота; батарейныя роты: №№ 1, 3, 5, 7, 14, 15, 18, 23. 32, 34 и Графа Аракчеева; легкія роты: №№ 4, 13, 14, 27, 28, 29, 33, 34, 35 и 36; конныя роты: №№ 2, 3, 4, 6, 7 и 23.

Digitized by Google

37 СТѢНА.

СРАЖЕНІЕ ПРИ БАУЦЕНѢ 8—20 И 9—21 МАЯ 1813 ГОДА.

Сраженіе при Бауценѣ.

УБИТЫ: Л.-Гв. Гренадерскаго полка—Подполковникъ Мусинъ-Пушкинъ и Прапорщикъ Корнѣевъ 2-й; Л.-Гв. Павловскаго полка—Маіоръ Мусинъ-Пушкинъ и Поручикъ Фолькманъ; гренадерскихъ полковъ: Графа Аракчеева—Подпоручикъ Яндауровъ; Кіевскаго—Маіоръ Кононенко; Перновскаго—Капитанъ Корнѣевъ; Таврическаго—Прапорщикъ Новицкій; пѣхотныхъ полковъ: Черниговскаго—Капитанъ Борденикъ; Шлиссельбургскаго—Поручикъ Богдановичъ; егерскихъ полковъ: 25-го—Штабсъ-Капитанъ Сидоровъ; 33-го—Поручикъ Петровскій; драгунскихъ полковъ: Митавскаго—поручикъ Панферовъ; Новороссійскаго—Поручикъ Михайловъ; артиллерійскихъ бригадъ: 1-й—Подпоручикъ Немировичъ-Данченко и 21-й—Поручикъ Ковалевскій.

РАНЕНЫ: Генералъ-Лейтенанты: Ермоловъ, Графъ Остерманъ-Толстой, Князь Сибирскій, Чоглоковъ и Князь Щербатовъ 1-й; Генералъ-Маіоры: Гангебловъ, Карпенковъ и Ласкинъ; Л.-Гв. Павловскаго полка—Капитанъ Свѣчинъ, Штабсъ-Капитаны: Берхманъ и Снансаревъ, Подпоручикъ Хорошкевичъ, Прапорщики: Корнѣевъ и Микуличъ; гренадерскихъ полковъ: Кексгольмскаго—Подпоручикъ Шмидтъ и Прапорщикъ Маевскій; Малороссійскаго—Маіоръ Борграфъ, Поручикъ Бѣловъ и Прапорщикъ Сабуровъ; Перновскаго—Штабсъ-Капитанъ Ловейко; Таврическаго—Поручикъ Родзянко и Прапорщикъ Барановъ; Елецкаго пѣхотнаго полка—Подпоручикъ Веймарнъ, Капитанъ Кауфманъ; конной артиллерійской роты № 23—Поручикъ Дашковъ.

Выбыло изъ строя нижн. чиновъ около 6400.

ОТЛИЧИЛИСЬ: Командовавшіе войсками Генералъ отъ Инфантеріи Барклай де-Толли; Генералъ-Адъютанты: Графъ Орловъ-Денисовъ и Васильчиковъ 1-й; Генералъ-Лейтенанты: Ермоловъ, Баронъ Остенъ-Сакенъ, Графъ Остерманъ-Толстой, Князь Горчаковъ, Князь Волконскій, Графъ Паленъ 1-й, Князь Шаховской, Князь Щербатовъ (Алексѣй), Олсуфьевъ 1-й и Бергъ; Генералъ-Маіоры: Гогель, Лисаневичъ, Рудзевичъ, Чаликовъ, Инзовъ, Бистромъ (Карлъ,) Бухмейеръ, Денисьевъ, Желтухинъ, Иловайскій 12-й, Кайсаровъ, Катаржи, Карповъ, Кернъ, Ласкинъ, Мерлинъ, Мосоловъ, Рахма-

Digitized by Google

новъ, Ренни, Ридигеръ, Ротъ, Графъ Сиверсъ (Георгій), Удомъ, Князь Урусовъ, Эммануэль, Юзефовичъ, Гернгроссъ, Костенецкій, Сулима, Розенъ (Григорій) и Баронъ Дибичъ; Полковники: Набоковъ, Свѣчинъ, Шеншинъ 2-й, Жемчужниковъ, Ушаковъ, Каблуковъ (Платонъ), Ершовъ и Пилларъ; Подполковникъ: Шубертъ; Маіоръ Лидерсъ; Капитаны: Кауфманъ и Шабельскій; Штабсъ-Капитанъ Анненковъ (Николай), Поручики: Веймарнъ, Князь Горчаковъ, Подпоручики: Панютинъ, Мусинъ-Пушкинъ, Мейендорфъ и Прапорщикъ Адлербергъ.

ПОЛУЧИЛЪ ОТЛИЧІЕ: Псковскій пѣхотный полкъ.

НАГРАЖДЕНЫ: Орденомъ Св. Георгія 3 степ.: Генералъ-Лейтенантъ Князь Щербатовъ 2-й, Генералъ-Маіоры: Гернгроссъ, Гине, Карпенковъ, Козенъ, Пилларъ и Турчаниновъ; 4 степ.: Генералъ-Маіоры: Гангебловъ, Князь Гурьяловъ, Мякининъ и Писаревъ; Полковники: Ахшарумовъ, Любушкинъ, Кутейниковъ, Марковъ и Черемисиновъ; Подполковники: Борзинъ 2-й, Назимовъ, Ольшевскій и Шумеринъ; Маіоры: Кульневъ и Павловъ; Капитаны: Абрамовъ-Гороховъ, Загорскій 1-й, Зайцевъ, Платоновъ и Тисскій 1-й; Ротмистры: Зеленскій-Добачевскій и Куриловъ 2-й; Штабсъ-Ротмистръ Орловъ; Штабсъ-Капитанъ Графъ Витгенштейнъ, Поручики: Баташевъ, Гирсъ, Добровольскій 3-й и Костровскій 2-й; Войсковые Старшины: Грековъ и Жировъ; Сотникъ Секретовъ 1-й; Георгіевскими трубами: Костромскій пѣхотный полкъ.

38 СТѢНА.

ДѢЛА ПРИ РЕЙХЕНБАХѢ, МАРКЕРСДОРФѢ, КЕТЛИЦѢ, РѢКѢ ЛЕБАУ И ШЁПСѢ 10—22 МАЯ; ПАРТИЗАНСКІЯ ДѢЛА ПРИ ГЕРЛИЦѢ 12—24 МАЯ, И ВИЛЬГЕЛЬМСБУРГѢ 19—31 МАЯ; АРРІЕРГАРДНОЕ ДѢЛО ПРИ ГАЙНАУ 14—26 МАЯ; ДѢЛА ПРИ ГАЛЬБЕРШТАДТѢ И ТАУХѢ, 18—30 МАЯ, И ЛУКАУ 23 МАЯ—4 ІЮНЯ 1813 ГОДА.

Дѣла при Рейхенбахѣ, Маркерсдорфѣ, Кетлицѣ, рѣкѣ Лебау и Шёпсѣ.

КОМАНДОВАВШІЕ ВОЙСКАМИ: Генералъ отъ Инфантеріи Милорадовичъ и Генералъ-Лейтенантъ Ермоловъ.

УЧАСТВОВАВШІЯ ВОЙСКА: Гренадерскіе полки: Астраханскій и Кексгольмскій; пѣхотные полки: Волынскій, Кременчугскій,

Digitized by Google

Муромскій, Ревельскій, Ряжскій, Тобольскій и Черниговскій; егерскіе полки: 4, 20, 21 и 34; драгунскіе полки: Глуховскій, Митавскій, Московскій и Сводный; Татарскій уланскій полкъ; гусарскіе полки: Александрійскій, Лубенскій и Сумскій; артиллеріи конныя роты: №№ 3, 6 и 7.

УБИТЪ: Астраханскаго гренадерскаго полка — Штабсъ-Капитанъ Силинъ.

РАНЕНЫ: Генералъ-Лейтенантъ Бергъ; гренадерскихъ полковъ: Астраханскаго — Подполковникъ Фредбергъ, Маіоръ Модорахъ, Штабсъ-Капитанъ Оголинъ, Поручикъ Яковлевъ 2-й, Подпоручики: Евдокимовъ и Слендовскій, Прапорщики: Артемьевъ, Жуковскій, Левшинъ, Ольшанскій и Цавловскій; Кексгольмскаго—Подполковникъ Стессель.

ОТЛИЧИЛИСЬ: Командовавшій войсками Генералъ отъ Инфантеріи Милорадовичъ, Генералъ-Адъютантъ Князь Трубецкой и Генералъ-Маіоры: Талызинъ и Ридигеръ.

Партизанскія дѣла при Герлицѣ и Вильгельмсбургѣ.

КОМАНДОВАВШІЙ ВОЙСКАМИ: Генералъ-Маіоръ Кайсаровъ.

УЧАСТВОВАШІЯ ВОЙСКА: Донской казачій Иловайскаго 10-го полкъ.

УБИТЫ: Московскаго ополченія—Маіоръ Кайсаровъ и одинъ казакъ.

Арріергардное дѣло при Гайнау.

КОМАНДОВАВШІЙ ВОЙСКАМИ: Генералъ-Лейтенантъ Чаплицъ.

УЧАСТВОВАВШІЯ ВОЙСКА: Пѣхотные полки: Вятскій, Либавскій и Охотскій; 22-й егерскій полкъ.

УБИТЫ: Пѣхотныхъ полковъ: Вятскаго—Поручикъ Кириловъ; Либавскаго — Поручики: Коринъ и Макалинскій; 22-го егерскаго полка — Подпоручикъ Левашевъ 2-й.

РАНЕНЫ: Генералъ-Маіоры: Пышницкій и Воейковъ.

ОТЛИЧИЛСЯ Генералъ-Маіоръ Воейковъ.

Дѣла при Гальберштадтѣ и Таухѣ.

КОМАНДОВАВШІЙ ВОЙСКАМИ: Генералъ-Адъютантъ Чернышевъ.

Digitized by Google

УЧАСТВОВАВШІЯ ВОЙСКА: Рижскій и Финляндскій драгунскіе полки; Изюмскій гусарскій полкъ; Донскіе казаки, 2 орудія 1-й конной роты.

РАНЕНЪ: Финляндскаго драгунскаго полка—Полковникъ Древичъ.

Выбыло изъ строя нижнихъ чиновъ 47.

ОТИЧИЛСЯ Штабсъ Ротмистръ Шепингъ.

НАГРАЖДЕНЪ Георгіевскими трубами: Рижскій драгунскій полкъ.

Дѣло при Лукау.

КОМАНДОВАВШІЙ ВОЙСКАМИ: Генералъ-Маіоръ Гарпе.

УЧАСТВОВАВШІЯ ВОЙСКА: Навагинскій и Тульскій пѣхотные полки; Нѣжинскій конно-егерскій полкъ; Польскій уланскій полкъ; Донскіе казаки.

РАНЕНЪ: Командовавшій войсками Генералъ-Маіоръ Гарпе.

Выбыло изъ строя нижн. чиновъ около 100.

39 СТѢНА.

СРАЖЕНІЯ ПРИ ГОЛЬДБЕРГѢ И КАЦБАХѢ, 14—26 АВГУСТА 1813 ГОДА.

Сраженія при Гольдбергѣ и Кацбахѣ.

КОМАНДОВАВШІЕ ВОЙСКАМИ: Генералъ отъ Инфантеріи Графъ Ланжеронъ, Генералъ-Адъютантъ Васильчиковъ 1-й и Генералъ-Лейтенантъ Баронъ Остенъ-Сакенъ.

УЧАСТВОВАВШІЯ ВОЙСКА: Кіевскій гренадерскій полкъ; пѣхотные полки: Архангелогородскій, Брестскій, Бѣлозерскій, Бѣлостокскій, Виленскій, Вильманстрандскій, Витебскій, Владимірскій, Вятскій, Днѣпровскій, Екатеринбургскій, Елецкій, Камчатскій, Козловскій, Колыванскій, Костромскій, Крымскій, Куринскій, Либавскій, Московскій, Нашебургскій, Одесскій, Олонецкій, Охотскій, Полоцкій, Псковскій, Рязанскій, Ряжскій, Симбирскій, Софійскій, Староингерманландскій, Старооскольскій, Тамбовскій, Якутскій и Ярославскій; егерскіе полки: 1, 7, 8, 10, 11, 12, 22, 28, 29, 30, 32, 33, 36, 37, 38, 39, 45, 48, 49 и 50; драгунскіе полки: Арзамасскій, Каргопольскій, Кинбурнскій, Кіевскій, Курляндскій, Митавскій, Московскій, Новороссійскій, Смоленскій, Тверскій и Харь-

Digitized by Google

ковскій; конно-егерскіе полки: Дерптскій, Лифляндскій и Черниговскій; гусарскіе полки: Александрійскій, Ахтырскій, Бѣлорусскій и Маріупольскій; казаки: Донскіе, Украинскіе, Тептярскіе и Черноморскіе; Башкирскій и Калмыцкій полки; батарейныя роты: №№ 18 и 34; легкія роты: №№ 3, 13, 19, 24, 27, 28, 29, 34, 35 и 39; конныя роты: №№ 8, 18 и Донская № 2.

УБИТЫ: Полковникъ Пародовскій и 34-го егерскаго полка—Прапорщикъ Околовъ-Кулакъ.

Выбыло изъ строя нижн. чиновъ около 3500.

ОТЛИЧИЛИСЬ: Командовавшіе войсками: Генералъ отъ Инфантеріи Графъ Ланжеронъ и Генералъ-Адъютантъ Васильчиковъ 1-й; Генералъ-Лейтенанты: Капцевичъ, Князь Щербатовъ 1-й (Алексѣй), Баронъ Остенъ-Сакенъ, Генералъ-Маіоры: Грековъ 8-й, Панчулидзевъ 2-й, Талызинъ, Турчаниновъ, Васильчиковъ 2-й, Веселитскій, Графъ Витъ, Князь Вадбольскій, Графъ Паленъ 2-й, Ставицкій, Рудзевичъ, Удомъ 2-й, (Евстафій) и Карповъ, Полковники: Князь Оболенскій и Засядко, Поручикъ Храпачевъ; Подпрапорщикъ Липранди.

ПОЛУЧИЛИ ОТЛИЧІЕ: 8-й егерскій полкъ, Каргопольскій драгунскій полкъ и Александрійскій; Ахтырскій, Бѣлорусскій и Маріупольскій гусарскіе полки.

НАГРАЖДЕНЫ: Орденомъ Св. Георгія 3 степ.: Генералъ-Маіоры: Эммануэль и Юзефовичъ; 4-й степ.: Полковники: Дидрихъ, Лесовскій-Чернозубовъ и Баронъ Штакельбергъ, Подполковники: Алексѣевъ, Вербовскій, Пригара, Семенченковъ, Телѣгинъ, и фонъ-Тольсдорфъ; Маіоры: Александровичъ, Дувановъ, Ильяшевичъ и Клингенбергъ; Ротмистры: Бедряга 3-й и Милейко, Капитанъ Навраиль, Есаулъ Абакуловъ, Штабсъ-Ротмистръ Верзиловъ, Штабсъ-Капитанъ Дембровъ, Поручикъ Дрентельнъ; пожалованы Георгіевскими Штандартами: Кіевскій и Харьковскій драгунскіе полки; Георгіевскими трубами: Каргопольскій драгунскій и Черниговскій конно-егерскіе полки.

40 СТѢНА.

СРАЖЕНІЯ ПРИ ДРЕЗДЕНѢ И КРИЧВИЦѢ 14—15 И 26—27 АВГУСТА 1813 ГОДА.

Сраженія при Дрезденѣ и Кричвицѣ.

КОМАНДОВАВШІЕ ВОЙСКАМИ: Главнокомандующій Гене-

Digitized by Google

ралъ отъ Инфантеріи Барклай де-Толли и Генералъ отъ Кавалеріи Графъ Витгенштейнъ.

УЧАСТВОВАВШІЯ ВОЙСКА: Пѣхотные полки: Волынскій, Калужскій, Копорскій, Кременчугскій, Минскій, Могилевскій, Муромскій, Пермскій, Сѣвскій, Тенгинскій, Тобольскій, Черниговскій, Эстляндскій и баталіонъ ЕЯ ИМПЕРАТОРСКАГО ВЫСОЧЕСТВА Великой Княгини Екатерины Павловны; егерскіе полки: 4, 20, 21, 23, 24, 25, 26 и 34; кирасирскіе полки: Лейбъ-Кирасирскій ЕЯ ВЕЛИЧЕСТВА и Глуховскій; гусарскіе полки: Гродненскій, Лубенскій и Сумскій; Атаманскій казачій полкъ; Донскіе казаки; батарейныя роты: №№ 5-го и 32-го; легкія роты: №№ 14-го, 27-го и конныя роты: №№ 6-го и 23-го.

УБИТЫ: Генералъ-Маіоры: Луковъ и Мелисино; пѣхотныхъ полковъ: Волынскаго—Поручикъ Федоровъ, Прапорщики: Бинертъ и Филатовъ; Калужскаго—Прапорщики: Адамовичъ и Юдаевъ; Пермскаго—Поручикъ Байковъ, Прапорщики: Беклемишевъ, Толмачевъ и Кочкинъ; Сѣвскаго—Штабсъ-Капитанъ Глазенапъ; Черниговскаго—Штабсъ-Капитанъ Цытовичъ, Поручикъ Гротъ и Подпоручикъ Корнантъ; Эстляндскаго—Поручикъ Кубовскій; егерскихъ полковъ: 20-го—Подпоручикъ Фохтъ; 21-го—Прапорщики: Мельниковъ и Секлицкій; 23-го—Поручикъ Сухотинъ и Прапорщикъ Куклинъ; 24-го—Прапорщикъ Карпѣнко; 25-го—Подпоручикъ Дайнатовичъ; 26-го—Капитанъ Лисенковъ, Поручикъ Кашереininовъ и Подпоручикъ Каржинскій; 29-го—Поручикъ Филоновичъ; гусарскихъ полковъ: Гродненскаго—Полковникъ Брузикъ; Сумскаго—Поручикъ Дятьковъ; войска Донскаго—Сотники: Касьяновъ и Семенцовъ, Хорунжій Архиповъ; 14-й артиллерійской бригады—Поручикъ Саблинъ.

РАНЕНЫ: Пѣхотныхъ полковъ: Волынскаго—Штабсъ-Капитаны: Князь Енгалычевъ и Лоскутовъ, Поручики: Бинертъ, Гончаревскій, Добросельскій, Зайцевъ, Нотовскій, Путиловъ и Тарасевичъ; Калужскаго—Маіоръ Баронъ Вреде, Капитанъ Шульцъ, Штабсъ-Капитанъ Горбовъ, Поручики: Гриневичъ и Ильинъ, Подпоручики: Ивановъ, Обресковъ и Щигалевъ, Прапорщики: Бехтеръ, Волковъ, Казачковскій, Погурскій, Силинъ и Соболевъ; Кременчугскаго—Поручики: Булаховъ, Разсохинъ и Уткинъ, Подпоручики: Златковскій и Лепехинъ, Прапорщики: Афанасьевъ, Кантаковичъ, Клингинъ, Козловскій, Мушайтовъ, Остаповскій и Челюшинъ; Минскаго—Капитанъ Колобовъ, Подпоручики: Жиръ-Явошинскій и Ковалько; Могилевскаго—Капитанъ Плехановъ, Штабсъ-Капи-

Digitized by Google

танъ Барановичъ, Поручики: Врангель, Пеликовъ и Сергѣевъ, Подпоручики: Жабка и Рогожинъ, Прапорщики: Василевскій, Герасимовъ, Дашкевичъ, Красовскій и Подольскій; Пермскаго—Маіоръ Тиленъ, Штабсъ-Капитаны: Меккеръ и Стоша, Поручикъ Кублицкій, Прапорщики: Бѣлинскій и Беренсъ; Сѣвскаго—Маіоръ Коленъ, Штабсъ-Капитаны: Сесемонъ и Францовъ, Поручики: Глазенапъ, Петрицкій, Сахалтуевъ, Толстоносовъ и Якимовъ, Подпоручики: Корабельщиковъ и Муратовъ, Прапорщики: Евневичъ, Ниротмарцевъ и Петровъ; Тенгинскаго—Подполковникъ Баронъ Белингсгаузенъ, Капитанъ Озерскій, Подпоручики: Васильевъ и Глѣбовъ, Прапорщики: Бруслянскій, Манцывода и Фроловъ; Эстляндскаго—Маіоръ Боголюбовъ, Капитаны: Кастерениковъ и Майзиловъ, Поручики: Аверьяновъ, Вастейнъ, Верховскій, Галушка и Сѣпниковъ, Подпоручикъ Ковалевскій, Прапорщики: Вершининъ и Сидоровъ.

41 СТѢНА.

СРАЖЕНІЕ ПРИ ДРЕЗДЕНѢ И КРИЧВИЦѢ 14—15 И 26—27 АВГУСТА 1813 ГОДА.

Сраженіе при Дрезденѣ и Кричвицѣ.

РАНЕНЫ: Егерскихъ полковъ: 4-го—Маіоръ Ольшевскій, Капитаны: Акенинъ и Шигуринъ, Штабсъ Капитанъ Шимановскій, Поручики: Гаврикъ, Девальдынъ и Лохвицкій, Подпоручики: Груздь, Красицкій, Ланской, Песацкій и Франкъ, Прапорщики: Варжуковскій, Кохневичъ, Крюковскій, Миллеръ, Никитинъ, Свистуновъ и Юшкевичъ; 20-го—Подполковникъ Горихвостовъ, Штабсъ-Капитаны: Бѣляевъ и Самсоновъ, Поручикъ Прокофьевъ. Подпоручики: Бѣловъ. и Фриде, Прапорщики: Андреевъ, Васильевъ и Воскаловичъ; 21-го—Капитанъ Деревянко, Штабсъ-Капитанъ Дураковъ, Поручики: Басовъ и Климовичъ, Подпоручики: Лютиковъ и Нарбутъ, Прапорщики: Быковъ, Мотовиловъ и Шатовъ; 23-го—Маіоръ Жердевъ, Капитаны: Неустроевъ и Погорскій, Штабсъ-Капитаны: Бабушкинъ и Ефимьевъ, Поручики: Рогатейнъ и Чичеринъ, Подпоручики: Саватѣевъ и Сваржевскій, Прапорщики: де-Граве 2-й, Стульчинскій, Сулимовскій и Янчевскій; 24-го—Подполковники: Боршъ и Баронъ Вреде, Маіоръ Никифоровъ, Капитанъ Чурбановъ, Штабсъ-Капитаны: Андреевскій и Эллерцъ, Подпоручики: Бордухало, Гора, Зелинъ и Толбухинъ, Прапорщики: Володкевичъ и Скосаревъ;

Digitized by Google

25-го—Маіоръ Раенко, Капитаны: Османовъ, Плескачевскій и Толбухинъ, Подпоручикъ Вонсяцкій, Прапорщики: Киммель, Петровъ, Ржечиховскій, и Сахаровъ; 26-го—Маіоръ Цыреневъ, Штабсъ-Капитанъ Лопатинъ, Поручикъ Сорокинъ, Подпоручики: Ростиславскій и Стрѣлковъ, Прапорщики: Грузиновъ, Козинъ, Нелецкій и Сахаровъ; 34-го—Поручики: Измайловъ и Фитингофъ, Подпоручикъ Масцевой, Прапорщики: Пузаревскій и Савицкій; баталіона ЕЯ ИМПЕРАТОРСКАГО ВЫСОЧЕСТВА Великой Княгини Екатерины Павловны—Маіоръ Ковалевскій, Поручики: Тулубьевъ и Тютрюмовъ, Прапорщикъ Суминъ; гусарскихъ полковъ: Гродненскаго—Подполковникъ Князь Ипсиланти (Александръ), Ротмистръ Ферморъ, Штабсъ-Ротмистръ Краммеръ, Поручикъ Лизогубъ, Корнеты: Гиммельштернъ и Рейсъ; Лубенскаго—Полковникъ Давыдовъ, Корнеты: Сервій 1-й и Шубинъ; Сумскаго—Подполковникъ Обловъ, Поручикъ Князь Ухтомскій, Корнеты: Блиновъ, Гегерштетъ, Ильченко и Шисмаревъ; казачьихъ полковъ: Атаманскаго—Есаулы: Завериковъ и Каршинъ, Сотникъ Свиридовъ, Хорунжіе: Еремкинъ и Мильченковъ; Родіонова 2-го—Хорунжій Ветошкинъ; 3-й артилерійской бригады—Поручикъ Яснинскій, Подпоручики: Кваснинъ-Самаринъ и Потаевъ: № 13-го роты—Подполковникъ Турчаниновъ.

Выбыло изъ строя нижнихъ чиновъ 1295.

ОТЛИЧИЛИСЬ: Генералъ-Лейтенанты: Князь Горчаковъ и Ротъ, Генералъ-Маіоры: Савоини, Властовъ, Костенецкій, Никитинъ и Паскевичъ, Полковники: Теслевъ, Мосоловъ, Орловъ (Алексѣй), Нейгардтъ, Ротмистръ Киселевъ, Капитаны: Баронъ Боде, Шабельскій, Штабсъ-Капитаны: Михайловскій—Данилевскій и Глинка (Ѳедоръ), Поручикъ Дашковъ и Подпоручикъ Князь Долгоруковъ (Николай).

НАГРАЖДЕНЪ Орденомъ Св. Георгія 4 степ.: Полковникъ Баронъ Сухтеленъ (Павелъ).

42 СТѢНА.

СРАЖЕНІЕ ПРИ ТЕПЛИЦѢ, ГИСГЮБЕЛИ, ГЕЛЛЕНДОРФѢ, ЦЕГИСТѢ И КУЛЬМѢ 17—29 И 18—30 АВГУСТА 1813 ГОДА.

Сраженіе при Теплицѣ, Гисгюбели, Геллендорфѣ, Цегистѣ и Кульмѣ.

КОМАНДОВАВШІЕ ВОЙСКАМИ: Генералы отъ Инфантеріи:

Digitized by Google

Барклай де-Толли, Графъ Милорадовичъ и Генералъ-Лейтенантъ Графъ Остерманъ-Толстой.

УЧАСТВОВАВШІЯ ВОЙСКА: Лейбъ-Гвардіи: Преображенскій, Семеновскій, Измайловскій, Егерскій, Литовскій, Гренадерскій, Павловскій и Финляндскій полки; Л.-Гв. саперный баталіонъ и гвардейскій экипажъ; Кавалергардскій, Л.-Гв. конный, кирасирскій ЕГО ВЕЛИЧЕСТВА, драгунскій, уланскій, гусарскій и казачій полки; 1-я легкая гвардейская артиллерійская рота; гренадерскіе полки: Графа Аракчеева, Екатеринославскій, Кексгольмскій, Перновскій, С.-Петербургскій и Таврическій; пѣхотные полки: Волынскій, Кременчугскій, Минскій, Муромскій, Ревельскій, Селенгинскій, Тобольскій и Черниговскій; 4-й егерскій полкъ; кирасирскіе полки: Астраханскій, Военнаго Ордена, Глуховскій, Екатеринославскій, Лейбъ-Кирасирскій ЕЯ ВЕЛИЧЕСТВА, Малороссійскій, Новгородскій, Псковскій и Стародубскій; Харьковскій драгунскій и Татарскій уланскій полки; Донскіе казаки; батарейныя роты: №№ 14-го и 33-го; легкія роты: №№ 14-го и 27-го.

УБИТЫ: Л.-Гв. Преображенскаго полка—Прапорщикъ Ушаковъ 2-й; Л.-Гв. Семеновскаго полка—Полковникъ Яфимовичъ 1-й, Капитанъ Демотре, Поручики: Князь де-Брогліо-Ревель и Чичеринъ, Прапорщикъ Арауджіо-Шубинъ; Л.-Гв. Измайловскаго полка—Капитанъ Уковъ; Л.-Гв. Литовскаго полка—Прапорщикъ Беклешовъ 2-й; Л.-Гв. гренадерскаго полка—Поручикъ Синеоковъ; Л.-Гв. кирасирскаго ЕГО ВЕЛИЧЕСТВА полка—Поручикъ Ампахъ; Л.-Гв. уланскаго полка—Штабсъ-Ротмистръ Горленко, Корнетъ Шишкинъ 2-й; Л.-Гв. драгунскаго полка—Капитанъ Воеводскій; Л.-Гв. гусарскаго полка—Ротмистръ Бакаевъ; Поручики: Лазаревъ и Молоствовъ 1-й; гвардейскаго экипажа—Лейтенантъ Константиновъ; гренадерскихъ полковъ: Екатеринославскаго—Штабсъ-Капитанъ Алисовъ, Прапорщикъ Пузыревскій 3-й; Перновскаго—Поручикъ Трофимовъ, Подпоручики: Клайпелосъ и Печковскій; С.-Петербургскаго—Штабсъ-Капитанъ Щербачевъ; Таврическаго—Прапорщикъ Фетисовъ; пѣхотныхъ полковъ: Волынскаго—Прапорщики: Вороновъ и Мосоловъ; Кременчугскаго—Прапорщикъ Вольскій; Муромскаго—Подполковникъ Фитингофъ; Ревельскаго—Поручикъ Быковъ; Селенгинскаго—Прапорщикъ Пушкаревъ 4-й; Тенгинскаго—Поручикъ Новицкій; егерскихъ полковъ: 1-го—Поручикъ Дробышевскій; 4-го—Поручикъ Левицкій; 3-й артиллерійской бригады—Полковникъ Торновъ.

РАНЕНЫ: Генералъ-Адъютантъ Лидерсъ; Генералъ-Лейтенантъ

Digitized by Google

Графъ Остерманъ-Толстой; Генералъ-Маіоры: Леонтьевъ, Лялинъ, Храповицкій и Цвиленевъ; Л.-Гв. Преображенскаго полка—Капитаны: де-Витте, Потуловъ 3-й и Титовъ 2-й, Штабсъ-Капитаны: Обручевъ и Потуловъ 5 й, Поручики: Деменковъ и Титовъ 4-й, Подпоручики: Варклай де-Толли и Тютчевъ 4-й; Прапорщики: Тютчевъ 1-й и Тютчевъ 2-й; Л.-Гв. Семеновскаго полка—Баронъ Фридериксъ, Штабсъ-Капитаны: Бринкенъ, Казнаковъ, Окуневъ и Стюллеръ, Поручики: Глазенапъ, Обрѣзковъ, Храповицкій и Хрущевъ, Прапорщики: Муравьевъ-Апостолъ, Рачинскій 1-й, Рачинскій 2-й, Толстой, Толубѣевъ, Тухачевскій и Князь Щербатовъ.

43 СТѢНА.

СРАЖЕНІЯ ПРИ ТЕПЛИЦѢ, ГИСГЮБЕЛИ, ГЕЛЛЕНДОРФѢ, ЦЕГИСТѢ И КУЛЬМѢ 17—29 И 18—30 АВГУСТА 1813 ГОДА.

Сраженія при Теплицѣ, Гисгюбели, Геллендорфѣ, Цегистѣ и Кульмѣ.

РАНЕНЫ: Л.-Гв. Измайловскаго полка—Полковники: Мусинъ-Пушкинъ 1-й и Мордвиновъ 2-й, Капитанъ Мартыновъ, Штабсъ-Капитанъ Мусинъ-Пушкинъ 2-й, Поручики: Симанскій и Чагинъ, Подпоручики: Годеинъ, Скаржинскій, фонъ-деръ-Бригенъ и Шамшевъ, Прапорщики: Быковъ 3-й, Жолобовъ, Замыцкій, Кашинцовъ 2-й и Эренстольпъ; Л.-Гв. Павловскаго полка—Капитанъ Доливо-Добровольскій, Подпоручикъ Прожинъ и Прапорщикъ Циммерманъ; Л.-Гв. егерскаго полка—Полковникъ Рихтеръ 2-й, Капитанъ Пенскій 3-й, Штабсъ-Капитанъ Сухтеленъ, Поручики: Балкашинъ, Батуринъ, Графъ Воиновичъ, Ушаковъ, Князь Козловскій, Корсаковъ 1 й и Кривцовъ; Подпоручики: Ермоловъ, Крыловъ и Штрандманъ, Прапорщики: Борноволоковъ, Голенищевъ-Кутузовъ, Норовъ, Чернышевъ 1-й и Чернышевъ 2-й; гвардейскаго экипажа—Капитанъ-Лейтенантъ Титовъ, Лейтенанты: Дубровинъ, Константиновъ, Корсаковъ и Хелесовъ; кавалергардскаго полка—Штабсъ-Ротмистры: Бѣлавинъ, Баронъ Арабсъ-Говенъ; Л.-Гв. коннаго полка—Поручикъ Князь Голицынъ; Л. Гв. драгунскаго полка—Полковникъ Князь Хилковъ, Штабсъ Капитанъ Ивашкинъ, Поручики: Брандтъ, Катаржи и Баронъ Остенъ-Сакенъ; Л.-Гв. уланскаго полка—Полковникъ Мезенцовъ, Принцъ Филипстальскій, Ротмистръ Мейеръ, Штабсъ-Ротмистры: Муравьевъ и Мячковъ, Поручики:

Digitized by Google

Іоселіанъ, Корочаровъ, Крещенскій и Марковъ, Корнеты: Баронъ Большвинъ, Вейсъ, Мерзлюковъ, Предимати и Франковскій; Л.-Гв. гусарскаго полка—Ротмистры: Дьяковъ и Акинфьевъ, Штабсъ-Ротмистры: Давыдовъ и Юшковъ, Корнетъ Баронъ Вейсманъ;—гренадерскихъ полковъ: Графа Аракчеева—Маіоръ Вонлярлярскій, Штабсъ-Капитанъ Борноволоковъ, Прапорщики: Марагуевъ, Скоротецкій и Чернозипуниновъ; Екатеринославскаго — Полковникъ Кристофичъ, Маіоры: Кушинъ и Тепловъ, Капитанъ Шусиновъ, Поручикъ Крозорневичъ, Подпоручики: Лабутинъ и Некрасовъ, Прапорщики: Зеленскій, Кудюмовъ, Плескій и Янкай 2-й; Кексгольмскаго—Штабсъ-Капитаны: Ераковъ, Даниловъ и Уваровъ, Поручики: Іогель, Никифоровъ и Третьяковъ, Прапорщикъ Мейнбаумъ; Перновскаго—Маіоры: Ивановъ и Шмидтъ, Штабсъ-Капитаны: Леиновъ, Ловейко и Кашинцовъ, Поручикъ Бауманъ, Подпоручики: Немичъ и Прясинскій; С.-Петербургскаго—Маіоры: Глуховъ, Машинскій и Фалкъ, Капитанъ Дроздовскій, Подпоручики: Барышниковъ и Картамышевъ, Прапорщикъ Хвостовскій; Таврическаго—Маіоръ Юргеневъ, Капитаны: Высоцкій, Дендорфъ, Ершовъ, Лаппа и Титовъ, Штабсъ-Капитанъ Рубцовъ, Поручики: Гине, Задубскій, Лихаревъ и Мерцаловъ, Подпоручикъ Виницкій и Прапорщикъ Кузьминъ; пѣхотныхъ полковъ: Муромскаго—Маіоръ Голощаповъ, Капитанъ Пашинскій, Штабсъ-Капитаны: Сахацкій, Труновъ и Харченко-Денисенко, Поручики: Алениносъ и Шкаринъ, Подпоручикъ Кучинскій; Ревельскаго—Штабсъ-Капитанъ Либенъ, Поручики: Качура и Манжурнетъ, Подпоручикъ Сухаревъ; Селенгинскаго—Маіоръ Штифъ, Штабсъ- Капитанъ Федоровичъ, Подпоручикъ Морозовъ, Прапорщики: Никитинъ, Пушкаревъ 3-й и Троицкій; Тобольскаго—Маіоръ Бренеръ, Капитанъ Моисѣевъ, Поручикъ Мелартъ, Подпоручикъ Демичъ, Прапорщики: Глейцманъ, Ивановъ и Копкановичъ; Тульскаго—Подпоручикъ Лермонтовъ; Черниговскаго—Капитанъ Шкамерда, Поручики: Брашевъ, Гунъ и Миллеръ, Подпоручикъ Степановъ, Прапорщики: Полуграбликовъ и Сабуровъ; егерскихъ полковъ: 1-го—Готовцевъ и Пржишевскій, Подпоручикъ Юдинъ; 4-го—Маіоръ Лидерсъ, 32-го—Поручикъ Китицынъ; кирасирскихъ полковъ: Екатеринославскаго—Ротмистръ Ломакинъ, Корнеты: Докукинъ и Шишкинъ; Лейбъ Кирасирскаго ЕЯ ВЕЛИЧЕСТВА—Штабсъ-Ротмистръ Шлиппенбахъ, Корнеты: Лохманъ и Малюга; артиллеріи Подполковникъ Черемисиновъ.

Выбыло изъ строя нижн. чиновъ около 7000.

Digitized by Google

44 СТѢНА.

СРАЖЕНІЯ ПРИ ТЕПЛИЦѢ, ГИСГЮБЕЛИ, ГЕЛЛЕНДОРФѢ, ЦЕГИСТѢ И КУЛЬМѢ 17—29 И 18—30 АВГУСТА; СРАЖЕНІЕ ПРИ ДЕННЕВИЦѢ 25 АВГУСТА (6 СЕНТЯБРЯ); ПАРТИЗАНСКОЕ ДѢЙСТВІЕ У КАССЕЛЯ 16—28 СЕНТЯБРЯ 1813 ГОДА.

Сраженія при Теплицѣ, Гисгюбели, Геллендорфѣ, Цегистѣ и Кульмѣ.

ОТЛИЧИЛИСЬ: Генералъ отъ Инфантеріи Графъ Милорадовичъ, Генералъ-Лейтенанты: Генералъ-Адъютантъ Князь Волконскій, Князь Голицынъ 1-й, Принцъ Евгеній Виртембергскій, Ермоловъ, Баронъ Жомини, Кретовъ, Левизъ, Раевскій, Сабанѣевъ и Князь Шаховскій; Генералъ-Маіоры: Арсеньевъ, Бистромъ 1-й (Карлъ), Депрерадовичъ, Дехтеревъ, Баронъ Дибичъ, Иловайскій 4-й, Карповъ, Кутейниковъ, Курута, Леонтьевъ, Мещериновъ, Олсуфьевъ 3-й (Николай), Ольдекопъ, Писаревъ, Поццо-ди-Борго, Пышницкій, Рахмановъ, Толь, Храповицкій, Чаликовъ, Чичеринъ, Удомъ (Иванъ) и Цвиленевъ; Полковники: Каблуковъ 1-й, Ершовъ, Орловъ (Алексѣй), Потаповъ, Сипягинъ и Сухтеленъ; Подполковники: Давыдовъ (Евдокимъ), Фрикенъ и Шварцъ; Штабсъ-Ротмистръ Штрадманъ; Штабсъ-Капитаны: Анненковъ и Михайловскій-Данилевскій; Поручики: Арбузовъ, Башмаковъ, Мусинъ-Пушкинъ, Неклюдовъ и Толмачевъ; Подпоручики: Князь Долгоруковъ (Николай), Мейендорфъ и Панютинъ.

ПОЛУЧИЛЪ ОТЛИЧІЕ: Татарскій уланскій полкъ.

НАГРАЖДЕНЫ: Орденомъ Св. Георгія 1 степ.: Главнокомандующій Генералъ отъ Инфантеріи Барклай де-Толли; Орд. Св. Георгія 2 степ.: ЕГО ИМПЕРАТОРСКОЕ ВЫСОЧЕСТВО Цесаревичъ Великій Князь Константинъ Павловичъ, Генералъ-Лейтенантъ Графъ Остерманъ-Толстой; Орд. Св. Георгія 3 степ.: Генералъ-Маіоры: Кноррингъ 1-й, Макаровъ и Потемкинъ; Орд. Св. Георгія 4 степ.: Генералъ-Маіоры: Кологривовъ и Полуектовъ, Полковники: Свѣчинъ, Князь Брогліо 1-й, Вахтинъ, Каблуковъ 2-й (Владиміръ), Печинъ и Раль 3-й, Подполковники: Діетъ и Баронъ Левенштернъ, Ротмистръ Левченко, Капитанъ Бистромъ, Штабсъ-Ротмистры: Баланъ и Бѣлавинъ, Поручикъ Бердяевъ и Войсковой Старшина Ефремовъ.

Digitized by Google

ПОЖАЛОВАНЫ: Георгіевскими знаменами: Л.-Гв. Преображенскій и Семеновскій полки и гвардейскій экипажъ; Георгіевскими трубами: Л.-Гв. Измайловскій и Л.-Гв. егерскіе полки.

Сраженіе при Денневицѣ.

КОМАНДОВАВШІЕ ВОЙСКАМИ: Генералъ-Маіоръ Иловайскій 4-й и Полковники: Баронъ фонъ-деръ-Паленъ и Арнольдъ.

УЧАСТВОВАВШІЯ ВОЙСКА: Два баталіона 44-го егерскаго полка; драгунскіе полки: Рижскій и Финляндскій, Изюмскій гусарскій полкъ; 5 казачьихъ полковъ, подъ командою Генералъ-Маіора Иловайскаго 4-го; казачій полкъ Полковника Дитрикса и Донскіе казаки.

УБИТЪ 4-й запасной артиллерійской бригады—Подпоручикъ Циндельманъ.

Выбыло изъ строя нижнихъ чиновъ 24.

ОТЛИЧИЛИСЬ: Генералъ-Маіоры: Загряжскій, Баронъ Коленъ и Иловайскій 4-й, Полковникъ Яхонтовъ.

НАГРАЖДЕНЫ: Орденомъ Св. Георгія 4 степ.: Полковники: Арнольдъ и Баронъ Розенъ, Капитанъ Куракинъ, Штабсъ-Капитаны: Викторовъ и Вольфрамздорфъ.

Партизанское дѣйствіе у Касселя.

КОМАНДОВАВШІЙ ВОЙСКАМИ: Генералъ-Адъютантъ Чернышевъ.

УЧАСТВОВАВШІЯ ВОЙСКА: Два эскадрона Финляндскаго драгунскаго, 3 эскадрона Изюмскаго гусарскаго и 3 эскадрона своднаго полковъ; казачьи полки: Балабина 2-го, Жирова, Грекова 18-го и Сысоева 3-го; 6 орудій конной артиллеріи.

УБИТЫ: Изюмскаго гусарскаго полка—Полковникъ Бедряга и Корнетъ Петвичъ.

РАНЕНЫ: Подполковникъ Райскій, Маіоры: Дернбергъ и Чёлобитчиковъ.

Выбыло изъ строя нижнихъ чиновъ 70.

ОТЛИЧИЛСЯ: Комадовавшій войсками Генералъ-Адъютантъ Чернышевъ.

Digitized by Google

45 СТѢНА.

СРАЖЕНІЕ ПРИ ЛИБЕРВОЛЬКОВИЦѢ, ЛЕЙПЦИГѢ, ВАХАУ, ЛИНДЕНАУ И МЕКЕРНѢ 2—14, 4—16 И 7—19 ОКТЯБРЯ 1813 ГОДА.

Сраженіе при Либервольковицѣ, Лейпцигѣ, Вахау, Линденау и Мекернѣ.

КОМАНДОВАВШІЙ ВОЙСКАМИ: Главнокомандующій Генералъ отъ Инфантеріи Барклай де-Толли.

УЧАСТВОВАВШІЯ ВОЙСКА: Л.-Гв. Егерскій, Гренадерскій, Павловскій, Финляндскій, Драгунскій, Уланскій, Гусарскій, и Казачій полки; гренадерскіе полки: Графа Аракчеева, Астраханскій, Екатеринославскій, Кексгольмскій, Кіевскій, Малороссійскій, Московскій, Перновскій, С.-Петербургскій, Сибирскій, Таврическій и Фанагорійскій; сводные гренадерскіе баталіоны 5-й, 9-й и 18-й дивизій; пѣхотные полки: Алексопольскій, Архангелогородскій, Апшеронскій, Брестскій, Бѣлорусскій, Бѣлостокскій, Великолуцкій, Виленскій, Вильманстрандскій, Волынскій, Вятскій, Галицкій, Екатеринбургскій, Елецкій, Калужскій, Камчатскій, Кременчугскій, Крымскій, Ладожскій, Могилевскій, Муромскій, Навагинскій, Нарвскій, Нашебургскій, Нижегородскій, Новоингерманландскій, Одесскій, Олонецкій, Орловскій, Охотскій, Пермскій, Пензенскій, Полоцкій, Полтавскій, Ревельскій, Ряжскій, Рязанскій, Рыльскій, Селенгинскій, Саратовскій, Симбирскій, Староингерманландскій, Старооскольскій, Сѣвскій, Тарнопольскій, Тенгинскій, Тобольскій, Тульскій, Черниговскій, Шлиссельбургскій, Эстляндскій, Якутскій и Ярославскій; баталіонъ ЕЯ ВЫСОЧЕСТВА Великой Княгини Екатерины Павловны: егерскіе полки: 1, 2, 4, 5, 6, 7, 8, 10, 12, 13, 14, 20, 21, 22, 23, 24, 30, 33, 34, 37, 38, 39, 41, 42, 45, 48, 49, и 50; кирасирскіе полки: Военнаго Ордена, Глуховскій, Малороссійскій, Новгородскій и Стародубскій; драгунскіе полки: Кіевскій, Новороссійскій, Харьковскій и Сводный; уланскіе полки: Волынскій и Чугуевскій; конно-егерскіе полки: Дерптскій и Лифляндскій; гусарскіе полки: Александрійскій, Ахтырскій, Бѣлорусскій, Гродненскій, Лубенскій, Маріупольскій и Сумскій; Донскіе казаки; 1-й и 3-й Украинскіе казачьи полки; батарейныя роты: Графа Аракчеева и №№ 3-го, 5, 13, 15, 18, 24, 26, 32, 34, и 45-го; легкія роты: №№ 1-го, 3, 6, 13, 17, 19, 27, 28, 29, 32, 34, 35, 47, 55 и 56-го; конныя роты: №№ 6-го, 7, 8, 10, 13 и 23-го.

Digitized by Google

УБИТЫ: Генералъ-Лейтенантъ Шевичъ, Генералъ-Маіоры: Гине, Линдфорсъ, Князь Кудашевъ, Графъ Мантейфель и Ревенъ; Л.-Гв. Егерскаго полка—Полковникъ Петинъ; Л.-Гв. Гренадерскаго полка—Штабсъ-Капитанъ Романовскій; Л.-Гв. Павловскаго полка—Штабсъ-Капитанъ Домбровскій; Л.-Гв. Литовскаго полка—Прапорщикъ Жеваховъ; Л.-Г. Уланскаго полка—Штабсъ-Ротмистръ Баронъ фонъ-Димаръ, Поручикъ Князь Эристовъ и Корнетъ Кириловъ; Л.-Гв. Гусарскаго полка—Штабсъ-Ротмистръ Хомяковъ, гренадерскихъ полковъ: Астраханскаго — Прапорщикъ Ольшанскій; Московскаго—Штабсъ-Капитанъ Емельяновъ; С.-Петербургскаго — Прапорщикъ Кандюшевъ; Сибирскаго—Капитанъ Курдановскій, Подпоручикъ Языковъ, Прапорщики: Безруковъ и Исаевъ; Таврическаго—Подпоручикъ Клейгельсъ, Фанагорійскаго—Маіоръ Манюкинъ 2-й и Подпоручикъ Звелиндовскій; пѣхотныхъ полковъ: Апшеронскаго—Подпоручикъ Жуковъ и Прапорщикъ Крюковскій; Калужскаго—Прапорщикъ Шепелевъ; Симбирскаго—Поручикъ Девель-де-Русси; Лубенскаго гусарскаго полка—Ротмистръ Волковъ; Войска Донскаго—Есаулы: Пшенишниковъ, Ефремовъ и Семенцовъ, Сотники: Бондаревъ, Калашниковъ, Пановъ и Сворякинъ, Хорунжіе: Евдокимовъ, Фроловъ и Цыпкинъ; артиллерійскихъ бригадъ: 8-й—Подпоручикъ Тарасовъ; 8-й резервной—Поручикъ Бемъ.

46 СТѢНА.

СРАЖЕНІЯ ПРИ ЛИБЕРВОЛЬКОВИЦѢ, ЛЕЙПЦИГѢ, ВАХАУ, ЛИНДЕНАУ И МЕКЕРНѢ 2—14, 4—16 И 7—19 ОКТЯБРЯ 1813 ГОДА.

Сраженія при Либервольковицѣ, Лейпцигѣ, Вахау, Линденау и Мекернѣ.

СМЕРТЕЛЬНО РАНЕНЪ: Генералъ-Лейтенантъ Невѣровскій.

РАНЕНЫ: Генералъ-Лейтенанты: Дука, Капцевичъ, Кретовъ и Раевскій; Генералъ-Маіоры: Ахлестышевъ, Бенкендорфъ, Васильчиковъ 2-й, Войничъ, Давыдовъ, Гельфрейхъ, Желтухинъ, Баронъ Крейцъ, Крыжановскій, Левинъ, Луковкинъ, Князь Мадатовъ, Графъ Паленъ 2-й, Писаревъ, Ставицкій 2-й, Шеншинъ и Шостаковъ; Полковники: Арнольди, Дидрихсъ и Левашевъ; Капитанъ Зедделеръ; Л.-Гв. уланскаго полка—Полковникъ Маркизъ де-Буасезонъ; Л.-Гв. гусарскаго полка—Полковникъ Графъ Буксгевденъ, Ротми-

Digitized by Google

стры: Дьяковъ 2-й и Баронъ Унгернъ-Штернбергъ, Корнеты: Рейтернъ и Чаплинъ; Л.-Гв. Семеновскаго полка—Поручикъ Панютинъ; гренадерскихъ полковъ: Астраханскаго—Маіоры: Лапинскій и Прутиковъ, Штабсъ-Капитаны: Рагозинъ, Силинъ и Фохтъ, Подпоручики: Вышетравка, Гольцъ, Горшковъ, Надточьевъ и Позняковъ; Малороссійскаго—Подпоручикъ Толбузинъ, Прапорщики: Куневскій и Свѣтъ 3-й; Московскаго—Поручики: Бахтинъ 2-й, Лебедевъ 2-й и Стоицкій, Подпоручики: Алексѣевъ, Пановъ и Попало-Швейковскій; Сибирскаго—Капитанъ Богдановичъ, Подпоручикъ Кондрацкій, Прапорщикъ Пасенко; С.-Петербургскаго—Поручикъ Шидекарскій; Таврическаго—Маіоръ Осначевъ; Фанагорійскаго—Полковникъ Головинъ, Поручикъ Амосовъ, Подпоручикъ Григорьевскій, Прапорщики: Кадинцовъ, Петровъ, Смольяниновъ и Соколовъ; пѣхотныхъ полковъ: Кременчугскаго—Штабсъ-Капитаны: Горшковскій и Пышеницкій, Поручикъ Алаховъ; Симбирскаго—Подполковникъ Рындинъ, Маіоры: Пиваровскій и Сытинъ, Штабсъ-Капитанъ Мартыновъ, Поручики: Потуловъ и Скаргинъ, Прапорщикъ Хелынскій; Тобольскаго—Капитанъ Ульяновъ; 1-го егерскаго полка—Капитаны: Зубко и Усковъ, Поручикъ Шиловъ, Прапорщики: Максимовъ и Остросаблинъ; Лубенскаго гусарскаго полка—Полковникъ Давыдовъ; Новороссійскаго драгунскаго полка — Маіоръ Якимахъ, Поручикъ Корженевскій, Прапорщикъ Давыдовъ и конной артиллерійской роты № 23—Поручикъ Дашковъ.

Выбыло изъ строя нижнихъ чиновъ около 22000

ОТЛИЧИЛИСЬ: Главнокомандующій Генералъ отъ Инфантеріи Барклай-де-Толли, Генералы отъ Кавалеріи: Бенигсенъ, Графъ Витгенштейнъ и Атаманъ Графъ Платовъ; Генералы отъ Инфантеріи: Графъ Милорадовичъ, Графъ Ланжеронъ и Дохтуровъ; Генералъ-Адъютанты: Васильчиковъ 1-й, Баронъ Винценгероде, Коновницынъ, Уваровъ, Князья: Волконскій и Репнинъ, Графы: Орловъ-Денисовъ, Ожаровскій, Строгановъ и Шуваловъ; Генералъ-Лейтенанты: Князья: Голицынъ 1-й и Горчаковъ, Графъ Воронцовъ, Баронъ Жомини, Оппермanъ, Рудзевичъ и Сабанѣевъ; Генералъ-Маіоры: Аргамаковъ, Бенкендорфъ (Александръ), Бистромъ 1-й, Васильчиковъ 2-й, Веселитскій, Властовъ, Вуичъ, Князь Гурьяловъ, Баронъ Дибичъ, Эмануэль, Емельяновъ, Желтухинъ, Жемчужниковъ, Загряжскій, Кернъ, Корниловъ, Костенецкій, Баронъ Крейцъ, Крыжановскій, Курута, Баронъ Левенштернъ, Макаровъ, Мезенцовъ, Мерлинъ, Никитинъ, Князь Оболенскій, Олсуфьевъ 3-й, Ольдекопъ, Паскевичъ, Писаревъ, Полторацкій, Потаповъ, Пышницкій,

Digitized by Google

Ренни, Ридигеръ, Савоини, Свѣчинъ, Графъ Сиверсъ (Егоръ), Ставицкій, Сулима, Сухозанетъ, Толь, Турчаниновъ, Удомъ (Евстафій), Князь Урусовъ, Чоглоковъ, Чичеринъ, Князь Шаховской, Шостаковъ и Юзефовичъ.

47 СТѢНА.

СРАЖЕНІЯ ПРИ ЛИБЕРВОЛЬКОВИЦѢ, ЛЕЙПЦИГѢ, ВАХАУ, ЛИНДЕНАУ И МЕКЕРНѢ 2 (14), 4 (16) и 7 (19) ОКТЯБРЯ; ПАРТИЗАНСКІЯ ДѢЙСТВІЯ ПРИ ВЕЙМАРѢ, ЭРФУРТѢ, ГОТѢ И ГАНАУ СЪ 2 (14) ПО 19 ОКТЯБРЯ (2 НОЯБРЯ) 1813 ГОДА.

Сраженія при Либервольковицѣ, Лейпцигѣ, Вахау, Линденау и Мекернѣ.

ОТЛИЧИЛИСЬ: Полковники: Флигель-Адъютантъ Сеславинъ, Денисьевъ, Грековъ 18-й, Зварыкинъ, Головинъ, Князь Мадатовъ, Сухтеленъ, Красовскій, Баронъ Розенъ 4-й, Сталь, Емельяновъ, Подполковники: Шубертъ, Графъ Буксгевденъ, Шварцъ и Чеадаевъ, Маіоры: Гартунгъ и Хмѣльницкій, Капитаны: Кауфманъ, Шабельскій, Карловичъ и Зедделеръ, Штабсъ-Капитаны: Дубельтъ, Фроловъ и Михайловскій-Данилевскій, Штабсъ-Ротмистръ Сиверсъ (Владиміръ), Поручики: Арбузовъ, Князь Горчаковъ, Толмачевъ, Бутурлинъ, Дашковъ и Князь Долгоруковъ (Николай), Подпоручики: Перовскій (Левъ) и Бергъ.

ПОЛУЧИЛИ ОТЛИЧІЕ: Лейбъ-Гвардіи Финляндскій полкъ; Дерптскій конно-егерскій полкъ; Лубенскій и Сумскій гусарскіе полки; 26-й артиллерійской бригады батарейная № 26-го рота; Тенгинскій и Эстляндскій пѣхотные полки.

НАГРАЖДЕНЫ: Орденомъ Св. Георгія 2 степ.: Генералъ отъ Инфантеріи Баронъ Остенъ-Сакенъ, Генералъ-Лейтенанты: Принцъ Евгеній Виртембергскій, Капцевичъ и Невѣровскій; Орд. Св. Георгія 3-й степ.: Генералъ-Лейтенантъ Князь Хованскій, Генералъ-Маіоры: Васильчиковъ 2-й, Глѣбовъ, Давыдовъ, Луковкинъ, Нейдгардтъ и Шеншинъ, Полковники: Ефремовъ и Засядко; Орд. Св. Георгія 4-й степ.: Генералъ-Адъютантъ Графъ Потоцкій и Генералъ-Маіоръ Теслевъ, Полковники: Флигель-Адъютантъ Графъ Ламздорфъ, Бѣгуловъ, Бурсакъ, Гартунгъ, Жерве, Захаржевскій, Коровкинъ, Баронъ Кроссардъ, Левашевъ, Лехнеръ, Медынцовъ, Орловъ (Алексѣй), Плесскій, Протопоповъ, Селивановъ 2-й, Темировъ, Тиминъ, Штевенъ и Яхонтовъ, Подполковники: Сухово-Кобылинъ и Баронъ

Digitized by Google

Таубе, Маіоры: Каблуковъ, Баронъ Левенштернъ, Терпелевскій и Князь Тюменевъ, Войсковой Старшина Селивановъ, Есаулы: Долотинъ и Кирѣевъ, Капитаны: Болховской, Кнобель и Нотара, Ротмистръ Крекшинъ, Штабсъ-Ротмистръ Остроградскій, Штабсъ-Капитаны: Бархманъ, Варловскій и Коневцовъ, Поручикъ Маркизъ Де-ла-Мезон-доръ.

ПОЖАЛОВАНЫ: Георгіевскими штандартами: Л.-Гв. казачій полкъ.

Георгіевскими знаменами: Шлиссельбургскій пѣхотный полкъ.

Георгіевскими трубами: Чугуевскій уланскій полкъ.

Партизанскія дѣйствія при Веймарѣ, Эрфуртѣ, Готѣ и Ганау.

КОМАНДОВАВШІЕ ВОЙСКАМИ: Генералъ отъ Кавалеріи Атаманъ Графъ Платовъ, Генералъ-Адъютанты: Графъ Орловъ-Денисовъ и Чернышевъ, Генералъ-Маіоры: Иловайскій 12-й, Кайсаровъ и Полковникъ Храповицкій.

УЧАСТВОВАВШІЯ ВОЙСКА: Казачьи полки: Атаманскій, Грекова 1-го, Грекова 8-го, Иловайскаго 12-го, Костина, Тептярскій и Черноморскій; партизанскіе отряды: Кайсарова, Графа Орлова-Денисова, Чернышева и конная казачья батарея.

Выбыло изъ строя воинскихъ чиновъ вмѣстѣ съ союзными болѣе 9000.

ОТЛИЧИЛСЯ: Генералъ отъ Кавалеріи Атаманъ Графъ Платовъ и Генералъ-Адъютантъ Графъ Орловъ-Денисовъ.

НАГРАЖДЕНЪ: Орденомъ Св. Георгія 3 степ.: Генералъ-Маіоръ Иловайскій 12-й.

48 СТѢНА.

БЛОКАДА ДРЕЗДЕНА СЪ 25 СЕНТЯБРЯ (9 ОКТЯБРЯ) ПО 30 ОКТЯБРЯ (11 НОЯБРЯ); ОСАДА КРѢПОСТИ ЗАМОСТЬЯ СЪ КОНЦА ЯНВАРЯ ПО 10 (22 НОЯБРЯ); ОСАДА И ВЗЯТІЕ КРѢПОСТИ МОДЛИНА СЪ ФЕВРАЛЯ ПО 19 НОЯБРЯ (1 ДЕКАБРЯ) 1813 Г.; ОСАДА И ВЗЯТІЕ КРѢПОСТИ ДАНЦИГА СЪ НАЧАЛА ЯНВАРЯ ПО 21 ДЕКАБРЯ 1813 (2 ЯНВАРЯ 1814) Г.Г.

Блокада Дрездена.

КОМАНДОВАВШІЙ ВОЙСКАМИ: Генералъ-Лейтенантъ Графъ Толстой.

Digitized by Google

УЧАСТВОВАВШІЯ ВОЙСКА: Своднаго корпуса Генералъ-Лейтенанта Графа Толстаго: 16 пѣхотная дивизія; 2 уланскихъ полка; одинъ полкъ Донскихъ казаковъ и одинъ Башкирскій полкъ; 5 Уральскихъ казачьихъ полковъ; одинъ полкъ Иррегулярной кавалеріи; ополченія: Костромское и Нижегородское; батарейная рота № 52-го и конная рота № 22-го; одна піонерная рота подъ командою Капитана Шевича; всего 24000 человѣкъ съ 64 орудіями.

Выбыло изъ строя нижн. чиновъ до 1500.

ОТЛИЧИЛСЯ: Генералъ-Маіоръ Юзефовичъ.

Осада крѣпости Замостья.

КОМАНДОВАВШІЕ ВОЙСКАМИ: Генералъ-Лейтенанты: Мусинъ-Пушкинъ и Радтъ.

УЧАСТВОВАВШІЯ ВОЙСКА: Пѣхотные полки: Мингрельскій, Нейшлотскій, Охотскій, Пензенскій и команда Рижскаго пѣхотнаго полка; 43-й егерскій полкъ; 2 эскадрона Переяславльскаго и 3 эскадрона Тираспольскаго конно-егерскихъ полковъ; казачьи полки: Оренбургскій, Атаманскій, бывшій Платова 5-го, Турчанинова 1-го и и 2-й Тептярскій; 7-й Башкирскій полкъ; батарейныя роты: №№ 11-го и 22-го; легкая рота № 30-го; 3 баталіона Нижегородскаго, 9 баталіоновъ Полтавскаго, 3 баталіона Симбирскаго и 6 баталіоновъ Черниговскаго ополченій.

Осада и взятіе крѣпости Модлина.

КОМАНДОВАВШІЕ ВОЙСКАМИ: Генералъ-Маіоръ Паскевичъ и Генералъ-Лейтенантъ Клейнмихель.

УЧАСТВОВАВШІЯ ВОЙСКА: Пѣхотные полки: Алексопольскій, Великолуцкій, Галицкій, Ладожскій, Нарвскій, Орловскій, Полтавскій Саратовскій и Смоленскій; егерскіе полки: 6 и 9; Оренбургскій и Симбирскій уланскіе полки; казачьи полки: Андріанова 2-го, Адріанова 3-го, Власова 2-го, Данилова 2-го и Шамшева 2-го; 2-й Калмыцкій полкъ; батарейная рота № 26-го; легкія роты: №№ 18-го, 19-го, 47-го и 10000 человѣкъ ополченія.

Осада и взятіе крѣпости Данцига.

КОМАНДОВАВШІЕ ВОЙСКАМИ: Генералъ отъ Кавалеріи Герцогъ Александръ Виртембергскій, Генералъ-Адъютантъ Князь Волконскій и Генералъ-Лейтенантъ Левизъ.

УЧАСТВОВАВШІЯ ВОЙСКА: Азовскій, Брестскій, Брянскій,

Digitized by Google

Бѣлозерскій, Волынскій, Воронежскій, Казанскій, Копорскій, Литовскій, Минскій, Навагинскій, Невскій, Низовскій, Петровскій, Подольскій, Рязанскій, Тобольскій и Тульскій; егерскіе полки: 3, 4, 18, 20, 21, 31, 34, 44, 47 и Сводный; 1-й и 2 й Морскіе полки; Сводные полки: 1, 2, 3 и 4; одинъ эскадронъ Ингерманландскаго, 3 эскадрона Казанскаго, 1 эскадронъ Московскаго, 1 эскадронъ Каргопольскаго и 3 эскадрона Своднаго драгунскихъ полковъ; по 4 эскадрона Польскаго и Ямбургскаго уланскихъ полковъ; казачьи полки: Грекова 1-го, Грекова 5-го, Грекова 17-го, Иловайскаго 3-го, Иловайскаго 5-го, Иловайскаго 10, Сучилина 2-го, Харитонова 7-го, Чернозубова 8-го, Ягодина 2-го, Оренбургскій, Атаманскій и 2-й Тептярскій; Перекопскій и Симферопольскій татарскіе полки; 7-й башкирскій полкъ; 5 дружинъ Новгородскаго и 16 дружинъ С.-Петербургскаго ополченій; волонтерный полкъ Яхонтова; волонтерные отряды Нирода и Шмидта; батарейныя роты: №№ 5-го и 6-го; легкія роты: №№ 6-го, 10-го, 11, 40 и 4 орудія 55-го; конныя роты: №№ 3-го и 19-го; піонерная рота Подполковника Орлова, понтонная рота № 11-го; гарнизонная рота и саперы Генералъ-Маіора Сиверса и Капитана Савича.

РАНЕНЫ: Генералъ-Маіоръ Вельяминовъ и Капитанъ Гедеоновъ.

Выбыло изъ строя воинскихъ чиновъ—вмѣстѣ съ союзными—около 10000.

ОТЛИЧИЛИСЬ: Генералъ-Маіоры: Вельяминовъ и Графъ Сиверсъ (Егоръ), Контръ-Адмиралъ Грейгъ, Подполковникъ Фигнеръ, Капитанъ Гедеоновъ, Лейтенантъ Васильевъ и Мичманъ Литке.

НАГРАЖДЕНЫ: Орденомъ Св. Георгія 2 степ. и золотою, украшенною лаврами и алмазами, шпагою Генералъ отъ Кавалеріи Герцогъ Александръ Виртембергскій; Орд. Св. Георгія 3 степ.: Генералъ-Адъютантъ Князь Волконскій.

49 СТѢНА.

ВЫСОЧАЙШІЙ МАНИФЕСТЪ О БЛАГОДАРЕНІИ ГОСПОДА ЗА ОДЕРЖАННЫЯ НАДЪ ВРАГОМЪ ПОБѢДЫ ПРИ ОСВОВОЖДЕНІИ ГЕРМАНІИ ВЪ 1813 Г.; НАГРАДЫ, ПОЖАЛОВАННЫЯ ЗА РАЗНЫЯ ДѢЛА И СРАЖЕНІЯ, БЫВШІЯ ВЪ 1813 ГОДУ.

Высочайшій Манифестъ.

Объявляемъ всенародно: Годъ тому назадъ, любезные Наши вѣрноподданные, приносили Мы благодареніе Богу за избавленіе Цар-

Digitized by Google

ства Нашего отъ лютыхъ и сильныхъ враговъ. Не проходитъ еще года, какъ уже побѣдоносныя Наши знамена вѣютъ на берегахъ Рейна, и ополчившаяся противъ Насъ Европа нынѣ добровольно шествуетъ съ Нами. Всѣ лежащія между предѣлами Россіи и Франціи Державы, послѣдуя примѣру Нашему, несутъ оружіе свое, соединенное съ Нашимъ оружіемъ противу притѣснителя свободы Царствъ. Толь великая на всемъ лицѣ земли перемѣна не могла совершиться безъ особливой на то власти Божіей. Его Всемогущая десница возноситъ и низлагаетъ судьбы народовъ и Царствъ. Кто безъ Него силенъ? Кто безъ воли Его крѣпокъ и твердъ? Обратимъ къ Нему умъ и сердце наше, не возгордимся дѣлами своими, и не возмечтаемъ въ себѣ быть нѣчто высшее немощи смертныхъ. Что мы? Доколѣ рука Бога надъ нами, до тѣхъ поръ мудрость и сила съ нами. Безъ Него ничтоже бысть, еже бысть. Итакъ, да умолкнетъ предъ Нимъ всякая слава человѣческая, да принесется она отъ каждаго изъ насъ во всесожженіе Тому, Кто даровалъ намъ оную: истинная слава и честь наша есть благоговѣйное предъ Нимъ смиреніе. Мы увѣрены, что всякъ изъ вѣрноподданныхъ Нашихъ всегда, наипаче же послѣ толикихъ изліянныхъ на насъ милостей Божескихъ, чувствуетъ сіе во глубинѣ души своей. Сего ради, внимая гласу собственнаго Нашего и ихъ благоговѣнія, повелѣваемъ, да отворятся и нынѣ во всемъ пространствѣ Области Нашей всѣ Божественные Храмы, да принесется во всѣхъ церквахъ торжественное молебствіе и колѣнопреклоненіе Всемогущему Творцу; да проліются отъ всего народа горячія слезы благодарности за неизреченное Его къ Намъ милосердіе: Онъ высокою мышцею Своею изъялъ насъ изъ хлябей бездны и поставилъ на высоту славы. Что воздадимъ Ему, кромѣ радостныхъ слезъ и рыданій?

Главная квартира Гросъ-Герцогства Баденскаго, столичный городъ Карлсруэ.

„*АЛЕКСАНДРЪ*“.

6 Декабря 1813 года.

Награды, пожалованныя за разныя дѣла и сраженія, бывшія въ 1813 году.

НАГРАЖДЕНЪ Орденомъ Св. Георгія 3 степ.: Генералъ-Маіоръ Бенкендорфъ (Александръ), за отличія въ дѣлахъ при преслѣдованіи непріятеля.

ПОЖАЛОВАНЫ РАЗНЫМИ НАГРАДАМИ: Генералъ отъ

Digitized by Google

Кавалеріи Графъ Витгенштейнъ—за занятіе и защиту Берлина; Генералы отъ Инфантеріи: Графъ Милорадовичъ—за занятіе Варшавы и Баронъ Остенъ-Сакенъ—за переходъ черезъ Рейнъ; Генералъ-Адъютанты: Князь Волконскій—по званію Начальника Главнаго Штаба и за военные совѣты и Графъ Шуваловъ—за исполненіе военныхъ и дипломатическихъ порученій; Генералъ-Лейтенанты: Оппермanъ—по званію Генералъ-Инженера, Рудзевичъ—за разныя сраженія въ Пруссіи и Вальмоденъ—за блокаду Гамбурга и устройство ополченія въ Сѣверной Германіи; Генералъ-Маіоры: Бенкендорфъ (Александръ)—за очищеніе отъ непріятеля Голландіи и части Бельгіи, Виттъ, Влодекъ, Грековъ 8-й, Кретовъ, Мерлинъ, Никитинъ, Пышницкій, Бароны: фонъ-деръ-Паленъ и Розенъ, Теллфонъ-Сераскернъ, Штаденъ и Князь Щербатовъ (Александръ),—за отличіе въ разныхъ сраженіяхъ; Полковники: Давыдовъ (Денисъ) и Бенкендорфъ (Константинъ), Подполковникъ Борисовъ, Маіоры: Левенштернъ и Гейсмаръ—за партизанскія дѣла.

Войска, награжденныя не за отдѣльныя сраженія, а за всю кампанію 1813:

1) ГЕОРГІЕВСКИМИ ЗНАМЕНАМИ: Лейбъ-Гвардіи Гарнизонный баталіонъ, Камчатскій и Охотскій пѣхотные полки, Атаманскій войска Донскаго полкъ, Казачьи: Жирова, Власова 3-го, Иловайскаго 11-го и Грекова 18-го.

2) ГЕОРГІЕВСКИМИ ТРУБАМИ: Легкая артиллерійская Капитана Гогеля рота.

3) ЗНАМЕНАМИ: Минскій и Тобольскій пѣхотные, 45-й егерскій полки, Донскіе казачьи полки: Дячкина, Мельникова 4-го и Мельникова 5-го.

4) Штандартами: Литовскій уланскій полкъ.

5) СЕРЕБРЯНЫМИ ТРУБАМИ: Лейбъ-Гвардіи Казачій полкъ и Черноморская сотня, Тульскій пѣхотный, 33-й егерскіе полки, Сибирскій и 3-й Украинскій уланскіе полки, Сѣверскій конно-егерскій полкъ, Бѣлорусскій гусарскій полкъ, 1, 2 и 3 Украинскіе казачьи полки.

6) ЗНАКАМИ НА КИВЕРА: Гренадерскіе полки: Кіевскій, Таврическій и Сибирскій; пѣхотные полки: Одесскій, Рязанскій, С.-Петербургскій, Симбирскій и Сѣвскій; егерскіе полки: 10, 13, 19, 44, 45 и 49; конно-егерскій Лифляндскій; драгунскіе полки: Кіевскій и С.-Петербургскій; гусарскіе полки: Изюмскій, Елисаветградскій и Павлоградскій; артиллерійскія роты: батарейныя № 32-го; артиллерійскихъ бригадъ: 1-й—батарейная рота № 1-го, 7-й—ба-

Digitized by Google

тарейная рота № 7-го и 10-й—батарейная рота № 10-го и легкія роты: №№ 3-го и 13; 17-й бригады: легкая рота № 33-го; 28-й бригады—легкая рота № 55-го; 7-й резервной артиллерійской бригады—№ 39-го рота; конныя роты: 8, 11, 13, 23 и піонерная рота Подполковника Иванова.

7) ЗОЛОТЫМИ ПЕТЛИЦАМИ НА ОФИЦЕРСКІЕ МУНДИРЫ: 17-й артиллерійской бригады—легкая № 33-го рота; 1-й запасной артиллерійской бригады—батарейная № 45-го рота, 8 й резервной артиллерійской бригады—конная № 18-го рота.

50 СТѢНА.

ДѢЛО ПРИ ЛЮТТИХѢ 12 (24) ЯНВАРЯ; СРАЖЕНІЕ ПРИ БРІЕННѢ 17 (29) ЯНВАРЯ 1814 ГОДА.

Дѣло при Люттихѣ.

КОМАНДОВАВШІЙ ВОЙСКАМИ: Генералъ-Адъютантъ Чернышевъ и Полковникъ Бенкендорфъ (Константинъ).

УЧАСТВОВАВШІЯ ВОЙСКА: 2 эскадрона Павлоградскаго гусарскаго полка; 2 орудія конной артиллеріи; казачьи полки: Жирова, Сисоева и Полковника Князя Лопухина.

Выбыло изъ строя 2 офицера и 30 нижнихъ чиновъ.

НАГРАЖДЕНЪ Орденомъ Св. Георгія 4 степ.: Полковникъ Князь Лопухинъ.

Сраженіе при Бріеннѣ.

КОМАНДОВАВШІЕ ВОЙСКАМИ: Генералъ отъ Инфантеріи Баронъ Остенъ-Сакенъ, Генералъ-Лейтенанты: Олсуфьевъ и Графъ Паленъ.

УЧАСТВОВАВШІЯ ВОЙСКА: Пѣхотные полки: Апшеронскій, Архангелогородскій, Бѣлостокскій, Витебскій, Владимірскій, Днѣпровскій, Камчатскій, Козловскій, Колыванскій, Костромскій, Куринскій, Московскій, Нашебургскій, Низовскій, Одесскій, Псковскій, Ряжскій и Якутскій; егерскіе полки: 4, 5, 10, 11, 22, 28, 32, 34, 38, 39 и 49; драгунскіе полки: Кинбурнскій, Курляндскій, Смоленскій и Тверскій; гусарскіе полки: Александрійскій, Ахтырскій, Бѣлорусскій, Гродненскій, Маріупольскій, Ольвіопольскій и Сумскій; Чугуевскій уланскій полкъ; Донскіе казаки; батарейныя роты: №№ 10 и 15; легкія роты: 24 и 28; конная рота № 23.

Digitized by Google

УБИТЫ: Пѣхотныхъ полковъ: Витебскаго—Поручикъ Куриленковъ; Куринскаго—Поручикъ Добрянскій; Рижскаго—Подпоручикъ Гребенниковъ и Прапорщикъ Розаліонъ-Сошальскій; егерскихъ полковъ: 5-го—Капитанъ Армашевскій, Штабсъ-Капитаны: Бутошалъ и Шкляръ, Подпоручикъ Козубовскій; 10-го—Прапорщикъ фонъ-Сидель; 12-го—Прапорщикъ Годорожій-Чикаленко; Маріупольскаго гусарскаго полка—Поручикъ Курошъ 2 й.

Выбыло изъ строя нижн. чиновъ около 3000.

ОТЛИЧИЛИСЬ: Генералъ-Маіоры: Иловайскій 12-й, Луковкинъ, Полковникъ Давыдовъ, Штабсъ-Капитаны: Карловичъ и Мусинъ-Пушкинъ; Штабсъ-Ротмистръ Сиверсъ (Владиміръ); Поручики: Бергъ, Мейендорфъ и Храпачевъ.

ПОЛУЧИЛИ ОТЛИЧІЕ: Пѣхотные полки: Бѣлостокскій, Днѣпровскій, Камчатскій, 11 и 39 егерскіе полки.

НАГРАЖДЕНЫ: Орденомъ Св. Георгія 3 степ.: Генералъ-Маіоръ Князь Вадбольскій; Орд. Св. Георгія 4 степ.: Подполковникъ Макацаровъ, Маіоры: Тулубьевъ и Якчуровъ; Капитанъ Петровскій, Ротмистры: Михайловъ, Князь Хилковъ и Бартеневъ, Штабсъ-Капитаны: Климовъ и Пузыревскій, Штабсъ-Ротмистръ Зарудный.

ПОЖАЛОВАНЫ: Георгіевскими знаменами: Пѣхотные полки: Архангелогородскій, Одесскій и 39 егерскій полкъ; Георгіевскими трубами: Пѣхотные полки: Костромскій, Владимірскій и Московскій, 28, 32 и 49 егерскіе полки.

51 СТѢНА.

СРАЖЕНІЕ ПРИ ЛА-РОТЬЕРѢ 20 ЯНВАРЯ (1 ФЕВРАЛЯ) 1814 ГОДА.

Сраженіе при ла-Ротьерѣ.

КОМАНДОВАВШІЕ ВОЙСКАМИ: Главнокомандующій Генералъ отъ Инфантеріи Графъ Барклай де-Толли и Генералъ отъ Инфантеріи Баронъ Остенъ-Сакенъ.

УЧАСТВОВАВШІЯ ВОЙСКА: Гренадерскіе полки: Графа Аракчеева, Астраханскій, Екатеринославскій, Кексгольмскій, Кіевскій, Малороссіскій, Московскій, Перновскій, С.-Петербургскій, Сибирскій, Таврическій и Фанагорійскій; пѣхотные полки: Апшеронскій, Архангелогородскій, Бѣлостокскій, Виленскій, Витебскій, Владимірскій, Днѣпровскій, Камчатскій, Козловскій, Колыванскій, Костром-

Digitized by Google

ский, Крымский, Куринский, Либавский, Московский, Нашебургский, Одесский, Охотский, Псковский, Ряжский, Сѣвский, Симбирский, Софійский, Тамбовский, Тарнопольский, Якутский и Ярославский; егерскіе полки: 8, 10, 11, 12, 22, 28, 32, 38, 39, 49 и 50; драгунскіе полки: Кинбурнскій, Курляндскій, Смоленскій и Тверскій; гусарскіе полки: Александрійскій, Ахтырскій, Бѣлорусскій и Маріупольскій; Донскіе казаки; волонтерный казачій полкъ Барона Боде и 2-й Калмыцкій полкъ; батарейныя роты №№ 10, 13, 18, 32 и 34; легкія роты: №№ 24, 28, 29, 35 и 52; конная рота № 18.

УБИТЫ: Пѣхотныхъ полковъ: Бѣлостокскаго—Полковникъ Щелковъ, Поручикъ Мирмазинскій и Подпоручикъ Фроловъ-Багрѣевъ; Симбирскаго—Подпоручикъ Иващенко-Черепахинъ; Сѣвскаго—Поручики: Сахалтуевъ 2-й и Сѣнниковъ; кирасирскихъ полковъ: Глуховскаго—Подпоручикъ Кривоносовъ; Псковскаго—Поручикъ Аберъ; войска Донскаго—Хорунжій Рябовъ; 25-й артиллерійской бригады—Подполковникъ Тимофѣевъ; конной № 28-го легкой роты—Подполковникъ Бендерскій.

РАНЕНЫ: Генералъ-Лейтенантъ Графъ Ливенъ, Генералъ-Маіоры: Бенардосъ, Князь Вадбольскій, Кологривовъ, Никитинъ и Ставицкій 2-й; Астраханскаго гренадерскаго полка—Маіоръ Кашинцовъ; пѣхотныхъ полковъ: Бѣлостокскаго—Маіоръ Никитинъ; Симбирскаго—Капитаны: Логиновъ и Чуйкевичъ; Подпоручики: Падерни, Чекаловъ и Баронъ Шенкъ, Прапорщикъ Смирновъ; 39-го егерскаго полка—Полковникъ Ахлестышевъ, Штабсъ-Капитаны: Ржешовскій, Рубановъ и Тимченко; кирасирскихъ полковъ: Астраханскаго—Поручикъ Лесли; Псковскаго—Корнетъ Альбреховичъ.

Выбыло изъ строя нижн. чиновъ около 4000.

ОТЛИЧИЛИСЬ: Генералъ отъ Инфантеріи Графъ Барклай де-Толли, Генералъ отъ Инфантеріи Баронъ Остенъ-Сакенъ, Генералъ-Лейтенантъ Графъ Ливенъ, Генералъ-Маіоры: Панчулидзевъ 2-й, Ставицкій, Васильчиковъ 2-й, Талызинъ, Удомъ, Уманецъ и Никитинъ, Капитанъ Логиновъ, Штабсъ-Капитанъ Бергъ, Поручикъ Храпачевъ и Прапорщикъ Липранди.

ПОЛУЧИЛИ ОТЛИЧІЕ: пѣхотные полки: Бѣлостокскій, Днѣпровскій, Камчатскій, 11 и 39 егерскіе полки.

НАГРАЖДЕНЫ Орденомъ Св. Георгія 2 степ.: Генералъ-Адъютантъ Васильчиковъ 1-й и Генералъ-Лейтенантъ Щербатовъ; Орд. Св. Георгія 3 степ.: Генералъ-Маіоръ Корниловъ; Орд. Св. Георгія 4 степ.: Полковникъ Нестеровскій, Подполковники: Ракшалинъ и Назаровъ, Маіоры: Булгаринъ, Лукичъ и Якимовъ, Ротмистръ

Digitized by Google

Черникъ, Штабсъ-Ротмистры: Дѣевъ и Остроградскій, Маіоръ Бржезовскій.

ПОЖАЛОВАНЫ: Георгіевскими знаменами: Пѣхотные полки: Архангелогородскій, Одесскій и 39 егерскій полкъ; Георгіевскими трубами: Пѣхотные полки: Костромскій, Владимірскій, Московскій и Псковскій; егерскіе полки: 28, 32 и 49.

52 СТѢНА.

ДѢЛА ПРИ АРДЮССОНѢ, САНѢ, НОЖАНѢ 28 И 29 ЯНВАРЯ (9 И 10 ФЕВРАЛЯ) И ШАМПОБЕРѢ 30 ЯНВАРЯ (11 ФЕВРАЛЯ); ДѢЛА ПРИ МОНМИРАЛѢ И ШАТО-ТІЕРИ 30 И 31 ЯНВАРЯ (11 И 12) ФЕВРАЛЯ; ДѢЛО ПРИ СУАССОНѢ 1 (13 ФЕВРАЛЯ); ДѢЛА ПРИ ВОШАНѢ И ЭТОЖѢ 2 (14) ФЕВРАЛЯ 1814 ГОДА.

Дѣла при Ардюссонѣ, Санѣ, Ножанѣ и Шампоберѣ.

КОМАНДОВАВШІЕ ВОЙСКАМИ: Генералъ-Лейтенанты: Олсуфьевъ и Графъ Паленъ 1-й.

УЧАСТВОВАВШІЯ ВОЙСКА: Пѣхотные полки: Апшеронскій, Витебскій, Козловскій, Колыванскій, Куринскій, Нашебургскій, Ряжскій, Эстляндскій и Якутскій; егерскіе полки: 4, 10, 12, 22, 25 и 34; Ольвіопольскій гусарскій полкъ; два казачьихъ полка; артиллеріи—батарейная № 3-го рота, легкая № 27-го и 6 орудій конной № 23-го роты.

УБИТЫ: Эстляндскаго пѣхотнаго полка—Капитанъ Кащериновъ; егерскихъ полковъ: 25-го—Полковникъ Ветошкинъ; 34-го—Прапорщикъ Луневъ; артиллерійской конной № 23-го роты—Поручикъ Азанчевскій.

ОТЛИЧИЛСЯ: Штабсъ-Капитанъ Бергъ.

Выбыло изъ строя нижн. чиновъ около 2300.

Дѣла при Монмиралѣ и Шато-Тіери.

КОМАНДОВАВШІЕ ВОЙСКАМИ: Генералъ отъ Инфантеріи Бароиъ Остенъ-Сакенъ.

УЧАСТВОВАВШІЯ ВОЙСКА: Пѣхотные полки: Бѣлостокскій, Виленскій, Владимірскій, Днѣпровскій, Камчатскій, Костромскій, Крымскій, Либавскій, Московскій, Одесскій, Охотскій, Псковскій, Симбирскій, Софійскій, Тамбовскій, Тарнопольскій и Ярославскій; егерскіе полки: 8, 11, 28, 32, 36, 39, 49 и 50; драгунскіе полки:

Digitized by Google

Кинбурнскій, Курляндскій, Смоленскій и Тверскій; гусарскіе полки: Александрійскій, Ахтырскій, Бѣлорусскій и Маріупольскій; батарейныя роты: №№ 10-го, 13-го и 18-го; легкія роты: №№ 24-го, 28-го, 34-го и 35-го; конныя роты: №№ 18-го и 23-го.

УБИТЪ: 49-го егерскаго полка—Подпоручикъ Ильинскій.

РАНЕНЫ: Генералъ-Лейтенантъ Эмме, Генералъ-Маіоры: Шеншинъ, Гогель, Жемчужниковъ, Ивановъ, Савоини и № 23-го конной артиллерійской роты: Штабсъ-Капитанъ Дашковъ.

Выбыло изъ строя нижн. чиновъ около 2000.

ОТЛИЧИЛИСЬ: Генералъ-Маіоръ Луковкинъ, Полковникъ Шварцъ и Штабсъ-Капитанъ Храпачевъ.

Дѣло при Суассонѣ.

КОМАНДОВАВШІЙ ВОЙСКАМИ: Генералъ-Адъютантъ Чернышевъ.

УЧАСТВОВАВШІЯ ВОЙСКА: 19 и 44 егерскіе полки; конные егеря; Волынскій уланскій полкъ; 4 казачьихъ полка и 12 орудій.

Выбыло изъ строя воинск. чиновъ около 500.

ОТЛИЧИЛИСЬ: Генералъ-Адъютантъ Чернышевъ, Генералъ-Маіоры: Ренни и Мерлинъ, Полковники: Бенкендорфъ (Константинъ) и Сухтеленъ, Капитанъ Грабе-Горскій, Корнетъ Эхимзенъ и Прапорщикъ Липранди.

Дѣла при Вошанѣ и Этожѣ.

КОМАНДОВАВШІЙ ВОЙСКАМИ: Генералъ-Лейтенантъ Кащевичъ.

УЧАСТВОВАВШІЯ ВОЙСКА: Пѣхотные полки: Архангелогородскій, Вятскій, Олонецкій, Старооскольскій, Новоингерманландскій и Шлиссельбургскій; егерскіе полки: 7-го, 29, 37 и 45-го; батарейная рота № 39-го; легкія роты: №№ 19-го и 33-го; конная рота № 8-го.

УБИТЪ: Архангелогородскаго пѣхотнаго полка—Капитанъ Ивановъ 4-й.

РАНЕНЫ: Генералъ-Маіоръ Шеншинъ, Новоингерманландскаго пѣхотнаго полка—Подполковникъ Павловскій; егерскихъ полковъ: 7-го—Маіоръ Атрѣшковъ; 37-го—Прапорщикъ Согнибѣда, конной № 8-го роты—Подпоручикъ Кашевскій.

Выбыло изъ строя нижн. чиновъ около 2000.

ОТЛИЧИЛСЯ: Генералъ-Маіоръ Шеншинъ.

Digitized by Google

53 СТѢНА.

СРАЖЕНІЕ ПРИ БАРЪ-СЮРЪ-ОБИ 15 (27) ФЕВРАЛЯ; АВАНГАРДНОЕ ДѢЛО ПРИ ЛОДРИСІЕЛЬ 19 ФЕВРАЛЯ (3 МАРТА); СРАЖЕНІЕ ПРИ СУАССОНѢ 21 ФЕВРАЛЯ (5 МАРТА) 1814 ГОДА.

Сраженіе при Баръ-Сюръ-Оби.

КОМАНДОВАВШІЕ ВОЙСКАМИ: Генералы отъ Кавалеріи: Графъ Витгенштейнъ и Раевскій; Генералъ-Лейтенанты: Принцъ Евгеній Виртембергскій, Графъ Паленъ 1-й, Князь Горчаковъ и Генералъ-Маіоръ Властовъ.

УЧАСТВОВАВШІЯ ВОЙСКА: Пѣхотные полки: Волынскій, Калужскій, Кременчугскій, Минскій, Могилевскій, Московскій, Муромскій, Пермскій, Ревельскій, Селенгинскій, Сѣвскій, Тенгинскій, Тобольскій, Черниговскій, Эстляндскій и баталіонъ Ея Высочества Великой Княгини Екатерины Павловны; егерскіе полки: 4, 20, 21, 23, 24, 25, 26 и 34; Псковскій кирасирскій полкъ; гусарскіе полки: Гродненскій, Лубенскій, Ольвіопольскій и Сумскій; Чугуевскій уланскій полкъ; Донскіе казаки; батарейныя роты: №№ 3 и 34; легкія роты: №№ 6 и 27; конная рота № 23.

УБИТЫ: Могилевскаго пѣхотнаго полка—Подполковникъ Алексѣевъ; егерскихъ полковъ: 23-го—Подполковникъ Филипповъ; 24-го—Прапорщикъ Фокъ; Войска Донскаго—Есаулъ Сычоевъ и Сотникъ Поповъ.

РАНЕНЫ: Генералъ отъ Кавалеріи Графъ Витгенштейнъ; пѣхотныхъ полковъ: Волынскаго—Штабсъ-Капитанъ Калегинскій, Прапорщикъ Петрулинъ; Калужскаго—Капитаны: Лапка, Шульцъ и Ягодовскій, Поручики: Нарбутъ, Поповъ и Терентьевъ; Могилевскаго—Поручикъ Деммахъ, Подпоручикъ Житковъ, Прапорщики: Барановъ и Тимофѣевъ; Пермскаго—Поручики: Ворономушевскій, Трегуловъ и Ходынскій, Прапорщикъ Пушкаревъ; егерскихъ полковъ: 4-го—Прапорщики: Германъ и Яцковскій; 23-го—Поручикъ Гавриловъ; 24-го—Подполковникъ Баронъ Вреде, Капитанъ Андреевскій, Штабсъ-Капитанъ Варпоховскій, Подпоручики: Веймарнъ, Подгледкій и Приблуда, Прапорщики: Кашпировъ и Крилецкій; 34-го Штабсъ Капитанъ Кошкаревъ; Псковскаго кирасирскаго полка—Поручики: Стиббе и Стоцкій; Лубенскаго гусарскаго полка—Ротмистры: Еропкинъ и Шестохинъ, Поручикъ Чичмаревъ, Кор-

Digitized by Google

неты: Аврахапуло и Парадовскій; батарейной № 34-го роты—Подпоручикъ Овчинниковъ.

Выбыло изъ строя нижнихъ чиновъ 988.

ОТЛИЧИЛИСЬ: Командовавшій войсками Генералъ-Лейтенантъ Графъ Паленъ 1-й, Генералъ-Маіоры: Кикинъ, Баронъ Левенштернъ, Ридигеръ, Иловайскій 12-й, Леонтьевъ, Нышницкій, Игнатьевъ, Каменевъ, Набоковъ, Сталь, Мезенцевъ и Властовъ, Капитанъ Шабельскій, Штабсъ-Капитанъ Бергъ и Поручикъ Князь Долгоруковъ (Николай).

ПОЛУЧИЛИ ОТЛИЧІЕ: Волынскій, Московскій, Калужскій и Могилевскій пѣхотные полки и 26-й егерскій полкъ.

НАГРАЖДЕНЫ: Орденомъ Св. Георгія 4 степ.: Генералъ-Маіоръ Бржезинскій, Полковники: Уваровъ и Мандрыка, Подполковники Губинъ и Оранскій, Капитаны: Нольде, Полтининъ и Ягодовскій, Поручикъ Тагайчиковъ.

Авангардное дѣло при Лодрисіель.

КОМАНДОВАВШІЙ ВОЙСКАМИ: Генералъ-Лейтенантъ Графъ Паленъ 1-й.

УЧАСТВОВАВШІЯ ВОЙСКА: Пѣхотные полки: Муромскій и Черниговскій; Чугуевскій уланскій и Ольвіопольскій гусарскій полки; четыре конныхъ орудія.

Выбыло изъ строя воинскихъ чиновъ около 1000.

ОТЛИЧИЛИСЬ: Генералъ-Маіоры: Каменевъ и Сталь.

Сраженіе при Суассонѣ.

КОМАНДОВАВШІЕ ВОЙСКАМИ: Генералъ отъ Кавалеріи Баронъ Винценгероде, Генералъ-Адъютантъ Чернышевъ и Генералъ-Лейтенантъ Рудзевичъ.

УЧАСТВОВАВШІЯ ВОЙСКА: Бѣлозерскій и Старооскольскій пѣхотные полки; егерскіе полки: 7, 29, 37, 45 и 48; 18 орудій крѣпостной и 10 орудій полевой артиллеріи.

Выбыло изъ строя воинскихъ чиновъ 1056.

ОТЛИЧИЛИСЬ: Командовавшіе войсками: Генералъ отъ Кавалеріи Баронъ Винценгероде и Полковникъ Баронъ Левенштернъ.

НАГРАЖДЕНЫ Орденомъ Св. Георгія 3 степ.: Генералъ-Маіоры: Балабинъ, Ридингеръ и Полковникъ Жировъ; 4-й степ.: Флигель-Адъютантъ Полковникъ Князь Лопухинъ, Маіоръ Быковъ и Капитанъ Мазараки.

Digitized by Google

54 СТѢНА.

СРАЖЕНІЕ ПРИ КРАОНѢ 23 ФЕВРАЛЯ (7 МАРТА); ДѢЛО ПРИ ЭТУВЕЛѢ 24 ФЕВРАЛЯ—8 МАРТА 1814 ГОДА.

Сраженіе при Краонѣ.

КОМАНДОВАВШІЙ ВОЙСКАМИ: Генералъ-Лейтенантъ Графъ Воронцовъ.

УЧАСТВОВАВШІЯ ВОЙСКА: Пѣхотные полки: Александропольскій, Бутырскій, Копорскій, Литовскій, Минскій, Навагинскій, Нарвскій, Невскій, Новоингерманландскій, Пензенскій, Петровскій, Подольскій, Саратовскій, Смоленскій, Тульскій, Уфимскій и Ширванскій; егерскіе полки: 2, 6, 13, 14, 19, 41 и 44; драгунскіе полки: Кинбурнскій, Курляндскій, Смоленскій и Тверскій; гусарскіе полки: Александрійскій, Ахтырскій, Бѣлорусскій, Маріупольскій и Павлоградскій; 1-й Бугскій и четыре казачьи полка; батарейныя роты: №№ 28-го и 31-го; легкія роты: №№ 21-го, 26, 42 и 48-го; конныя роты: №№ 9-го и 11-го.

УБИТЫ: Генералъ-Маіоръ Ушаковъ; Л.-Гв. гусарскаго полка—Ротмистръ Ландингсгаузенъ; пѣхотныхъ полковъ: Бутырскаго—Штабсъ-Капитанъ Оробьянской; Литовскаго—Прапорщикъ Блофіельдъ; Петровскаго—Подпоручики: Кашинскій 2-й и Чернецовъ 3-й; Ширванскаго—Капитанъ Зеленый 1-й, Штабсъ-Капитанъ Зеленый 2-й; егерскихъ полковъ: 2-го—Подпоручикъ Шишмаревъ и Прапорщикъ Марковъ; 44-го—Поручикъ Лалаевъ, Прапорщики: Плесовскій и Щещенковъ; войска Донскаго—Сотникъ Александровъ и 19-ти лѣтній сынъ Генералъ-Адъютанта Графа Строганова.

СМЕРТЕЛЬНО РАНЕНЪ: Генералъ-Лейтенантъ Ланской.

РАНЕНЫ: Генералъ-Маіоры: Васильчиковъ 2-й, Глѣбовъ, Зварыкинъ, Лаптевъ, Луковкинъ, Масоловъ и Князь Хованскій; пѣхотныхъ полковъ: Бутырскаго—Штабсъ-Капитанъ Керевичъ, Поручики: Кленусъ, Писаревскій и Толмачевъ; Литовскаго—Поручикъ Яковлевъ; Невскаго—Капитаны: Озеровъ 2-й и Сутгофъ 2-й; Одесскаго—Поручикъ Буковскій; Петровскаго—Поручикъ Мавринъ; Ширванскаго—Маіоръ Бражниковъ, Штабсъ-Капитанъ Ушаковъ, Поручики: Ребиндеръ и Султанинъ, Прапорщики: Маскальскій, Павловичъ и Скрипловъ; егерскихъ полковъ: 2-го—Подпоручики: Горталовъ, Жизненскій и Салищевъ; Прапорщикъ Семеновъ; 19-го—

Digitized by Google

Подполковникъ Царьевъ, Маіоры: Быковъ и Кунинъ, Штабсъ-Капитанъ Клепаловъ, Поручики: Бородинъ, Павлухинъ и Прокопенко, Подпоручикъ Махинъ; Изюмскаго гусарскаго полка—Маіоръ Куцовскій, Поручикъ Квѣтка 3-й и Корнетъ Памоновъ.

Выбыло изъ строя нижн. чиновъ около 5000.

ОТЛИЧИЛИСЬ: Генералъ-Маіоры: Желтухинъ, Баронъ фонъ-деръ-Паленъ, Денисьевъ, Зварыкинъ, Ридингеръ, Шостаковъ, Васильчиковъ 2-й, Красовскій, Понсетъ, Вуичъ и Полковникъ Винстаръ.

ПОЛУЧИЛИ ОТЛИЧІЕ: Копорскій и Нарвскій пѣхотные полки, 13-й егерскій полкъ и 14-й артиллерійской бригады легкая № 26-го рота

НАГРАЖДЕНЫ Орденомъ Св. Георгія 2 степ.: Генералъ-Лейтенантъ Графъ Воронцовъ; 3-й степ.: Генералъ-Маіоръ Князь Жеваховъ; 4-й степ.: Полковники: Астафьевъ, Дунаевъ, Зальцманъ, Маевскій и Мельниковъ; Подполковники: Григоровъ, Рененкампфъ и Царьевъ, Маіоры: Племянниковъ и Тимченко, Капитанъ Эйхлеръ.

ПОЖАЛОВАНЫ: Георгіевскими знаменами: Бутырскій, Минскій и Ширванскій пѣхотные полки; Георгіевскимъ Штандартомъ: 1-й Бугскій казачій полкъ.

Дѣло при Этувелѣ.

КОМАНДОВАВШІЙ ВОЙСКАМИ: Генералъ-Адъютантъ Чернышевъ.

УЧАСТВОВАВШІЯ ВОЙСКА: Пензенскій и Саратовскій пѣхотные полки; 13-й и 14-й егерскіе полки; и 24 орудія артиллеріи.

55 СТѢНА.

СРАЖЕНІЕ ПРИ ЛАОНѢ 25 И 26 ФЕВРАЛЯ (9 И 10 МАРТА); ДѢЛО ПРИ РЕЙМСѢ 1 (13 МАРТА); СРАЖЕНІЕ ПРИ АРСИСѢ 8 И 9 (20 И 21 МАРТА) 1814 ГОДА.

Сраженіе при Лаонѣ.

КОМАНДОВАВШІЕ ВОЙСКАМИ: Генералы отъ Инфантеріи: Графъ Ланжеронъ, Баронъ Остенъ-Сакенъ и Генералъ отъ Кавалеріи Атаманъ Графъ Платовъ.

УЧАСТВОВАВШІЯ ВОЙСКА: Пѣхотные полки: Александропольскій, Бутырскій, Нарвскій, Новоингерманландскій, Олонецкій и Смо-

Digitized by Google

ленскій; егерскіе полки: 2, 5, 13, 14, 19, 41 и 44; драгунскіе полки: Рижскій, С.-Петербургскій и Финляндскій; гусарскіе полки: Елисаветградскій, Изюмскій и Павлоградскій; 1-й Бугскій казачій полкъ; Донскіе казаки; батарейныя роты: №№ 28, 31 и 34; легкія роты: №№ 42, 46, 48, 53 и 56 и конныя роты: №№ 1, 4, 9, 11 и 13.

УБИТЫ: Бутырскаго пѣхотнаго полка—Поручикъ Измайловъ; егерскихъ полковъ: 5-го—Поручикъ Сидоровичъ; 19-го—Прапорщикъ Митяевъ; Войска Донскаго—Сотникъ Александровъ и Хорунжій Савельевъ.

РАНЕНЫ: Бутырскаго пѣхотнаго полка—Поручикъ Якобсъ, Прапорщики: Гуналій и Сагафовичъ; егерскихъ полковъ: 2-го—Поручикъ Полозовъ и Прапорщикъ Загурскій; 19-го—Поручикъ Сорокинъ и Прапорщикъ Коломенцовъ-Верголицкій; 1-й запасной артиллерійской бригады—Подполковникъ Баронъ Таубе.

Выбыло изъ строя нижнихъ чиновъ, вмѣстѣ съ союзными, около 4000.

ОТЛИЧИЛИСЬ: Генералъ-Лейтенанты: Графъ Орурк и Князь Хованскій; Генералъ-Маіоры: Загряжскій, Панчулидзевъ 2-й, Свѣчинъ, Баронъ Розенъ 4-й, Шостаковъ, Красовскій, Бенкендорфъ (Константинъ) и Ренни; Полковникъ Кнорринг 2-й.

ПОЛУЧИЛЪ ОТЛИЧІЕ: 13-й егерскій полкъ.

НАГРАЖДЕНЪ: Георгіевскимъ Штандартомъ 1-й Бугскій казачій полкъ.

Дѣло при Реймсѣ.

КОМАНДОВАВШІЙ ВОЙСКАМИ: Генералъ-Адъютантъ Графъ Сенъ-При.

УЧАСТВОВАВШІЯ ВОЙСКА: Пѣхотные полки: Екатеринбургскій, Елецкій, Полоцкій, Рыльскій и Рязанскій; егерскіе полки: 1, 30 и 33; Кіевскій драгунскій и Черниговскій конно-егерскій полки: батарейная № 3-го рота.

СМЕРТЕЛЬНО РАНЕНЪ: Генералъ-Адъютантъ Графъ Сенъ-При.

Выбыло изъ строя нижн. чиновъ около 700.

ОТЛИЧИЛСЯ: Подпоручикъ Веймарнъ.

НАГРАЖДЕНЪ Орденомъ Св. Георгія 4 степ. Полковникъ Скобелевъ.

Digitized by Google

Сраженіе при Арсисѣ.

КОМАНДОВАВШІЕ ВОЙСКАМИ: Генералы отъ Кавалеріи: Атаманъ Графъ Платовъ и Раевскій.

УЧАСТВОВАВШІЯ ВОЙСКА: Гренадерскіе полки: Графа Аракчеева, Астраханскій, Екатеринославскій, Кексгольмскій, Кіевскій, Малороссійскій, Московскій, Перновскій, С.-Петербургскій, Сибирскій, Таврическій и Фанагорійскій; пѣхотные полки: Волынскій, Кременчугскій, Минскій, Муромскій, Ревельскій, Селенгинскій, Тобольскій и Черниговскій; егерскіе полки: 4, 20, 21 и 34; кирасирскіе полки: Астраханскій, Глуховскій, Екатеринославскій, Новгородскій, Псковскій и Стародубскій; Чугуевскій уланскій полкъ; гусарскіе полки: Гродненскій и Ольвіопольскій; Донскіе казаки; артиллерійскія роты: батарейныя №№ 30 и 33; легкія: №№ 6, 13 и 14 и конныя: 2-я гвардейская и № 23.

УБИТЫ: Войска Донскаго—Сотникъ Гуровъ; Хорунжіе: Басакинъ, Бѣлогородцевъ и Листопадовъ.

РАНЕНЫ: Генералъ-Маіоръ Набоковъ; гренадерскихъ полковъ: Кексгольмскаго—Штабсъ-Капитаны: Милевскій и Шемишинъ, Прапорщики: Рюминъ и Хаецкій; С.Петербургскаго—Полковникъ Мошинскій.

Выбыло изъ строя нижн. чиновъ около 500.

ОТЛИЧИЛИСЬ: Генералъ-Адъютанты: Графъ Ожаровскій и Графъ Потоцкій; Генералъ-Маіоры: Аплечеевъ, Княжнинъ, Сеславинъ, Мосоловъ и Козенъ; Штабсъ-Капитаны; Гербель (Василій), Дашковъ, Шабельскій и Мейендорфъ.

ПОЛУЧИЛЪ ОТЛИЧІЕ: Кексгольмскій гренадерскій полкъ.

НАГРАЖДЕНЫ: Орденомъ Св. Георгія 4 степ.: Генералъ-Маіоръ Емельяновъ, Полковникъ Жемчужниковъ и Подполковники: Золотаревъ и Костинъ.

56 СТѢНА.

СРАЖЕНІЕ ПРИ ФЕРЪ-ШАМПЕНУАЗѢ 13—25 МАРТА; ДѢЛО ПРИ СЕНЪ-ДИЗЬЕ 14—26 МАРТА 1814 ГОДА.

Сраженіе при Феръ-Шампенуазѣ.

КОМАНДОВАВШІЕ ВОЙСКАМИ: Генералъ отъ Кавалеріи Раевскій, Генералъ-Адъютантъ Васильчиковъ 1-й, Генералъ-Лейтенанты: Бороздинъ 2-й, Баронъ Корфъ и Графъ Паленъ 1-й.

Digitized by Google

УЧАСТВОВАВШІЯ ВОЙСКА: Кавалергардскій полкъ, Л.-Гв. Конный, Кирасирскій ЕГО ВЕЛИЧЕСТВА, Драгунскій, Уланскій и Казачій полки; С.-Петербургскій гренадерскій полкъ; кирасирскіе полки: Лейбъ-Кирасирскій ЕЯ ВЕЛИЧЕСТВА, Астраханскій, Глуховскій, Екатеринославскій и Псковскій; драгунскіе полки: Каргопольскій, Кинбурнскій, Митавскій, Новороссійскій и Смоленскій; конно-егерскіе полки: Дерптскій, Лифляндскій, Сѣверскій и Черниговскій; Чугуевскій уланскій полкъ; гусарскіе полки: Гродненскій, Лубенскій, Ольвіопольскій и Сумскій; Донскіе казаки и Артиллерійскія конныя роты: 2-я Гвардейская и №№ 6-го, 8-го и 23-го.

УБИТЫ: Лейбъ-гвардіи Кирасирскаго ЕГО ВЕЛИЧЕСТВА полка—Поручикъ Всеволожскій; Л.-Гв. Уланскаго полка—Поручикъ Геродиматовъ, Корнеты: Ивановъ и Баронъ фонъ-Торнау; Войска Донскаго—Есаулъ Суханевъ, Хорунжій Какуринъ и флигель-Адъютантъ Рапатель.

РАНЕНЫ: Л.-Гв. Уланскаго полка—Ротмистры: Глазенапъ и Мейеръ, Штабсъ-Ротмистры: Воейковъ и Хвостовъ; Л.-Гв. Казачьяго полка—Хорунжій Ефремовъ; Новороссійскаго драгунскаго полка—Капитанъ Станкевичъ.

Выбыло изъ строя нижнихъ чиновъ, вмѣстѣ съ союзниками—около 2000.

ОТЛИЧИЛИСЬ: Генералъ-Лейтенантъ Бороздинъ 2-й; Генералъ-Лейтенантъ Депрерадовичъ; Генералъ-Маіоры: Денисьевъ, Чичеринъ, Уманецъ, Арсеньевъ, Баронъ Будбергъ, Грековъ 18-й, Олсуфьевъ (Николай), Курута и Потаповъ; Полковники: Орловъ (Алексѣй), Каблуковъ (Владиміръ) и Храповицкій; Капитаны: Дашковъ и Шабельскій; Штабсъ-Капитаны: Гербель и Бергъ; Штабсъ-Ротмистръ Сиверсъ (Владиміръ), Поручикъ Мейендорфъ.

ПОЛУЧИЛЪ ОТЛИЧІЕ Дерптскій конно-егерскій полкъ.

НАГРАЖДЕНЫ: Орденомъ Св. Георгія 3 степ.: Генералъ-Маіоръ Чаликовъ; Орденомъ Св. Георгія 4 степ.: Генералъ-Маіоры: Сталь и Хрущевъ; Полковники: Давыдовъ (Евдокимъ), Дьяковъ 2-й, Заборинскій, Квитницкій, Климовскій, Палицынъ, Салдамъ, Сорбчинскій и Уваровъ 2-й; Войсковой Старшина Угрюпинскій; Подполковники: Абловъ и Кременицкій; Маіоры: Екимахъ и Олифоръ; Ротмистры: Графъ Апраксинъ, Лукинъ, Тышкевичъ, Колычевъ, Ланской 1-й и Баронъ Арабсъ-Говенъ; Капитаны: Катаржи и Бистромъ; Штабсъ-Ротмистръ Штрандманъ; Штабсъ-Капитаны: Пенхержевскій и Эбелингъ; Поручики: Александровскій и Подольскій.

Digitized by Google

ПОЖАЛОВАНЫ Георгіевскими трубами: Л.-Гв. Конный, Л.-Гв. Драгунскій и Л.-Гв. Уланскій полки.

Дѣло при Сенъ-Дизье.

КОМАНДОВАВШІЙ ВОЙСКАМИ: Генералъ отъ Кавелеріи Баронъ Винценгероде.

УЧАСТВОВАВШІЯ ВОЙСКА: Драгунскіе полки: Рижскій, С.-Петербургскій и Финляндскій; гусарскіе полки: Елисаветградскій, Изюмскій и Павлоградскій; казачьи полки: Барабанщикова 2-го, Гребцова 2-го, Грекова 9-го, Денисова 7-го, Иловайскаго 4-го, Коммисарова 1-го, Лощанинова 1-го, Мельникова 4-го, Мельникова 5-го, Пантелеева 2-го, Попова 13-го и Сулина 9-го; 6-й Егерскій пѣхотный полкъ; артиллерійскія конныя роты: №№ 1, 4, 9, 11 и 13.

Выбыло изъ строя воинскихъ чиновъ 729.

ОТЛИЧИЛИСЬ: Командовавшій войсками Генералъ отъ Кавалеріи Баронъ Винценгероде, Генералъ-Лейтенантъ Графъ Оруркъ, Генералъ-Маіоры: Балкъ и Бенкендорфъ (Александръ).

НАГРАЖДЕНЪ Орденомъ Св. Георгія 3 степ. Генералъ-Маіоръ Шостаковъ.

57 СТѢНА.

ПОКОРЕНІЕ ПАРИЖА 18 МАРТА 1814 Г.; ОСАДА ГОРОДА ГАМБУРГА И КРѢПОСТИ ГАРБУРГА СЪ 12 ДЕКАБРЯ 1813 Г. ПО 19 МАЯ 1814 ГОДА.

Покореніе Парижа.

КОМАНДОВАВШІЙ ВОЙСКАМИ: Главнокомандующій Генералъ отъ Инфантеріи Графъ Барклай де-Толли.

УЧАСТВОВАВШІЯ ВОЙСКА: Полки: Л.-Гв. Гренадерскій и Павловскій; гренадерскіе: Графа Аракчеева, Астраханскій, Екатеринославскій, Кексгольмскій, Кіевскій, Малороссійскій, Московскій, С.-Петербургскій, Сибирскій, Таврическій и Фанагорійскій; пѣхотные: Апшеронскій, Архангелогородскій, Брестскій, Бѣлозерскій, Вильманстрандскій, Витебскій, Волынскій, Вятскій, Екатеринбургскій, Елецкій, Калужскій, Козловскій, Кексгольмскій, Колыванскій, Кременчугскій, Куринскій, Могилевскій, Муромскій, Навагинскій, Нашебургскій, Олонецкій, Пермскій, Полоцкій, Ревельскій, Ряжскій, Рязанскій, Рыльскій, Селенгинскій, Староингерманландскій, Ста-

Digitized by Google

рооскольскій, Сибирскій, Сѣвскій, Тенгинскій, Тобольскій, Тульскій, Черниговскій, Шлиссельбургскій, Якутскій и Эстляндскій; егерскіе: 1, 4, 7, 10, 12, 13, 14, 20, 21, 22, 23, 24, 25, 26, 29, 30, 33, 34, 37, 38, 40 и 48; кирасирскіе: Астраханскій, Глуховскій, Екатеринославскій и Псковскій; драгунскіе: Каргопольскій, Кіевскій и Митавскій; Лифляндскій конно-егерскій; уланскіе: Лейбъ-Гвардіи и Чугуевскій; гусарскіе: Гродненскій, Лубенскій, Ольвіопольскій и Сумскій; 1-й Бугскій казачій полкъ; Донскіе казаки; батарейныя роты: №№ 2, 3, 4, 15, 30, 32, 33, 34 и 39; легкія роты: №№ 3, 6, 13, 14, 19, 27, 29, 32 и 33; конныя роты: №№ 6, 8 и 23; Донская рота № 2.

УБИТЫ: Л.-Гв. Гренадерскаго полка Капитанъ Рыбаловскій, Поруч. Алферовъ, Подпоруч. Крупениковъ, Прапорщ. Змѣевъ и Стрѣшниковъ; Л.-Гв. Павловскаго—Поруч. Фолькманъ; Л.-Гв. Уланскаго—Полковн. Миллеръ; гренадерскихъ полковъ: Астраханскаго—Поруч. Горшковъ; Малороссійскаго—Подпор. Горбаконь; С.-Петербургскаго—Капит. Емельяновъ; пѣхотныхъ полковъ: Волынскаго—Прапор. Вороновъ; Калужскаго—Шт.-Капитанъ Кулябка; Пензенскаго—Прапор. Балкашинъ; егерскихъ полковъ: 1-го—Прапор. Мей; 4-го—Подполковн. Русиновъ; 6-го—Подпоруч. Татаренко.

РАНЕНЫ: Генералъ-Лейтенанты: Гельфрейхъ и Ротъ; Генер.-Маіоры: Ахте и Кафтыревъ; гренадерскихъ полковъ: Астраханскаго—Полковн. Баронъ Гейсъ, Капит. Кикнадзевъ, Шт.-Капитанъ Юницкій, Подпоруч. Сухаревъ; Кексгольмскаго—Подпор. Лихаревъ и Штегельманъ, Прапор. Рюминъ; Малороссійскаго—Маіоръ Брандтъ, Шт.-Капит. Агазинъ и Буленко, Поруч. Рѣдькинъ, Подпоруч. Бородавицынъ и Цинскій, Прапор. Енинъ и Шлыкевичъ; С.-Петербургскаго—Подполковн. Мошинскій, Сибирскаго—Прапор. Липскій.

Выбыло изъ строя нижнихъ чиновъ около 6000.

ОТЛИЧИЛИСЬ: Главнокомандующій войсками Графъ Барклай де-Толли, Генералы отъ Инфантеріи, Графы: Милорадовичъ и Ланжеронъ, Генералъ-Лейтенанты, князья: Голицынъ, Шаховской, Яшвиль, Графы: Воронцовъ, Ламбертъ, Баронъ Дибичъ, Паскевичъ, Толь, Чоглоковъ и Капцевичъ; Генералъ-Маіоры: Князь Гурьяловъ, Мезенцовъ, Графъ Паленъ 2-й, Пилларъ, Жултухинъ, Иловайскій 12-й Кикинъ, Княжнинъ, Курута, Ольдекопъ, Полуектовъ, Сулима, Ахте, Емельяновъ, Красовскій, Левинъ, Нейдгардтъ, Постниковъ, Леонтьевъ, Сталь, Властовъ, Веселитскій, Каменевъ, Макаровъ, Набоковъ, Теслевъ 2-й, Эмануэль и Карпенко; Полковникъ Орловъ (Алексѣй),

Digitized by Google

Ротм. Киселевъ, Шт.-Капитаны: Михайловскій-Данилевскій и Гербель, Поруч.: Перовскій (Левъ), Хомутовъ и Филенбергъ.

НАГРАЖДЕНЫ: Орденомъ Св. Георгія 2 степ.: Генералъ отъ Кавалеріи Раевскій, Генер.-Адъютантъ Графъ Строгановъ; Генер.-Лейтенанты: Князь Горчаковъ, Ермоловъ, Графъ Паленъ 1-й и Рудзевичъ; Орд. Св. Георгія 3 степ.: Генералъ-Маіоры: Бистромъ 2-й, Лялинъ, Писаревъ и Сипягинъ; Полковн. Таубе; Орден. Св. Георгія 4 степ.: Генералъ-Маіоръ Кернъ; Полковники: Детериксъ, Полешко и Штегманъ; Подполковники: Белензгаузенъ, Изюмовъ, Коленъ, Маска, Новиковъ, Радтъ, Рикардъ и Соболевскій; Маіоры. Гавриленко-Погорскій, Хмоладзевъ и Шетохинъ; Войсковые старшины: Власовъ и Сергѣевъ, Капитанъ Горнбергъ, Шт.-Ротмистры. Гончаровъ и Орловъ, Шт.-Капитаны: Красовскій, Набель, Плющевъ, Тепловъ и Шликевичъ; Поручики: Кильдіаровъ, Яворскій и Готовцевъ; Подпоручики: Барсуковъ и Савиновъ 2-й.

ПОЖАЛОВАНЪ Георгіевскимъ Штандартомъ 1-й Бугскій казачій полкъ.

Осада Гамбурга и Гарбурга.

КОМАНДОВАВШІЕ ВОЙСКАМИ: Генер. отъ Кавалеріи Графъ Беннигсенъ, Генер.-Адъютантъ Графъ Строгановъ и Генер.-Лейтенантъ Графъ Толстой.

УЧАСТВОВАВШІЯ ВОЙСКА: Пѣхот. полки неполнаго состава: Алексопольскій, Великолуцкій, Галицкій, Мингрельскій, Нарвскій, Нижегородскій, Орловскій, Полтавскій, Смоленскій, Нейшлоцкій, Пензенскій, Саратовскій, Ладожскій и Новоингерманландскій; егерскіе полки: №№ 5, 6, 27, 41, 42 и 43; уланскіе полки: Владимірскій, Таганрогскій, Житомірскій и Оренбургскій; Иркутскій гусарскій полкъ; казачьи полки: Адріанова 3-го, Платова 5-го, Турчанинова 1-го, Шамшева, 5 Уральскій и 15 Башкирскій полкъ; 4 эскадр. Своднаго конно-егерскаго полка и конвой Графа Беннигсена; 11 бат—въ 16 пѣх. дивизіи; 15 эск—въ кавалеріи и 36 орудій подъ командою Генер.-Маіора Булатова; 12 бат—въ 26 пѣхот. дивизіи, 5 казач. полковъ и 12 орудій—Генералъ-Лейтенанта Паскевича, 19 эскадроновъ и 34 орудія резервной артилліи—Генер.-Маіора Аргамакова; бригада Генер.-Маіора Мезенцова; Ополченскіе отряды—Генер.-Маіоровъ: Дьяткова, Муромцева и Росси; батарейныя роты: №№ 16, 22 и 52; легкія роты: №№ 1, 18, 47, 48, 53, 64 и 65;

Digitized by Google

конная рота № 9; 4 орудія Пензенскаго ополченія; 10 конныхъ орудій; двѣ роты саперъ и рота піонеръ.

Выбыло изъ строя воинскихъ чиновъ около 600.

ОТЛИЧИЛИСЬ: Генералъ отъ Инфантеріи Дохтуровъ, Генералъ-Маіоры: Баронъ Крейцъ, Инзовъ и Ушаковъ; Капитаны: Дубельтъ, Гербель (Карлъ), Кол. Ассес. Хмѣльницкій.

НАГРАЖДЕНЫ: Орденомъ Св. Георгія 1 степ. Генералъ отъ Кавалеріи Графъ Беннигсенъ и Св. Георгія 3 степ. Генералъ-Маіоры: Жемчужниковъ, Савоини, Ивановъ.

Отличившіеся и награжденные за 1814 годъ.

Въ теченіе заграничной войны 1814 года отличились въ различныхъ дѣлахъ, сраженіяхъ и совѣтахъ: Генералъ-Адъютанты Князья Волконскій и Лобановъ-Ростовскій, Графы: Аракчеевъ, Нессельроде и Шуваловъ; Генералъ-Лейтенантъ Толь, Генералъ-Маіоры Бенкендорфъ (Александръ), Закревскій, Левашевъ, Мерлинъ, Ставроковъ и Штаденъ.

Въ сраженіяхъ, бывшихъ въ 1814 году, отличились—полки: Гренадерскіе—Графа Аракчеева, Астраханскій, Кіевскій и Таврическій; пѣхотные: Екатеринбургскій, Минскій, Тобольскій, Нашебургскій, Одесскій, Рязанскій, С.-Петербургскій, Симбирскій и Сѣвскій; егерскіе: 10, 13, 19, 33, 45 и 49; конно-егерскіе: Лифляндскій, Кіевскій, Сѣверскій и С.-Петербургскій; гусарскіе: Изюмскій, Павлоградскій, Бѣлорусскій; уланскіе: Сибирскій, Украинскій и Казачій Украинскій; Артиллеріи: Батарейная 32 рота, 1 бригады 1-я рота, 7 бригады 7 и 13 роты, 10 бригады 10 рота, 1 запасной бригады 45 рота, 7 резервной бригады 39 рота; легкія 17-й бригады 33 рота, 28 бригады 55 рота; конныя № 11 и 8 Резервной бригады 18 рота.

ПОЖАЛОВАНЫ Георгіевскими знаменами: Лейбъ-Гвардіи Гарнизонный баталіонъ; пѣхотные полки: Камчатскій, Охотскій, Рижскій и Казачій Атаманскій Войска Донскаго.

Георгіевскими Штандартами: Драгунскіе: Новороссійскій и Рижскій; Гусарскіе: Ахтырскій и Сумскій.

Георгіевскими трубами: Кавалергардскій ЕГО ВЕЛИЧЕСТВА, Уланскій, Легкая Артиллерійская Капитана Гогеля Конная рота.

Digitized by Google

58 СТѢНА.

ВЫСОЧАЙШІЙ МАНИФЕСТЪ О ЗАКЛЮЧЕНІИ МИРА СЪ ФРАНЦІЕЙ 18 МАЯ 1814 ГОДА.

Высочайшій Манифестъ.

Буря брани, врагомъ общаго спокойствія, врагомъ Россіи непримиримымъ подъятая, недавно свирѣпствовавшая въ сердцѣ Отечества Нашего, нынѣ въ страну непріятелей пренесшаяся, на ней отяготилась. Исполнилась мѣра терпѣнія Бога, защитника правыхъ! Всемогущій ополчилъ Россію, да ею возвратитъ свободу народамъ и Царствамъ, да воздвигнетъ падшія!

Тысяча восемь сотъ двѣнадцатый годъ, тяжкій ранами, пріятыми въ грудь Отечества Нашего для низложенія коварныхъ замысловъ властолюбиваго врага, вознесъ Россію на верхъ славы, явилъ предъ лицемъ вселенныя въ величіи ея, положилъ основаніе свободы народовъ.—Съ прискорбіемъ души и истощивъ всѣ средства къ отвращенію беззаконной войны, прибѣгли Мы къ средствамъ силы. Горестная необходимость извлекла мечъ Нашъ. Достоинство народа, промысломъ Всевышняго попеченію Нашему ввѣреннаго, воспретило опустить его во влагалище, доколѣ непріятель на землѣ Нашей.—Торжественно дали Мы сіе обѣщаніе. Дали его, не обольщенные блескомъ славы, не упоенные властолюбіемъ, не во времена счастія. Съ сердцемъ чистымъ изліявъ у Алтаря Предвѣчнаго моленія Наши, въ твердомъ упованіи на правосудіе Его, исполненны чувствъ правоты Нашей, призвали Его на помощь! Мы предпріяли дѣло великое. Во благости Божіей снискали конецъ его. Единодушіе любезныхъ Намъ вѣрноподанныхъ, извѣстная любовь ихъ къ Отечеству, утвердили надежды Наши. Россійское Дворянство, сильная подпора престола, на коей всегда возлежало величіе его; служители Алтарей всесильнаго Бога, ихъ же благочестіемъ утверждаемся на пути Вѣры; знаменитое заслугами Купечество и Граждане не щадили никакихъ пожертвованій. Кроткій поселянинъ, не знакомый дотолѣ со звукомъ оружія, оружіемъ защищалъ Вѣру, Отечество и Государя. Жизнь казалась ему малою жертвою. Чувство рабства не знаемо сердцу Россіянина. Никогда не приклонялъ онъ главы предъ властію чуждою. Дерзалъ-ли кто налагать иго? Не коснѣло наказаніе! Вносилъ-ли кто оружіе въ Отечество его?

Digitized by Google

Указуетъ онъ гробы ихъ! Тако возноситъ Богъ уповающаго на Него! Враги побѣгли отъ лица Нашего. Немногіе остались, да возвѣстятъ о гибели. Тако гордаго наказуетъ Богъ! Новыя между тѣмъ пріуготовлялись враговъ ополченія. Еще противоборствовавшіе Россіи народы поставляли безопасность свою въ соединеніи силъ. Дабы оградить Отечество отъ вторженія непріятелей, надлежало вынести войну внѣ предѣловъ его, и побѣдоносныя воинства Наши явились на Вислѣ. Насталъ тысяча восемь сотъ тринадцатый годъ. Народы склонили слухъ свой ко внушенію истины. Утомленная бѣдствіями, бодрость воспрянула. Души ихъ слились во единую. Ополченія составили единое ополченіе. Противящіеся покорены оружіемъ. Быстрое прехожденіе отъ торжества къ торжеству привело на берега Рейна. Непріятель пребылъ непреклоннымъ къ миру. Но едва протекъ годъ, узрѣлъ онъ Насъ при вратахъ Парижа! Французскій народъ, никогда не возбуждавшій въ Насъ чувствъ враждебныхъ, удержалъ громъ Нашъ, готовый низринуться. Франція открыла глаза на окружающую ее бездну, расторгла узы обольщенія, устыдилась быть орудіемъ властолюбца. Гласъ отечества пробудился въ душѣ народа. Возникъ новый вещей порядокъ: призванъ на престолъ законный Государь. Франція возжелала мира. Ей дарованъ онъ великодушный и прочный. Миръ сей, залогъ частной каждаго народа безопасности, всеобщаго и продолжительнаго спокойствія, ограждающій независимость, утверждающій свободу, обѣщеваетъ благоденствіе Европы, пріуготовляетъ возмездія, достойныя понесенныхъ трудовъ, преодолѣнныхъ опасностей. Всемогущій положилъ предѣлъ бѣдствіямъ. Прославилъ любезное Намъ Отечество въ роды родовъ. Воздалъ Намъ по сердцу и желаніямъ.—Мы, благоговѣя предъ Господомъ подателемъ всѣхъ благъ, возсылая благодарственное моленіе изъ глубины души Нашей, повелѣваемъ: да во всемъ пространствѣ Имперіи Нашей принесется торжественное молебствіе милосердому Богу. Увѣрены Мы, что Россія падетъ на колѣна и проліетъ слезы радости у Престола Всещедраго.

„*АЛЕКСАНДРЪ*“

Парижъ
18 Мая 1814 г.

Digitized by Google

59 СТѢНА.

ВЫСОЧАЙШІЕ: УКАЗЪ СВЯТѢЙШЕМУ СИНОДУ ОБЪ УСТАНОВЛЕНІИ ПРАЗДНЕСТВА ДЕКАБРЯ 25, ВЪ ВОСПОМИНАНІЕ ИЗБАВЛЕНІЯ ЦЕРКВИ И ДЕРЖАВЫ РОССІЙСКІЯ ОТЪ НАШЕСТВІЯ ГАЛЛОВЪ И СЪ НИМИ ДВАДЕСЯТИ ЯЗЫКЪ И ГРАМОТЫ МОСКВѢ И ДВОРЯНСТВУ МОСКОВСКОЙ ГУБЕРНІИ.

Извлеченіе изъ Высочайшаго указа Святѣйшему Синоду.

Нашествіе на Россію страшнаго, злонамѣреннаго и лютаго врага, подкрѣпляемаго силами почти всей преодолѣнной имъ Европы и вторженіе онаго въ предѣлы Нашей Имперіи, произошло Іюня въ 12-й день 1812 г. Отъ сего числа, чрезъ 6 мѣсяцевъ, а именно того же года Декабря къ 25 числу, какъ о томъ манифестомъ Нашимъ, въ сей торжественный день Рождества Христова состоявшимся, возвѣщено, не осталось ни единаго вооруженнаго на землѣ Нашей непріятеля.

Толь чрезвычайное происшествіе, какъ избавленія Россіи, такъ и спасенія всей Европы, благостію и милосердіемъ Всемогущаго Промысла совершившееся, налагаетъ на Насъ благоговѣйный долгъ учрежденіемъ во всемъ пространствѣ области Нашей всеобщаго празднества и благодаренія Спасителю Богу предать память о семъ грядущимъ временамъ въ родъ родовъ. Сего ради, призывая къ тому всю Православную Церковь, учреждаемъ и постановляемъ слѣдующее:

1) Декабря 25 число день Рождества Христова, да будетъ отнынѣ и днемъ благодарственнаго празднества подъ наименованіемъ въ кругу церковномъ: Рождество Спасителя Нашего Іисуса Христа и воспоминаніе избавленія Церкви и Державы Россійскія отъ нашествія Галловъ и съ ними двадесяти языкъ.

2) По окончаніи обычной, совершаемой въ день сей службы, приноситъ особое благодарное молебствіе съ колѣнопреклоненіемъ, при чтеніи установленной на сей случай молитвы.

„АЛЕКСАНДРЪ“.

30 Августа
1814 г.

Digitized by Google

CXXII

Нашему благородному Дворянству Московской губерніи.

Комитетъ Министровъ, по донесенію Московскаго Военнаго Генералъ-Губернатора Графа Тормасова, довелъ до свѣдѣнія Нашего, что Дворянство Московской губерніи, бывшее всегда примѣромъ отличныхъ подвиговъ, особенно во время послѣдней отечественной войны, явило нынѣ новый опытъ усердія на пользу Государства, пожертвовавъ всѣми претензіями за припасы и вещи, взятыя для войскъ Нашихъ въ 1812 г., и принявъ на себя удовлетворить отсутствующихъ дворянъ, кои бы на то не согласились. Таковое пожертвованіе Московскаго Дворянства усугубляетъ признательность Нашу къ нему. Во изъявленіе чего, жалуемъ ему сію Нашу Императорскую грамоту для сохраненія въ память потомству какъ неограниченнаго усердія Дворянства, такъ и особеннаго Нашего къ нему благоволенія.

„АЛЕКСАНДРЪ“.

С.-Петербургъ
18 Января 1817 г.

Первопрестольной столицѣ Нашей Москвѣ.

Въ достопамятный навсегда 1812 годъ, когда настояла надобность спасти Отечество отъ нашествія сильнаго и многочисленнаго врага, Мы, во изъявленіе уваженія Нашего къ сей Первопрестольной, древней Россійской столицѣ обратились воззваніемъ Нашимъ наипервѣе къ ней и не умедлили Сами предстать посреди оной. Усердіе и ревность ея соотвѣтствовали Нашему ожиданію. Мы видѣли нещадящую никакихъ ножертвованій горячую любовь ея къ Намъ и Отечеству. Претерпѣнное потомъ ею отъ руки злодѣйства крайнее бѣдствіе и раззореніе уязвило сердце Наше глубокою печалію. Но управляющій судьбами народовъ, Всемогущій Богъ, избралъ ее, да страданіемъ своимъ избавитъ она не токмо Россію, но и всю Европу. Пожаръ ея былъ зарево свободы всѣхъ царствъ земныхъ. Изъ поруганія святыхъ храмовъ ея возникло торжество вѣры. Подорванный злобою Кремль, обрушась, раздавилъ главу злобы. Тако Москва и подвигами и вѣрностію и терпѣніемъ своимъ показала примѣръ мужества и величія. Имѣя все сіе запечатлѣннымъ въ умѣ и въ сердцѣ Нашемъ, Мы съ отеческою къ ней любовію даже и во время самой войны не преставали пещися о всевозможномъ вспоможеніи

Digitized by Google

раззореннымъ ея жителямъ и во всѣхъ повелѣніяхъ Нашихъ главноначальствующему надъ Москвою о томъ подтверждали. Нынѣ же, по окончаніи толь многотрудной войны, по приведеніи въ порядокъ разстроенныхъ дѣлъ Европейскихъ и по нѣкоторомъ необходимонужномъ пребываніи Нашемъ въ С.-Петербургѣ, восхотѣли Мы, какъ скоро могли, посѣтить сію достопочтенную дѣлами и древностію столицу Нашу, дабы лично обозрѣть ея состояніе и нужды, а притомъ ознаменовать предъ цѣлымъ свѣтомъ незабвенныя заслуги ея, Божескимъ благословеніемъ осѣняемыя, чужеземными державами уважаемыя и толико достойныя любви и благодарности отъ Насъ и всего Отечества. Для преданія въ потомственныя времена толь достославныхъ ея дѣяній, повелѣваемъ сію грамоту, всенародно изъявляющую ей Нашу признательность, хранить въ Московскихъ Департаментахъ Сената. (*)

„АЛЕКСАНДРЪ“.

Москва
30 Августа
1818 г.

(*) Вырубка надписей на плитахъ Храма исполнена поч. гр. Скворцовымъ за 13000 руб.

Digitized by Google

Digitized by Google

ОГЛАВЛЕНІЕ

	Стран.
Вступленіе	1
Построеніе церкви во имя Спасителя Христа на Воробьевыхъ горахъ	3
Закладка Храма на Воробьевыхъ горахъ	8
Средства для сооруженія Храма	12
Земляныя работы на Воробьевыхъ горахъ	16
Окончаніе работъ	20
Построеніе Храма Христа Спасителя въ Москвѣ	29
Земляныя работы	33
Устройство фундамента	35
Закладка Храма	37
Возведеніе стѣнъ Храма	41
Горельефы	46
Куполы и крыша	54
Крыльца, двери, водосточныя трубы и печи	57
Рельефныя изображенія на дверяхъ и надписи	59
Штукатурка и облицовка	64
Мраморныя работы (Внутренняя облицовка)	68
Перенесеніе придѣловъ на хоры	71
Главный иконостасъ	75
Вопросъ объ устройствѣ жертвенника	77
Окончаніе мраморныхъ работъ	82
Мозаическія работы	84
Живопись	86
Сводъ главнаго купола (Марковъ)	89
Поясъ главнаго купола (Кошелевъ)	91
Своды малыхъ куполовъ (Кошелевъ)	93
Паруса Храма (Сорокинъ)	—
Ниши Храма (Верещагинъ)	94
Главный иконостасъ (Нефъ)	96
Главный алтарь (Семирадскій, Верещагинъ и др.)	102
Нижній корридоръ Храма	107
Придѣлъ во имя Св. Николая	109
Придѣлъ во имя Св. Александра Невскаго	121
Западное крыло Храма	131
Хоругви	141
Орнаменты	143
Бронзовыя работы	145

Digitized by Google

Стран.

Колокола 159
Утварь 163
Облаченія и одежды 169
Столярныя работы 171
Желѣзныя работы 176
Ковры и маты 177
Шторы 178
Набережная Москвы рѣки, площадь, террасса и тротуаръ Храма 179
Штатъ духовенства 181
Медали 184
Бюджетъ 186
Дополнительныя работы 191
Дѣятельность Комиссіи 196

Приложеніе: «Храмъ какъ историческій памятникъ».

1 стѣна. Высочайшій приказъ арміямъ и рескриптъ Графу Салтыкову о вступленіи непріятеля въ предѣлы Россіи 13 Іюля 1812 г. III
2 » Арріергардныя дѣла при Девельтовѣ и Вилькомирѣ; дѣло при Козянахъ; стычка между Свенцянами и Михалишками; дѣла при Качергишкахъ, Мирѣ, Романовѣ, Салтановкѣ и Фатовой. IV
3 » Воззваніе къ Москвѣ и Высочайшій Манифестъ о вооруженіи Россіи, 6 Іюля 1812 г. VII
4 » Дѣла при Островнѣ, Какувачинѣ, Витебскѣ и Кобринѣ . IX
5 » Дѣла при Клястицахъ, Якубовѣ, Катериновѣ, Сивошинѣ, Обоярщинѣ и Головчицѣ XII
6 » Дѣло при Молевомъ болотѣ, Свольнѣ, Городечнѣ и Красномъ. XIV
7—8 » Сраженіе при Смоленскѣ XVI
9 » Дѣла при Лубинѣ, Гедеоновѣ, Колоднѣ, Страгани и Заболотьѣ. XX
10 » Сраженіе при Полоцкѣ; арріергардное дѣло при Бѣломъ. XXII
11—16 » Сраженіе при Колоцкомъ монастырѣ, Шевардинѣ и Бородинѣ XXIV
17 » Дѣло при Верещ. Сраженіе при Тарутинѣ XXXIII
18—19 » Сраженіе при Полоцкѣ, Громахъ, Руднѣ и Бононіи; партизанскій набѣгъ XXXV
20 - 21 » Сраженіе при Малоярославцѣ, рѣкѣ Лужѣ, Нѣмцовѣ и дѣло при Чашникахъ XXXVII
22 » Сраженіе при Вязьмѣ; дѣла при Витебскѣ и Дорогобужѣ. XLI
23 » Партизанскія дѣла при Ляховѣ, Язвинѣ, Смолянцахъ (Лукомля), Ново-Свержинѣ, Кайдановѣ, Несвижѣ и Волковискѣ. XLIII
24 » Сраженіе при Красномъ, Смоленскѣ, Добромъ, Уваровѣ, Кутьковѣ, Ржавкѣ, Никулинѣ, Мерлинѣ, Корытнѣ, Еськовѣ, Варашкахъ и Лосминѣ. XLV
25 » Дѣла при Минскѣ, Борисовѣ, Березинѣ, Студянкѣ, Стаховѣ, Молодечнѣ и Ковнѣ XLVII

Digitized by Google

			Стран.
26	стѣна.	Высочайшія пожалованія за пораженіе и изгнаніе непріятеля изъ Россіи въ 1812 г.	XLIX
27	»	Народное ополченіе. Рескриптъ Графу Салтыкову и Высочайшій Манифестъ отъ 18 Іюля 1812 г.	LIV
28	»	Народныя пожертвованія для защиты Отечества отъ нашествія непріятеля въ 1812 г.	LIX
29	»	Высочайшій Манифестъ, о изъявленіи Россійскому народу благодарности за спасеніе Отечества, 3 Ноября 1812 г .	LXIV
30	»	Высочайшій Манифестъ о построеніи въ Москвѣ церкви во имя Спасителя Христа.	LXVII
31	»	Высочайшій Манифестъ, о принесеніи Господу Богу благодаренія за освобожденіе Россіи отъ нашествія непріятельскаго	LXVI
32	»	Высочайшіе Манифесты: объ учрежденіи серебряной медали для войскъ, участвовавшихъ въ битвахъ, бронзовыхъ крестовъ для духовенства и медалей для дворянства и купечества	LXX
33	»	Войны 1813 года. Экспедиція Партизанскаго отряда и дѣла при Циркѣ, Калишѣ и взятіе крѣпости Ченстохово . . .	LXXIII
34	»	Блокада крѣпости Шпандау; дѣла при Люнебургѣ, Даннигковѣ, Веглицѣ и Цеденикѣ; осада крѣпости Торна и авангардное дѣло при ручьѣ Риппахъ	LXXV
35	»	Сраженіе при Люценѣ.	LXXVII
36	»	Дѣла при Бишофсвердѣ, Гедау, Кенигсвартѣ, и Вейсигѣ .	LXXVIII
37	»	Сраженіе при Бауценѣ.	LXXXI
38	»	Дѣло при Рейхенбахѣ, Маркерсдорфѣ, Кетлицѣ, рѣкѣ Лебау и Шпсѣ; Партизанскія дѣла при Герлицѣ и Вильгельмсбургѣ; арріергардное дѣло при Гайнау; дѣла при Гальберштадтѣ, Таухѣ и Лукау	LXXXII
39	»	Сраженіе при Гольдбергѣ и Кацбахѣ.	LXXXIV
40—41	»	Сраженіе при Дрезденѣ и Кричвицѣ.	LXXXV
42—44	»	Сраженіе при Теплицѣ, Гисгюбели, Геллендорфѣ, Цегистѣ, Кульмѣ, Денневицѣ и Партизанское дѣйствіе у Касселя .	LXXXVIII
45—47	»	Сраженіе при Либервольковицѣ, Лейпцигѣ, Вахау, Линденау и Мекернѣ; Партизанскія дѣйствія при Веймарѣ, Эрфуртѣ, Готѣ и Ганау	XCIV
48	»	Блокада Дрездена; осада крѣпостей: Замостья, Модлина и Данцига и взятіе послѣднихъ двухъ	XCVIII
49	»	Высочайшій Манифестъ о благодареніи Господа за одержанныя надъ врагомъ побѣды при освобожденіи Германіи; награды, пожалованныя за разныя дѣла и сраженія въ 1813 г.	C
50	»	Дѣло при Люттихѣ; сраженіе при Бріеннѣ	CIII
51	»	Сраженіе при ла-Ротьерѣ.	CIV
52	»	Дѣла при Ардюссонѣ, Санѣ, Ножанѣ, Шамповерѣ, Монмиралѣ, Шато-Тіери, Суассонѣ, Вошанѣ и Этожѣ	CVI
53	»	Сраженіе при Баръ-Сюръ-Оби и Суассонѣ; авангардное дѣло при Лодриссіель	CVIII

Digitized by Google

			Стран.
54	стѣна.	Сраженіе при Краонѣ; дѣло при Этувелѣ	CX
55	»	Сраженіе при Лаонѣ; дѣло при Реймсѣ и сраженіе при Арсисѣ	CXI
56	»	Сраженіе при Феръ-Шампенуазѣ и дѣло при Сенъ-Дизьѣ .	CXIII
57	»	Покореніе Парижа; осада Гамбурга и крѣпости Гарбурга.	CXV
58	»	Высочайшій Манифестъ о заключеніи мира съ Франціей .	CXIX
59	»	Высочайшіе: указъ Святѣйшему Синоду объ установленіи празднества Декабря 25 въ воспоминаніе избавленія церкви и державы Россійскія отъ нашествія Галловъ и съ ними двадесяти язывъ и грамоты Москвѣ и дворянству Московской губерніи.	CXXI

Digitized by Google